

ΕΛΛΗΝΙΚΗ ΔΗΜΟΚΡΑΤΙΑ
ΔΗΜΟΣ ΑΓΙΟΥ ΝΙΚΟΛΑΟΥ

ΔΙΕΥΘΥΝΣΗ ΜΕΛΕΤΩΝ
ΤΜΗΜΑ ΕΚΠΟΝΗΣΗΣ ΜΕΛΕΤΩΝ

ΠΗΓΗ	ΦΙΛΟΔΗΜΟΣ ΙΙ
ΧΡΗΣΗ	2023,

ΕΡΓΟ : ΚΑΤΑΣΚΕΥΗ ΚΑΙ ΔΙΑΜΟΡΦΩΣΗ ΧΩΡΟΥ ΣΤΗΝ ΠΛΕΥΡΑ ΤΗΣ ΠΛΑΚΑΣ ΣΤΟ ΠΛΑΙΣΙΟ ΗΛΕΚΤΡΟΔΟΤΗΣΗΣ ΤΗΣ ΝΗΣΟΥ ΣΠΙΝΑΛΟΓΚΑΣ (ΕΠΙΧΟΡΗΓΗΣΗ ΦΙΛΟΔΗΜΟΣ ΙΙ)

Αρ. Πρωτ. : 13402/7-9-2023

Αρ. Μελέτης : 114/2023

Προϋπολογισμός : 80.645,16 €

Φ.Π.Α. : 19.354,84 €

Δαπάνη : 100.000,00 €

Πίστωση : 100.000,00

Κ.Α. : 62-7326.02

ΣΥΝΤΑΧΘΗΚΕ ΑΓΙΟΣ ΝΙΚΟΛΑΟΣ 4-9-2023 ΣΤΑΥΡΟΣ ΚΑΡΥΩΤΑΚΗΣ Πολιτικός Μηχανικός		ΘΕΩΡΗΘΗΚΕ ΑΓΙΟΣ ΝΙΚΟΛΑΟΣ 4-9-2023 Η ΑΝΑΠΛΗΡ. ΠΡΟΙΣΤΑΜΕΝΗ ΤΗΣ ΔΙΕΥΘΥΝΣΗΣ ΜΕΛΕΤΩΝ ΜΑΡΙΑ ΑΔΑΜ ΠΡΑΤΣΙΝΑΚΗ Αρχιτέκτονας Μηχανικός
--	--	---



ΤΕΧΝΙΚΗ ΕΚΘΕΣΗ

ΟΙΚΙΣΚΟΣ ΔΕΛΔΗΕ, ΕΛΟΥΝΤΑ
ΔΗΜΟΣ ΑΓΙΟΥ ΝΙΚΟΛΑΟΥ

Όσον αφορά την υφιστάμενη κατάσταση του χώρου στον οποίο προτείνεται ο οικίσκος, πρόκειται για ένα υφιστάμενο πρανές που ξεκινάει από το επίπεδο της παραλίας και καταλήγει περίπου στο επίπεδο της επαρχιακής οδού Αγίου Νικολάου – Βρουχά και βρίσκεται απέναντι από την παραλία στο νησί της Σπιναλόγκας.



Απόσπασμα Google Map με προτεινόμενη θέση οικίσκου.

Ο οικίσκος έχει συνολικό εμβαδό 76,32 τ.μ. και διαμορφώνεται σε δυο χώρους με ανεξάρτητη πρόσβαση. Για την ομαλή πρόσβαση σε αυτόν δαπεδοστρώνεται τμήμα με εμβαδό 39,81 τ.μ. σε ύψος 0,20 μ. πάνω από την στάθμη του υφιστάμενου δρόμου.

Το βόρειο τμήμα του οικίσκου είναι σε επαφή με υφιστάμενο τοίχιο ύψους περίπου 8,00 μ. και στο οποίο τοποθετούνται πίνακες Μ.Τ.. Το καθαρό ύψος του χώρου είναι 2,70 μ. και το καθαρό εμβαδό είναι 25,28 τ.μ.. Το νότιο τμήμα του έχει δυο σημεία πρόσβασης και στεγάζει pillar (διαστάσεων 0,45*1,25*1,60 εκ.), πίνακες Μ.Τ., ΧΤ και διακοπτικό υλικό. Το καθαρό ύψος του χώρου είναι 2,70 μ. και το καθαρό εμβαδό είναι 27,75 τ.μ. Ισως χρειαστεί για τεχνικούς λόγους, εσωτερικά των χώρων του οικίσκου, να δημιουργηθεί μια υπόβαση από μεταλλικό σκελετό ύψους 0,80 μ. πάνω στην οποία θα τοποθετηθεί ο μηχανολογικός εξοπλισμός, αλλά αυτό θα αντιμετωπιστεί μελλοντικά.

Ο σκελετός της κατασκευής του οικίσκου καθώς και η πλήρωση του κτίσματος προτείνονται από οπλισμένο σκυρόδεμα και εξωτερικά ο οικίσκος επενδύεται με τοπική πέτρα Ελούντας μέχρι το ύψος της πλάκας από σκυρόδεμα (2,90 μ.). Η βόρειο ανατολική επιφάνεια του οικίσκου, που είναι σε επαφή με το υφιστάμενο τοίχιο επίσης επενδυμένο με πέτρα, καθώς και το συνολικό ύψος των στηθαιών επιχρίονται. Οι προτεινόμενες εξώθυρες είναι μεταλλικές με μεταλλικές περσίδες καθ' όλο το ύψος τους για τον επαρκή αερισμό των χώρων.

Έχει γίνει πρόβλεψη για δημιουργία φυτεμένου δώματος σε όλη την επιφάνεια του οικίσκου, αλλά στην παρούσα φάση θα γίνει στο δώμα μόνο στεγάνωση με ασφαλόπανο και τελική στρώση χαλίκι πάχους 10 εκατοστών. Η επιλογή αυτή όσο και η

επιλογή της επένδυσης με πέτρα έγιναν με σκοπό την εναρμόνιση του οικίσκου στο περιβάλλον στο οποίο εντάσσεται, ώστε να μην επηρεάσει αισθητικά την υφιστάμενη εικόνα του χώρου.



Κάτοψη ισογείου_1:50

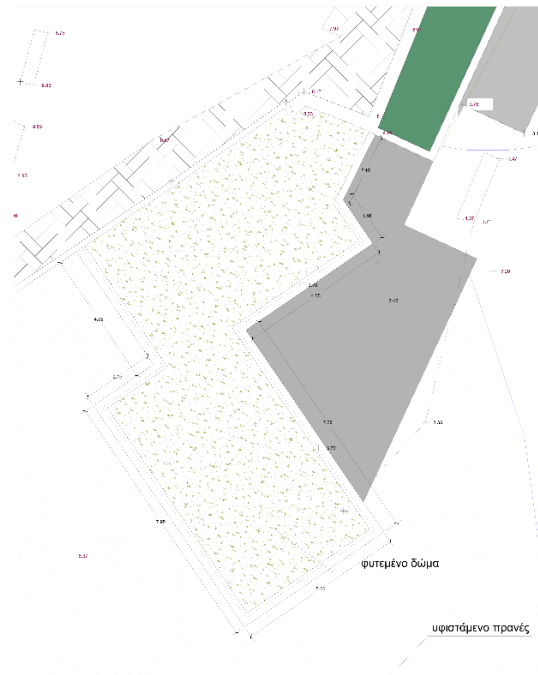

Κάτοψη δώματος_1:50

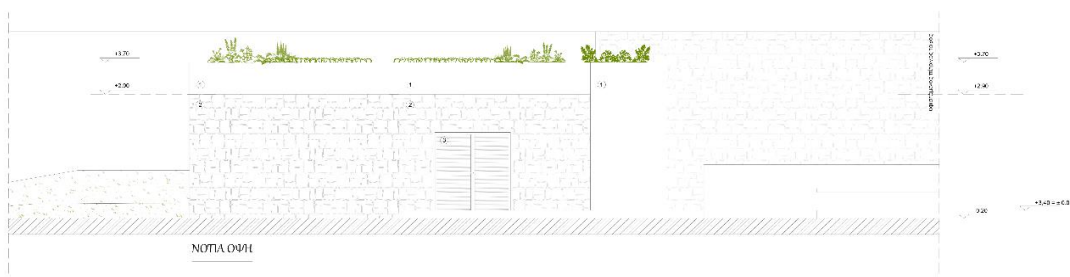

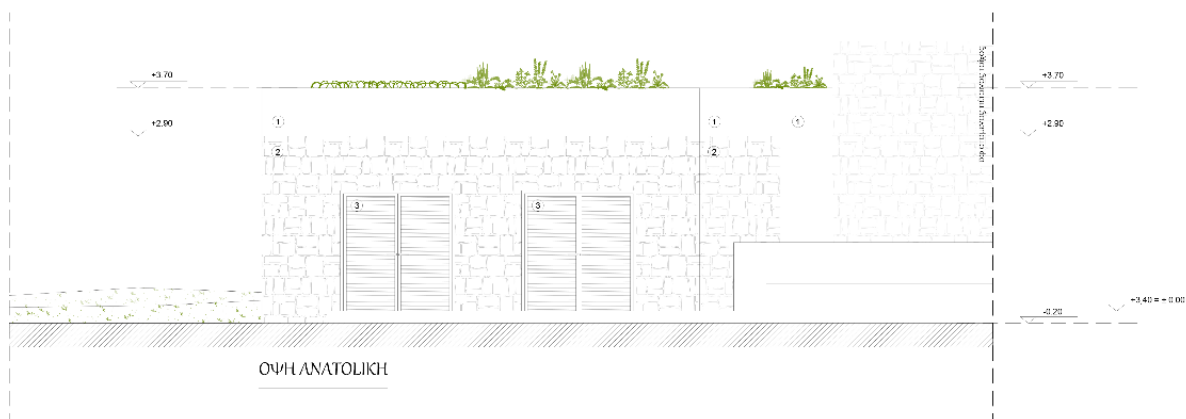
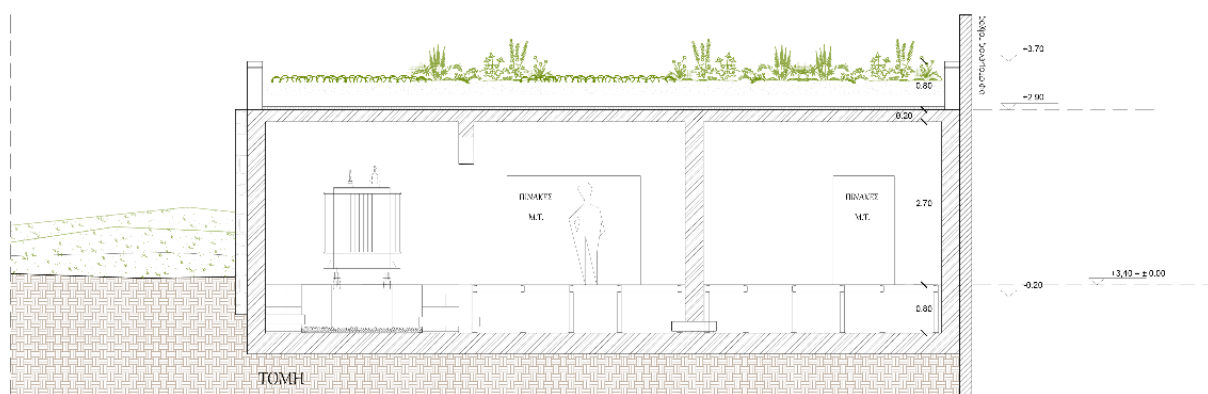

ΥΠΟΜΝΗΜΑ ΥΛΙΚΩΝ :

- ① Επίχρισμα
- ② Επένδυση με τοπική πέτρα Ελούντας
- ③ Μεταλλική εξώθυρα με γρίλιες



Η δαπάνη που απαιτείται είναι **80.645,16** Ευρώ χωρίς ΦΠΑ ενώ με ΦΠΑ **100.000,00** και θα καλυφθεί από πιστώσεις **ΦΙΛΟΔΗΜΟΣ II**. Το έργο προβλέπεται να ολοκληρωθεί σε εκατόν ογδόντα (180) ημέρες.

ΣΥΝΤΑΧΘΗΚΕ ΑΓΙΟΣ ΝΙΚΟΛΑΟΣ 4-9-2023		ΘΕΩΡΗΘΗΚΕ ΑΓΙΟΣ ΝΙΚΟΛΑΟΣ 4-9-2023 Η ΑΝΑΠΛΗΡ. ΠΡΟΙΣΤΑΜΕΝΗ ΤΗΣ ΔΙΕΥΘΥΝΣΗΣ ΜΕΛΕΤΩΝ
ΣΤΑΥΡΟΣ ΚΑΡΥΩΤΑΚΗΣ Πολιτικός Μηχανικός		ΜΑΡΙΑ ΑΔΑΜ ΠΡΑΤΣΙΝΑΚΗ Αρχιτέκτονας Μηχανικός



Προϋπ 100.000,00 Ευρώ

(με Φ.Π.Α. 24 %)

ΔΙΕΥΘΥΝΣΗ ΜΕΛΕΤΩΝ
ΤΜΗΜΑ ΕΚΠΟΝΗΣΗΣ ΜΕΛΕΤΩΝ

Πηγή ΦΙΛΟΔΗΜΟΣ ΙΙ
Χρήση 2023

ΣΥΝΟΠΤΙΚΗ ΠΡΟΜΕΤΡΗΣΗ ΕΡΓΑΣΙΩΝ ΜΕΛΕΤΗΣ

Ομάδα ΕΚΣΚΑΦΕΣ

ΑΤ	1.1 <u>Γενικές εκσκαφές σε έδαφος γαιώδες-ημιβραχώδες για την δημιουργία υπογείων κλπ χώρων</u>	90,00 m ³
ΑΤ	1.2 <u>Γενικές εκσκαφές σε έδαφος βραχώδες, εκτός από γρανιτικά-κροκαλοπαγή χωρίς χρήση εκρηκτικών υλών</u>	25,00 m ³
ΑΤ	1.3 <u>Εξυγιαντικές στρώσεις με θραυστό υλικό λατομείου</u>	35,00 m ³
ΑΤ	1.4 <u>Φορτοεκφόρτωση προϊόντων εκσκαφών με μηχανικά μέσα</u>	115,00 m ³

Ομάδα ΣΚΥΡΟΔΕΜΑΤΑ

ΑΤ	2.1 <u>Προμήθεια, μεταφορά επί τόπου, διάστρωση και συμπύκνωση σκυροδέματος με χρήση αντλίας ή πυργογερανού, για κατασκευές από σκυρόδεμα κατηγορίας C12/15</u>	10,00 m ³
ΑΤ	2.2 <u>Προμήθεια, μεταφορά επί τόπου, διάστρωση και συμπύκνωση σκυροδέματος με χρήση αντλίας ή πυργογερανού, για κατασκευές από σκυρόδεμα κατηγορίας C16/20</u>	8,00 m ³
ΑΤ	2.3 <u>Προμήθεια, μεταφορά επί τόπου, διάστρωση και συμπύκνωση σκυροδέματος με χρήση αντλίας ή πυργογερανού, για κατασκευές από σκυρόδεμα κατηγορίας C25/30</u>	85,00 m ³

ΑΤ	2.4 <u>Προσαύξηση τιμής σκυροδέματος οποιασδήποτε κατηγορίας, όταν το σύνολο της χρησιμοποιούμενης ποσότητας δεν υπερβαίνει τα 30,00 m3, για κατασκευές από σκυρόδεμα κατηγορίας C12/15</u>	10,00 m3
ΑΤ	2.5 <u>Προσαύξηση τιμής σκυροδέματος οποιασδήποτε κατηγορίας, όταν το σύνολο της χρησιμοποιούμενης ποσότητας δεν υπερβαίνει τα 30,00 m3, για κατασκευές από σκυρόδεμα κατηγορίας C16/20</u>	8,00 m3
ΑΤ	2.6 <u>Ξυλότυποι γυτών τοίγων</u>	330,00 m2
ΑΤ	2.7 <u>Χαλύβδινοι οπλισμοί σκυροδέματος, γαλύβδινοι οπλισμοί κατηγορίας B500C</u>	11.050,00 Kgr
ΑΤ	2.8 <u>Χαλύβδινοι οπλισμοί σκυροδέματος, δομικά πλέγματα B500C</u>	200,00 Kgr
ΑΤ	2.9 <u>Αποστατήρες σιδηροπλισμού σκυροδεμάτων</u>	350,00 m2
Ομάδα Τοιχοποιίες, επιχρίσματα, Λοιπά		
ΑΤ	3.1 <u>Ξυστές επενδύσεις τοίγων (καπλαμάς)</u>	15,00 m3
ΑΤ	3.2 <u>Οπτοπλινθοδομές με διακένους τυποποιημένους οπτόπλινθους κατακόρυφων οπών, πλινθοδομές πάχους 25 cm με δομικά στοιχεία διαστάσεων 25x24x25 cm</u>	30,00 m2
ΑΤ	3.3 <u>Διαζώματα (σενάζ) από ελαφρά οπλισμένο σκυρόδεμα, γραμμικά διαζώματα (σενάζ) μπατικών τοίγων</u>	40,00 m
ΑΤ	3.4 <u>Θύρες σιδηρές πλήρεις ανοιγόμενες</u>	950,00 Kgr
ΑΤ	3.5 <u>Επιχρίσματα τριπτά - τριβιδιστά με τσιμεντοκονίαμα</u>	300,00 m2
ΑΤ	3.6 <u>Επιστρώσεις δαπέδων με τσιμεντοκονίαμα</u>	6,00 m3

ΑΤ 3.7	<u>Κατασκευή βιομηχανικού δαπέδου με υστερόγυτο σκυρόδεμα ελαγίστου πάχους 8 cm</u>	75,00 m ²
ΑΤ 3.8	<u>Περιθώρια (σοβατεπιά) από μάρμαρο, σοβατεπιά από μάρμαρο σκληρό έως εξαιρετικά σκληρό, πάχους 2 (εργασία και υλικά)</u>	40,00 m
ΑΤ 3.9	<u>Προετοιμασία επιχρισμένων επιφανειών τοίχων για χρωματισμούς</u>	300,00 m ²
ΑΤ 3.10	<u>Αντισκωριακές βαφές, εφαρμογή αντισκωριακού υποστρώματος δύο ή τριών συστατικών διαλύτου, με βάση εποξειδικό, πολυουρεθανικό ή ανόργανο πυριτικό ψευδάργυρο</u>	32,00 m ²
ΑΤ 3.11	<u>Ελαιοχρωματισμοί κοινοί σιδηρών επιφανειών με χρώματα αλκυδικών ή ακρυλικών ρητινών, βάσεως νερού η διαλύτου</u>	32,00 m ²
ΑΤ 3.12	<u>Χρωματισμοί επί επιφανειών επιχρισμάτων με χρώματα υδατικής διασποράς, ακρυλικής, στυρενιοακρυλικής ή πολυβινυλικής βάσεως, εσωτερικών επιφανειών με χρήση χρωμάτων, ακρυλικής στυρενιοακρυλικής- ακρυλι</u>	200,00 m ²
ΑΤ 3.13	<u>Χρωματισμοί επί επιφανειών επιχρισμάτων με χρώματα υδατικής διασποράς, ακρυλικής, στυρενιοακρυλικής ή πολυβινυλικής βάσεως, εξωτερικών επιφανειών με χρήση χρωμάτων, ακρυλικής ή στυρένιο-ακρυλικής βάσε</u>	100,00 m ²
ΑΤ 3.14	<u>Επάλειψη επιφανειών σκυροδέματος με εποξειδικά υλικά</u>	150,00 Kgr
ΑΤ 3.15	<u>Επίστρωση απλή με ασφαλτόπανο</u>	90,00 m ²
ΑΤ 3.16	<u>Διάστρωση με γαλίκι διαμέτρου 1,5 εκατοστών και άνω</u>	10,00 m ³
ΑΤ 3.17	<u>Διάτρητα φρεάτια ελέγχου υδρορροών, μεταλλικά, ανοξείδωτα, ύψους 20 cm</u>	2,00 τεμαχ
ΑΤ 3.18	<u>Πλαστικός σωλήν PVC διαστάσεων 6X10εκ, πίεσεως 6 ατμοσφαιρών, τοποθετημένος σε εγκατάσταση αποχετεύσεως ομβρίων υδάτων (NEO)</u>	7,00 m

ΑΤ Κόστος υποδοχής και διαχείρισης αποβλήτων εκσκαφών, κατασκευών 230,00 tn
3.19 και κατεδαφίσεων (ΑΕΚΚ) σε αποδεκτούς χώρους - Μικτά ρεύματα
αποβλήτων

<p>ΣΥΝΤΑΧΘΗΚΕ ΑΓΙΟΣ ΝΙΚΟΛΑΟΣ 4-9-2023</p> <p>ΣΤΑΥΡΟΣ ΚΑΡΥΩΤΑΚΗΣ Πολιτικός Μηχανικός</p>		<p>ΘΕΩΡΗΘΗΚΕ ΑΓΙΟΣ ΝΙΚΟΛΑΟΣ 4-9-2023 Η ΑΝΑΠΛΗΡ. ΠΡΟΙΣΤΑΜΕΝΗ ΤΗΣ ΔΙΕΥΘΥΝΣΗΣ ΜΕΛΕΤΩΝ</p> <p>ΜΑΡΙΑ ΑΔΑΜ ΠΡΑΤΣΙΝΑΚΗ Αρχιτέκτονας Μηχανικός</p>
---	--	--



Προυπ **100.000,00** Ευρώ

(με Φ.Π.Α. **24 %**)

ΔΙΕΥΘΥΝΣΗ ΜΕΛΕΤΩΝ
ΤΜΗΜΑ ΕΚΠΟΝΗΣΗΣ ΜΕΛΕΤΩΝ

Πηγή **ΦΙΛΟΔΗΜΟΣ ΙΙ**
Χρήση 2023

ΑΝΑΛΥΤΙΚΗ ΠΡΟΜΕΤΡΗΣΗ ΕΡΓΑΣΙΩΝ ΜΕΛΕΤΗΣ

Αριθ. Τιμολ.	Συνοπτική περιγραφή	Αρθρο Αναθεώρ.	Μονάδα	Εργα έως 2.000.000 €		
				Τιμη Μονάδας	Ποσότητα	ΤΙΘΕΤΑΙ
	ΟΜΑΔΑ 1 : ΕΚΣΚΑΦΕΣ					
20.02	Γενικές εκσκαφές σε έδαφος γαιώδες-ημιβραχώδες για την δημιουργία υπογείων κλπ χώρων	ΟΙΚ-2112	m3	6,60	88,27	90,00
	Εκ προμετρητικού σχεδίου Π1 έχουμε επιφάνεια εκσκαφών A=110,34M2. Μέσο ύψος εκσκ u=1,00M. Αρα Ογκος=110,34X1,00=110,34M3, Εκ των οποίων 80% Γ/Η και 20% βράχου. Αρα Ογκος Γ/Η=80%X110,34=88,27M3 και Ογκος βραχου=20%X110,34=22,07M3					
20.03.03	σε εδάφη βραχώδη, εκτός από γρανιτικά-κροκαλοπαγή χωρίς χρήση εκρηκτικών υλών	ΟΙΚ-2117	m3	26,30	22,07	25,00
	Εκ του Α.Τ 20.02 έχουμε Ογκο βραχου=22,07M3					
20.20	Εξυγιαντικές στρώσεις με θραυστό υλικό λατομείου	ΟΙΚ-2162	m3	19,50	33,10	35,00

	Εκ προμετρητικού σχεδίου Π1 έχουμε επιφάνεια εκσκαφών $A=110,34M^2$ με εκτίμηση όγκου εξυγίνασης $30\% \times 110,34=33,10M^3$					
20.30	Φορτοεκφόρτωση προϊόντων εκσκαφών με μηχανικά μέσα	ΟΙΚ-2171	m3	0,90	113,00	115,00
	Εκ των Α.Τ. 20.02 και 20.03.03 έχουμε $90,00+23,00=113,00M^3$					
	ΟΜΑΔΑ 2: ΣΚΥΡΟΔΕΜΑΤΑ					
32.01.03	Για κατασκευές από σκυρόδεμα κατηγορίας C12/15	ΟΙΚ-3213	m3	84,00	7,24	10,00
	Εκ προμετρητικού σχεδίου Π1 έχουμε επιφάνεια ισογείου $A=72,40M^2$. Επομένως μπετόν καθαριότητας $72,40 \times 0,10=7,24M^3$					
32.01.04	Για κατασκευές από σκυρόδεμα κατηγορίας C16/20	ΟΙΚ-3214	m3	90,00	6,40	8,00
	Περιβάλλον Χώρος $32,00M^2 \times 0,20=6,40M^3$					
32.01.06	Για κατασκευές από σκυρόδεμα κατηγορίας C25/30	ΟΙΚ 3215	m3	101,00	77,41	85,00
	Εκ προμετρητικού σχεδίου Π1 έχουμε: 1. Επιφάνεια ισογείου $A=72,40M^2$. Πάχος θεμελίωσης 0,35M. Επομένως όγκος θεμελίωσης $72,40 \times 0,35=25,34M^3$ 2. Επιφάνεια ορόφου $A=72,40M^2$. Πάχος πλάκας 0,20M. Επομένως όγκος ορόφου $72,40 \times 0,20=14,48M^3$ 3. Επιφάνεια τοιχίων $A=11,25M^2$. Ύψος τοιχείων 3,10M Επομένως όγκος τοιχείων $11,25 \times 3,10=34,88M^3$ 4. Δοκοί οροφής ισογείου: $1,90 \times (0,70-0,20) \times 0,30 \times 3 + 1,40 \times (0,70-0,20) \times 0,30 + 3,00 \times (0,45-0,20) \times 0,25=1,26M^3$ 5. Αυλιδάκι πίσω από T/A θεμελίωση $4,14M^2 \times 0,35M=1,45M^3$ Αθροισμα: $25,34+14,83+34,88+1,26+1,45=77,41\mu^3$					

32.25.02	Για κατασκευές από σκυρόδεμα κατηγορίας C12/15 Εκ του Α.Τ.:32.01.03 έχουμε: 10,00M3	OIK-3223.A.4	m3	16,80	10,00	10,00
32.25.03	Για κατασκευές από σκυρόδεμα κατηγορίας C16/20 Εκ του Α.Τ 32.01.04 έχουμε 8,00M3	OIK-3223.A.5	m3	16,80	8,00	8,00
38.01	Ξυλότυποι χυτών τοίχων Εκ προμετρητικού σχεδίου Π1 έχουμε περίμετρο τοιχείων: ΤΧ1=(62,00-7,00)X3,00=165,00M2. ΤΧ2=5,90X3,00=17,70M2 ΤΧ3=11,02X3,00=33,06M2. Πλάκα οροφής:72,40M2 και περίμετρο 43,03M. Αρα 43,03X0,20=8,61M2 Θεμελίωση:43,03X0,35=15,06M2 Δοκοί:3,00X0,25X2=1,50M2, 1,90X0,50X2X3=5,70M2, 1,40X0,50X2=1,40M2 Αθροισμα:165,00+17,70+33,06+72,40+8,61+15,06+1,50+5,70+1,40=320,43M2	OIK 3801	m2	13,50	320,43	330,00
38.20.02	Χαλύβδινοι σπλισμοί κατηγορίας B500C (S500s) Εκ Α.Τ.:32.01.06 έχουμε 85,00M3X130,00Kg/M3=11.050,00Kg	OIK-3873	kg	1,07	11.050,00	11.050,00
38.20.03	Δομικά πλέγματα B500C (S500s)	OIK-3873	kg	1,01	200,00	200,00
38.45	Αποστατήρες σιδηροπλισμού σκυροδεμάτων Ομοίως με τον Α.Τ:38.01	OIK 3873	m2	2,20	320,43	350,00

	ΟΜΑΔΑ 3: ΤΟΙΧΟΠΟΙΗΣ, ΕΠΙΧΡΙΣΜΑΤΑ, ΛΟΙΠΑ					
43.56	Ξυστές επενδύσεις τοίχων (καπλαμάς)	OIK-4356.1	m3	196,00	15,00	15,00
	Εκ προμετρητικού σχεδίου Π1 έχουμε: $L=20,45+2,80+4,12=27,37M$ και για ύψος $3,10M$ εξάγεται: $A1=27,37X3,10=84,85M2$, $A2=1,90X(3,10-2,10)X3=5,70M2$, $A3=1,40X(3,10-2,10)=1,40M2$. Αθροισμα: $84,85+5,70+1,40=91,95M2$. Άρα $91,95X0,15=13,79M3$					
46.16.02	Πλινθοδομές πάχους 25 cm με δομικά στοιχεία διαστάσεων 25x24x25 cm	OIK-4662.1	m2	43,82	28,82	30,00
	Οροφή στηθαίο: $(43,03-7,00)X0,80=28,82M2$					
49.01.02	Γραμμικά διαζώματα (σενάζ) μπατικών τοίχων	OIK 3213	m	19,70	36,00	40,00
	Εκ προμετρητικού σχεδίου Π1 έχουμε: $43,03-7,00=36,03M$					
62.24	Θύρες σιδηρές πλήρεις ανοιγόμενες	OIK 6224	kg	5,60	950,00	950,00
	$250,00X3+200,00=950,00Kg$					
71.21	Επιχρίσματα τριπτά - τριβιδιστά με τσιμεντοκονίαμα	OIK 7121	m2	13,50	283,12	300,00
	Οροφή στηθαίο: $28,82X2+36,00X0,25=66,64M2$ Τοίχοι εξωτερικοί: $2,15X3,10X2+3,30X3,00-1,40X2,10=20,29M2$ Τοίχοι εσωτερικοί: $6,40X3,00X2-1,90X2,10+3,95X3,00X2-1,40X2,10+4,00X3,00X2+$ $+7,00X3,00X2-1,90X3,10X2+(4,00-2,00)X3,10X2+2,00X0,50X2=123,79M2$ Οροφή: $72,40M2$ Αθροισμα: $66,64+20,29+123,79+72,40=283,12M2$					

73.37.01(ΣΧΕΤ)	Επιστρώσεις τσιμεντοκονίας πάχους 2,0 cm 72,40M2 X 0,06M. = 4,34M3	OIK 7337	m3	300,00	4,34	6,00
73.92	Κατασκευή βιομηχανικού δαπέδου με υστερόχυτο σκυρόδεμα ελαχίστου πάχους 8 cm	OIK 7373.1	m2	28,00	73,00	75,00
75.11.02	Σοβατεπιά από μάρμαρο σκληρό έως εξαιρετικά σκληρό, πάχους 2 Εκ προμετρητικού σχεδίου Π1 έχουμε:43,03-1,90X3-1,40=35,93M	OIK 7513	μμ	10,10	35,93	40,00
77.15	Προετοιμασία επιχρισμένων επιφανειών τοίχων για χρωματισμούς Ομοίως με Α.Τ:71.21	OIK 7735	m2	1,70	300,00	300,00
77.20.02	Εφαρμογή αντισκωριακού υποστρώματος δύο ή τριών συστατικών διαλύτου, με βάση εποξειδικό, πολυουρεθανικό ή ανόργανο πυριτικό ψευδάργυρο 1,90X2,10X3X2+1,40X2,10X2=23,94+5,88=29,82M2	OIK 7744	m2	2,80	29,82	32,00
77.55	Ελαιοχρωματισμοί κοινοί σιδηρών επιφανειών με χρώματα αλκυδικών ή ακρυλικών ρητινών, βάσεως νερού η διαλύτου	OIK 7755	m2	6,70	32,00	32,00
77.80.01	Εσωτερικών επιφανειών με χρήση χρωμάτων, ακρυλικής στυρενιοακρυλικής-ακρυλικής ή πολυβινυλικής βάσεως 300,00-100,00=200,00M2	OIK 7785.1	m2	9,00	200,00	9,00
77.80.02	Εξωτερικών επιφανειών με χρήση χρωμάτων, ακρυλικής ή στυρενιο-ακρυλικής βάσεως. 66,64+20,29=86,93M2	OIK 7785.1	m2	10,10	86,93	100,00
79.05	Επάλειψη επιφανειών σκυροδέματος με εποξειδικά υλικά	OIK 7903	kg	9,50	150,00	150,00
79.09	Επίστρωση με απλό ασφαλτόπανο 72,40+43,03X0,30=85,31M2	OIK 7912	m2	7,90	85,31	90,00

ΟΔΟ Γ2.1(ΣΧΕΤ)	Διάστρωση με χαλίκι διαμέτρου 1,5 εκατοστών και άνω	ΟΔΟ3211B	m3	12,40	7,24	10,00
	72,40 X 0,10M = 7,24M3					
ΠΡΣ Ε16.13.4	Διάτρητα φρεάτια ελέγχου υδρορροών, μεταλλικά, ανοξείδωτα, ύψους 20 cm	ΟΙΚ 7244	τεμ.	185,00	2,00	2,00
ΗΛΜ8 (ΝΕΟ)	Πλαστικός σωλήν PVC διαστάσεων 6Χ10εκ, πίεσεως 6 ατμοσφαιρών, τοποθετημένος σε εγκατάσταση αποχετεύσεως ομβρίων υδάτων (ΝΕΟ) (ΗΛΜ8)	ΗΛΜ 8	m	20,00	7,00	7,00
ΟΙΚ20.41 (ΝΕΟ-2)	Κόστος υποδοχής και διαχείρισης αποβλήτων εκσκαφών, κατασκευών και κατεδαφίσεων (ΑΕΚΚ) σε αποδεκτούς χώρους - Μικτά ρεύματα αποβλήτων (ΟΙΚ20.41 (ΝΕΟ-2))	ΟΙΚ2178	tn	3,02	230,00	230,00

ΣΥΝΤΑΧΘΗΚΕ ΑΓΙΟΣ ΝΙΚΟΛΑΟΣ 4-9-2023	ΘΕΩΡΗΘΗΚΕ ΑΓΙΟΣ ΝΙΚΟΛΑΟΣ 4-9-2023 Η ΑΝΑΠΛΗΡ. ΠΡΟΙΣΤΑΜΕΝΗ ΤΗΣ ΔΙΕΥΘΥΝΣΗΣ ΜΕΛΕΤΩΝ
ΣΤΑΥΡΟΣ ΚΑΡΥΩΤΑΚΗΣ Πολιτικός Μηχανικός	ΜΑΡΙΑ ΑΛΑΜ ΠΡΑΤΣΙΝΑΚΗ Αρχιτέκτονας Μηχανικός



Προυπ **100.000,00** Ευρώ

(με Φ.Π.Α. 24 %)

ΔΙΕΥΘΥΝΣΗ ΜΕΛΕΤΩΝ
ΤΜΗΜΑ ΕΚΠΟΝΗΣΗΣ ΜΕΛΕΤΩΝ

Πηγή **ΦΙΛΟΔΗΜΟΣ ΙΙ**
Χρήση 2023

ΠΡΟΫΠΟΛΟΓΙΣΜΟΣ ΜΕΛΕΤΗΣ

α/α	Εργασία	Αριθμός Τιμολογίου	Κωδικός Αναθεώρησης	Είδος Μονάδας	Ποσότητα	Τιμή Μονάδας	Δαπάνη
-----	---------	-----------------------	------------------------	------------------	----------	-----------------	--------

Ομάδα ΕΚΣΚΑΦΕΣ

1	Γενικές εκσκαφές σε έδαφος γαιώδες-ημιβραχώδες για την δημιουργία υπογείων κλπ χώρων (ΟΙΚ20.2)	1.1	ΟΙΚ2112	m3	90,00	6,60	594,00
2	Γενικές εκσκαφές σε έδαφος βραχώδες, εκτός από γρανιτικά-κροκαλοπαγή χωρίς χρήση εκρηκτικών υλών (ΟΙΚ20.3.3)	1.2	ΟΙΚ2117	m3	25,00	26,30	657,50
3	Εξυγιαντικές στρώσεις με θραυστό υλικό λατομείου (ΟΙΚ20.20)	1.3	ΟΙΚ2162	m3	35,00	19,50	682,50
4	Φορτοεκφόρτωση προϊόντων εκσκαφών με μηχανικά μέσα (ΟΙΚ20.30)	1.4	ΟΙΚ2171	m3	115,00	0,90	103,50
Άθροισμα ομάδας ΕΚΣΚΑΦΕΣ							2.037,50

Ομάδα ΣΚΥΡΟΔΕΜΑΤΑ

1	Προμήθεια, μεταφορά επί τόπου, διάστρωση και συμπύκνωση σκυροδέματος με χρήση αντλίας ή πυργογερανού, για κατασκευές από σκυρόδεμα κατηγορίας C12/15 (ΟΙΚ32.1.3)	2.1	ΟΙΚ3213	m3	10,00	84,00	840,00
---	--	-----	---------	----	-------	-------	--------

α/α	Εργασία	Αριθμός Τιμολογίου	Κωδικός Αναθεώρησης	Είδος Μονάδας	Ποσότητα	Τιμή Μονάδας	Δαπάνη
2	Προμήθεια, μεταφορά επί τόπου, διάστρωση και συμπύκνωση σκυροδέματος με χρήση αντλίας ή πυργογερανού, για κατασκευές από σκυρόδεμα κατηγορίας C16/20 (ΟΙΚ32.1.4)	2.2	ΟΙΚ3214	m3	8,00	90,00	720,00
3	Προμήθεια, μεταφορά επί τόπου, διάστρωση και συμπύκνωση σκυροδέματος με χρήση αντλίας ή πυργογερανού, για κατασκευές από σκυρόδεμα κατηγορίας C25/30 (ΟΙΚ32.1.6)	2.3	ΟΙΚ3215	m3	85,00	101,00	8.585,00
4	Προσαύξηση τιμής σκυροδέματος οποιασδήποτε κατηγορίας, όταν το σύνολο της χρησιμοποιούμενης ποσότητας δεν υπερβαίνει τα 30,00 m3, για κατασκευές από σκυρόδεμα κατηγορίας C12/15 (ΟΙΚ32.25.2)	2.4	ΟΙΚ3223Α. 4	m3	10,00	16,80	168,00
5	Προσαύξηση τιμής σκυροδέματος οποιασδήποτε κατηγορίας, όταν το σύνολο της χρησιμοποιούμενης ποσότητας δεν υπερβαίνει τα 30,00 m3, για κατασκευές από σκυρόδεμα κατηγορίας C16/20 (ΟΙΚ32.25.3)	2.5	ΟΙΚ3223Α. 5	m3	8,00	16,80	134,40
6	Ξυλότυποι χυτών τοίχων (ΟΙΚ38.1)	2.6	ΟΙΚ3801	m2	330,00	13,50	4.455,00
7	Χαλύβδινοι οπλισμοί σκυροδέματος, χαλύβδινοι οπλισμοί κατηγορίας B500C (ΟΙΚ38.20.2)	2.7	ΟΙΚ3873	Kgr	11.050,00	1,07	11.823,50
8	Χαλύβδινοι οπλισμοί σκυροδέματος, δομικά πλέγματα B500C (ΟΙΚ38.20.3)	2.8	ΟΙΚ3873	Kgr	200,00	1,01	202,00
9	Αποστατήρες σιδηροπλισμού σκυροδεμάτων (ΟΙΚ38.45)	2.9	ΟΙΚ3873	m2	350,00	2,20	770,00
Άθροισμα ομάδας ΣΚΥΡΟΔΕΜΑΤΑ							27.697,90

Ομάδα Τοιχοποιίες, επιγρίσματα, Λοιπά

1	Ευστές επενδύσεις τοίχων (καπλαμάς) (ΟΙΚ43.56)	3.1	ΟΙΚ4356.1	m3	15,00	196,00	2.940,00
---	--	-----	-----------	----	-------	--------	----------

α/α	Εργασία	Αριθμός Τιμολογίου	Κωδικός Αναθέσεως	Είδος Μονάδας	Ποσότητα	Τιμή Μονάδας	Δαπάνη
2	Οπτοπλινθοδομές με διακένους τυποποιημένους οπτόπλινθους κατακόρυφων οπών, πλινθοδομές πάχους 25 cm με δομικά στοιχεία διαστάσεων 25x24x25 cm (ΟΙΚ46.16.2)	3.2	ΟΙΚ4662.1	m2	30,00	43,82	1.314,60
3	Διαζώματα (σενάζ) από ελαφρά οπλισμένο σκυρόδεμα, γραμμικά διαζώματα (σενάζ) μπατικών τοίχων (ΟΙΚ49.1.2)	3.3	ΟΙΚ3213	m	40,00	19,70	788,00
4	Θύρες σιδηρές πλήρεις ανοιγόμενες (ΟΙΚ62.24)	3.4	ΟΙΚ6224	Kgr	950,00	5,60	5.320,00
5	Επιχρίσματα τριπτά - τριβιδιστά με τσιμεντοκονίαμα (ΟΙΚ71.21)	3.5	ΟΙΚ7121	m2	300,00	13,50	4.050,00
6	Επιστρώσεις δαπέδων με τσιμεντοκονίαμα (ΟΙΚ73.37.1(ΣΧΕΤ))	3.6	ΟΙΚ7337	m3	6,00	300,00	1.800,00
7	Κατασκευή βιομηχανικού δαπέδου με υστερόχυτο σκυρόδεμα ελαχίστου πάχους 8 cm (ΟΙΚ73.92)	3.7	ΟΙΚ7373.1	m2	75,00	28,00	2.100,00
8	Περιθώρια (σοβατεπιά) από μάρμαρο, σοβατεπιά από μάρμαρο σκληρό έως εξαιρετικά σκληρό, πάχους 2 (εργασία και υλικά) (ΟΙΚ75.11.2)	3.8	ΟΙΚ7513	m	40,00	10,10	404,00
9	Προετοιμασία επιχρισμένων επιφανειών τοίχων για χρωματισμούς (ΟΙΚ77.15)	3.9	ΟΙΚ7735	m2	300,00	1,70	510,00
10	Αντισκωριακές βαφές, εφαρμογή αντισκωριακού υποστρώματος δύο ή τριών συστατικών διαλύτου, με βάση εποξειδικό, πολουρεθανικό ή ανόργανο πυριτικό ψευδάργυρο (ΟΙΚ77.20.2)	3.10	ΟΙΚ7738	m2	32,00	2,80	89,60
11	Ελαιοχρωματισμοί κοινοί σιδηρών επιφανειών με χρώματα αλκυδικών ή ακρυλικών ρητινών, βάσεως νερού η διαλύτου (ΟΙΚ77.55)	3.11	ΟΙΚ7755	m2	32,00	6,70	214,40

α/α	Εργασία	Αριθμός Τιμολογίου	Κωδικός Αναθεώρησης	Είδος Μονάδας	Ποσότητα	Τιμή Μονάδας	Δαπάνη
12	Χρωματισμοί επί επιφανειών επιχρισμάτων με χρώματα υδατικής διασποράς, ακρυλικής, στυρενιοακρυλικής ή πολυβινυλικής βάσεως, εσωτερικών επιφανειών με χρήση χρωμάτων, ακρυλικής στυρενιοακρυλικής- ακρυλι (ΟΙΚ77.80.1)	3.1 2	ΟΙΚ7767.8	m2	200,00	9,00	1.800,00
13	Χρωματισμοί επί επιφανειών επιχρισμάτων με χρώματα υδατικής διασποράς, ακρυλικής, στυρενιοακρυλικής ή πολυβινυλικής βάσεως, εξωτερικών επιφανειών με χρήση χρωμάτων, ακρυλικής ή στυρένιο-ακρυλικής βάσε (ΟΙΚ77.80.2)	3.1 3	ΟΙΚ7767.8	m2	100,00	10,10	1.010,00
14	Επάλειψη επιφανειών σκυροδέματος με εποξειδικά υλικά (ΟΙΚ79.5)	3.1 4	ΟΙΚ7903	Kgr	150,00	9,50	1.425,00
15	Επίστρωση απλή με ασφαλτόπανο (ΟΙΚ79.9)	3.1 5	ΟΙΚ7912	m2	90,00	7,90	711,00
16	Διάστρωση με χαλίκι διαμέτρου 1,5 εκατοστών και άνω (ΟΔΟΓ2.1 (ΣΧΕΤΙΚΟ))	3.1 6	ΟΔΟ3211B	m3	10,00	12,40	124,00
17	Διάτρητα φρεάτια ελέγχου υδρορροών, μεταλλικά, ανοξείδωτα, ύψους 20 cm (ΠΡΣΕ16.13.4)	3.1 7	ΟΙΚ7244	τεμαχ	2,00	185,00	370,00
18	Πλαστικός σωλήν PVC διαστάσεων 6X10εκ, πίεσεως 6 ατμοσφαιρών, τοποθετημένος σε εγκατάσταση αποχετεύσεως ομβρίων υδάτων (NEO) (ΗΛΜ8)	3.1 8	ΗΛΜ 8	m	7,00	20,00	140,00
19	Κόστος υποδοχής και διαχείρισης αποβλήτων εκσκαφών, κατασκευών και κατεδαφίσεων (ΑΕΚΚ) σε αποδεκτούς χώρους - Μικτά ρεύματα αποβλήτων (ΟΙΚ20.41 (NEO-2))	3.1 9	ΟΙΚ2178	tn	230,00	3,02	694,60
Άθροισμα ομάδας Τοιχοποιίες, επιχρίσματα, Λοιπά							25.805,20

Αθροισμα εργασιών	55.540,60
Γ.Ο. & Ε.Ε. 18,00 %	9.997,31
Σύνολο	65.537,91
Απρόβλεπτα 15 %	9.830,69
Αναθεωρήσεις	5.276,56
Εργολαβικό αντικείμενο χωρίς ΦΠΑ	80.645,16
Φ.Π.Α. 24 %	19.354,84
Εργολαβικό αντικείμενο με ΦΠΑ	100.000,00
Απολογιστικά Φορέα με ΦΠΑ	-
ΠΡΟΥΠΟΛΟΓΙΣΜΟΣ	100.000,00

<p>ΣΥΝΤΑΧΘΗΚΕ ΑΓΙΟΣ ΝΙΚΟΛΑΟΣ 4-9-2023</p> <p>ΣΤΑΥΡΟΣ ΚΑΡΥΩΤΑΚΗΣ Πολιτικός Μηχανικός</p>		<p>ΘΕΩΡΗΘΗΚΕ ΑΓΙΟΣ ΝΙΚΟΛΑΟΣ 4-9-2023 Η ΑΝΑΠΛΗΡ. ΠΡΟΙΣΤΑΜΕΝΗ ΤΗΣ ΔΙΕΥΘΥΝΣΗΣ ΜΕΛΕΤΩΝ</p> <p>ΜΑΡΙΑ ΑΔΑΜ ΠΡΑΤΣΙΝΑΚΗ Αρχιτέκτονας Μηχανικός</p>
---	--	--



Προυπ **100.000,00** Ευρώ

(με Φ.Π.Α. 24 %)

ΔΙΕΥΘΥΝΣΗ ΜΕΛΕΤΩΝ
ΤΜΗΜΑ ΕΚΠΟΝΗΣΗΣ ΜΕΛΕΤΩΝ

Πηγή **ΦΙΛΟΔΗΜΟΣ ΙΙ**
Χρήση

ΤΙΜΟΛΟΓΙΟ ΜΕΛΕΤΗΣ

1 ΓΕΝΙΚΟΙ ΟΡΟΙ

Αντικείμενο του παρόντος τιμολογίου είναι ο καθορισμός τιμών μονάδος των εργασιών, που είναι απαραίτητες για την έντεχνη ολοκλήρωση του Έργου, όπως προδιαγράφεται στα λοιπά Τεύχη Δημοπράτησης που ορίζονται στη Διακήρυξη.

1.1 Οι τιμές μονάδας του παρόντος Τιμολογίου αναφέρονται σε μονάδες πλήρως περαιωμένων εργασιών, όπως περιγράφονται αναλυτικά παρακάτω, οι οποίες θα εκτελεστούν στην περιοχή του Έργου. Οι τιμές μονάδος περιλαμβάνουν όλες τις δαπάνες που αναφέρονται στην περιγραφή των εργασιών, καθώς και όσες απαιτούνται για την πλήρη και έντεχνη εκτέλεση των εργασιών, σύμφωνα και με τα λοιπά Τεύχη Δημοπράτησης.

Καμιά αξίωση ή αμφισβήτηση δεν μπορεί να θεμελιωθεί, ως προς το είδος και την απόδοση των μηχανημάτων, τις ειδικότητες και τον αριθμό του εργατοτεχνικού προσωπικού και την δυνατότητα χρησιμοποίησης ή μή μηχανικών μέσων, εκτός αν άλλως ορίζεται στα άρθρα του παρόντος.

Σύμφωνα με τα παραπάνω, με τις τιμές μονάδος του παρόντος Τιμολογίου προκύπτει το προϋπολογιζόμενο άμεσο κόστος του Έργου, δηλαδή το συνολικό κόστος των επί μέρους εργασιών ή λειτουργιών, οι οποίες συνθέτουν το φυσικό αντικείμενο του Έργου. Στις τιμές μονάδος αυτές, ενδεικτικά και όχι περιοριστικά, περιλαμβάνονται τα κάτωθι:

1.1.1 Κάθε είδους επιβάρυνση των ενσωματωμένων υλικών από φόρους, τέλη, δασμούς, έξοδα εκτελωνισμού, ειδικούς φόρους κ.λπ., πλην του Φ.Π.Α. Ο Ανάδοχος δεν απαλλάσσεται από τα τέλη διόδων των κάθε είδους μεταφορικών του μέσων.

1.1.2 Οι δαπάνες προμηθείας των πάσης φύσεως, ενσωματωμένων και μη, κυρίων και βοηθητικών υλικών, μεταφοράς τους στις θέσεις εκτέλεσης των εργασιών, αποθήκευσης, φύλαξης, επεξεργασίας τους (αν απαιτείται) και προσέγγισής τους, με τις απαιτούμενες φορτοεκφορτώσεις, τις ασφαλίσσεις των μεταφορών, τις σταλίες των μεταφορικών μέσων και τις απαιτούμενες πλάγιες μεταφορές, εκτός των ειδικών περιπτώσεων, που η μεταφορά πληρώνεται ιδιαίτερος με αντίστοιχα άρθρα του Τιμολογίου.

Ομοίως οι δαπάνες για την φορτοεκφόρτωση και μεταφορά (με την σταλία μεταφορικών μέσων) των πλεοναζόντων ή/και ακατάλληλων προϊόντων εκσκαφών και λοιπών υλικών, σε κατάλληλους χώρους απόρριψης, λαμβανομένων υπόψη των ισχυόντων Περιβαλλοντικών Όρων, σύμφωνα με την Ε.Σ.Υ. και τους λοιπούς όρους δημοπράτησης.

Το κόστος υποδοχής σε αποδεκτούς χώρους, των αποβλήτων από εκσκαφές, κατασκευές και

κατεδαφίσεις (ΑΕΚΚ), όπως αυτά καθορίζονται στην ΚΥΑ 36259/1757/Ε103/2010 (ΦΕΚ 1312Β/2010) και εξειδικεύονται με την Εγκύκλιο αρ. πρωτ. οικ 4834/25-1-2013 του Υπουργείου Περιβάλλοντος Ενέργειας και Κλιματικής Αλλαγής, δεν περιλαμβάνεται στις αντίστοιχες τιμές του τιμολογίου.

Ως «κόστος υποδοχής σε αποδεκτούς χώρους» νοείται το κόστος χρήσης του συγκεκριμένου χώρου από την παράδοση των υλικών αυτών και την επέκεινα διαχείρισή τους.

1.1.3 Οι δαπάνες μισθών, ημερομισθίων, υπερωριών, υπερεργασιών, ασφαλιστικών εισφορών (στο Ι.Κ.Α., σε ασφαλιστικές εταιρείες, ή σε άλλους ημεδαπούς ή/και αλλοδαπούς ασφαλιστικούς οργανισμούς κλπ.), δώρων εορτών, επιδομάτων που καθορίζονται από τις ισχύουσες εκάστοτε Συλλογικές Συμβάσεις Εργασίας (αδείας, οικογενειακού, θέσεως, ανθυγιεινής εργασίας, εξαιρεσίμων αργιών κ.λπ.), νυκτερινής απασχόλησης (πλην των έργων που η εκτέλεσή τους προβλέπεται κατά τις νυκτερινές ώρες και τιμολογούνται ιδιαιτέρως) κ.λπ., του πάσης φύσεως προσωπικού (εργατοτεχνικού όλων των ειδικοτήτων οδηγών και χειριστών οχημάτων και μηχανημάτων, τεχνιτών συνεργείων, επιστημονικού προσωπικού και των επιστατών με εξειδικευμένο αντικείμενο, ημεδαπού ή αλλοδαπού που απασχολείται για την κατασκευή του έργου, επί τόπου ή οπουδήποτε αλλού.

1.1.4 Οι κάθε είδους δαπάνες για την εγκατάσταση, εξοπλισμό και λειτουργία εργοταξιακού εργαστηρίου, εάν προβλέπεται, την λήψη και μεταφορά των δοκιμών και την εκτέλεση ελέγχων και δοκιμών, είτε στο εργοταξιακό εργαστήριο ή σε κρατικό ή σε ιδιωτικό της εγκρίσεως της Υπηρεσίας, σύμφωνα με τους όρους δημοπράτησης.

1.1.5 Οι δαπάνες εγκατάστασης και λειτουργίας μονάδων παραγωγής προκατασκευασμένων στοιχείων, εφ' όσον προβλέπονται από τους όρους δημοπράτησης, συγκροτημάτων παραγωγής θραυστών υλικών (σπαστηροτριβείο), σκυροδέματος, ασφαλτομιγμάτων κ.λπ., στον εργοταξιακό χώρο ή εκτός αυτού.

Στις δαπάνες αυτές περιλαμβάνονται: η εξασφάλιση του απαιτούμενου χώρου, η κατασκευή των υποδομών, κτιριακών και λοιπών έργων των μονάδων, η εγκατάσταση του απαιτούμενου κατά περίπτωση εξοπλισμού, οι λειτουργικές δαπάνες πάσης φύσεως, οι φορτοεκφορτώσεις και μεταφορές των πρώτων υλών στην μονάδα και των παραγομένων προϊόντων μέχρι τις θέσεις ενσωμάτωσής τους στο Έργο, καθώς και η αποσυναρμολόγηση των εγκαταστάσεων μετά το πέρας των εργασιών, η καθαίρεση των υποδομών τους (βάσεις, τοιχία κλπ κατασκευές από σκυρόδεμα ή οποιοδήποτε άλλο υλικό) και αποκατάστασης του χώρου σε βαθμό αποδεκτό από την Υπηρεσία και σύμφωνα με τους ισχύοντες Περιβαλλοντικούς όρους.

Οι ως άνω όροι για την αποξήλωση των μονάδων και αποκατάσταση των χώρων έχουν εφαρμογή στις ακόλουθες περιπτώσεις:

- (α) Όταν η εγκατάσταση των μονάδων έχει γίνει σε χώρο που έχει παραχωρηθεί από το Δημόσιο
- (β) Όταν οι μονάδες έχουν ανεγερθεί μεν σε χώρους που έχει εξασφαλίσει ο Ανάδοχος, αλλά έχει δοθεί προσωρινή άδεια εγκατάστασης-λειτουργίας για τις ανάγκες του συγκεκριμένου έργου.

1.1.6 Τα πάσης φύσεως ασφάλιστρα για το προσωπικό του Έργου, τις μεταφορές, τα μεταφορικά μέσα, τα μηχανήματα έργων και τις εγκαταστάσεις,

1.1.7 Οι επιβαρύνσεις από την εκτέλεση των εργασιών υπό ταυτόχρονη διεξαγωγή της κυκλοφορίας και την λήψη των απαιτούμενων προστατευτικών μέτρων, οι δαπάνες των μέτρων προστασίας των όμορων κατασκευών των χώρων εκτέλεσης των εργασιών, της πρόληψης ατυχημάτων εργαζομένων ή τρίτων, της αποφυγής βλαβών σε κινητά ή ακίνητα πράγματα

τρίτων, της αποφυγής ρύπανσης ρεμάτων, ποταμών, ακτών κ.λπ., καθώς και οι δαπάνες των μέτρων προστασίας των έργων σε κάθε φάση της κατασκευής τους ανεξαρτήτως της εποχής του έτους (εκσκαφές, θεμελιώσεις, ικριώματα, σκυροδετήσεις κ.λπ.) και μέχρι την οριστική παραλαβή τους.

1.1.8 Οι δαπάνες διεξαγωγής των ελέγχων ποιότητας και οι δαπάνες κατασκευής των πάσης φύσεως “δοκιμαστικών τμημάτων” που προβλέπονται στην Τ.Σ.Υ. και τους λοιπούς όρους δημοπράτησης (μετρήσεις, εργαστηριακοί έλεγχοι και δοκιμές, αξία υλικών, χρήση μηχανημάτων, εργασία κ.λπ.)

1.1.9 Οι δαπάνες διάθεσης, προσκόμισης και λειτουργίας του κυρίου και βοηθητικού μηχανικού εξοπλισμού και μέσων (π.χ. ικριωμάτων, εργαλείων) που απαιτούνται για συγκεκριμένες εργασίες/λειτουργίες του έργου, στο πλαίσιο του εγκεκριμένου χρονοδιαγράμματος, στις οποίες περιλαμβάνονται τα μισθώματα, η μεταφορά επί τόπου, η συναρμολόγηση (όταν απαιτείται), η αποθήκευση, η φύλαξη, η ασφάλιση, οι αποδοχές οδηγών, χειριστών, βοηθών και τεχνιτών, τα καύσιμα, τα λιπαντικά και λοιπά αναλώσιμα, τα ανταλλακτικά, οι επισκευές, οι μετακινήσεις στον χώρο του έργου, οι ημεραργίες για οποιαδήποτε αιτία, οι πάσης φύσεως σταλίες και καθυστερήσεις (που δεν οφείλονται σε υπαιτιότητα του Κυρίου του Έργου), η αποσυναρμολόγησή τους (εάν απαιτείται) και η απομάκρυνσή τους από το Έργο.

Περιλαμβάνονται επίσης οι πάσης φύσεως δαπάνες του εφεδρικού εξοπλισμού που διατηρείται σε ετοιμότητα για την αντιμετώπιση βλαβών ή για οποιαδήποτε άλλη αιτία.

1.1.10 Οι δαπάνες προμηθείας ή παραγωγής, φορτοεκφόρτωσης και μεταφοράς στη θέση ενσωμάτωσης και τυχόν προσωρινών αποθέσεων και επαναφορτώσεων αδρανών υλικών προέλευσης λατομείων, ορυχείων κλπ. πλην των περιπτώσεων που στα οικεία άρθρα του παρόντος Τιμολογίου αναφέρεται ρητά ότι η μεταφορά πληρώνεται ιδιαίτερα (άρθρα που επισημαίνονται με αστερίσκο [*]).

Περιλαμβάνονται οι δαπάνες πλύσεως, ανάμιξης ή εμπλουτισμού των υλικών, ώστε να ανταποκρίνονται στις προβλεπόμενες από την Μελέτη του Έργου προδιαγραφές, λαμβανομένων υπόψη των σχετικών περιβαλλοντικών όρων

1.1.11 Οι επιβαρύνσεις από καθυστερήσεις, μειωμένη απόδοση και μετακινήσεις μηχανημάτων και προσωπικού που οφείλονται:

- (α) σε εμπόδια στο χώρο εκτέλεσης των εργασιών (αρχαιολογικά ευρήματα, δίκτυα Ο.Κ.Ω. κ.λπ.),
- (β) στην μη ολοκλήρωση των διαδικασιών απαλλοτρίωσης τμημάτων του χώρου εκτέλεσης των εργασιών (υπό την προϋπόθεση ότι παρέχεται η δυνατότητα τμηματικής εκτέλεσης των εργασιών),
- (γ) στις τυχόν ιδιαίτερες απαιτήσεις αντιμετώπισης των εμποδίων από τους αρμόδιους για αυτά φορείς (ΥΠ.ΠΟ, Δ.Ε.Η, ΔΕΥΑΧ κ.λπ.),
- (δ) στην ενδεχόμενη εκτέλεση των εργασιών κατά φάσεις λόγω των ως άνω εμποδίων,
- (ε) στην διενέργεια των απαιτούμενων μετρήσεων, ελέγχων και ερευνών (τοπογραφικών, εργαστηριακών, γεωτεχνικών κ.α.), καθώς και στις λοιπές υποχρεώσεις του Αναδόχου που προβλέπονται στα τεύχη δημοπράτησης, είτε τα ως άνω αποζημιώνονται ιδιαίτερα είτε είναι ανηγμένα στο ποσοστό Γ.Ε.& Ο.Ε. ή σε άλλα άρθρα του παρόντος Τιμολογίου
- (στ) στην λήψη μέτρων για την εξασφάλιση της κυκλοφορίας πεζών και οχημάτων,

(ζ) σε προσωρινές ή μόνιμες κυκλοφοριακές ρυθμίσεις στην ευρύτερη περιοχή του έργου για οποιαδήποτε αιτία (π.χ. εορτές, εργασίες συντήρησης οδικού δικτύου και υποδομών, βλάβες σε άλλα έργα, εκτέλεση άλλων έργων κλπ.).

1.1.12 Οι δαπάνες λήψης μέτρων για την ομαλή και ασφαλή διακίνηση πεζών και οχημάτων στις θέσεις εκτέλεσης των εργασιών, όπως ενδεικτικά:

(1) Οι δαπάνες προσωρινών γεφυρώσεων ορυγμάτων πλάτους έως 3,0 m, για την αποκατάσταση της κυκλοφορίας πεζών και οχημάτων, όταν τούτο κρίνεται απαραίτητο από την Υπηρεσία ή τις αρμόδιες Αρχές

(2) Οι δαπάνες λήψης προστατευτικών μέτρων για την απρόσκοπτη και ασφαλή κυκλοφορία πεζών και οχημάτων στην περίμετρο των χώρων εκτέλεσης των εργασιών, όπου απαιτείται, ήτοι για την περιφράξη των ορυγμάτων και γενικά των χώρων εκτέλεσης εργασιών, την ενημέρωση του κοινού, την σήμανση και φωτεινή σηματοδότηση του εργοταξιακού χώρου (πλην εκείνης που προκύπτει από μελέτη σήμανσης και τιμολογείται ιδιαίτερος), την προσωρινή διευθέτηση και αποκατάσταση της κυκλοφορίας κλπ. καθώς και οι δαπάνες για την απομάκρυνση των παραπάνω προσωρινών κατασκευών και σήμανσης μετά την περαίωση των εργασιών και την πλήρη αποκατάσταση της αρχικής σήμανσης.

1.1.13 Οι δαπάνες των τοπογραφικών εργασιών (αποτυπώσεων, πασσαλώσεων, αναπασσαλώσεων, πύκνωσης τριγωνομετρικού και πολυγωνομετρικού δικτύου, εγκατάσταση χωροσταθμικών αφετηριών κ.λπ.) που απαιτούνται για την χάραξη των επιμέρους στοιχείων του έργου, οι δαπάνες σύνταξης μελετών εφαρμογής (όταν απαιτείται για την προσαρμογή των στοιχείων της οριστικής μελέτης στο ακριβές ανάγλυφο του εδάφους ή υφιστάμενες κατασκευές), κατασκευαστικών σχεδίων και σχεδίων λεπτομερειών, οι δαπάνες ανίχνευσης και εντοπισμού εμποδίων στον χώρο εκτέλεσης του έργου και εκπόνησης μελετών αντιμετώπισης αυτών (λ.χ. υπάρχοντα θεμέλια, υψηλός ορίζοντας υπογείων υδάτων, δίκτυα Οργανισμών Κοινής Ωφελείας [ΟΚΩ]),

1.1.14 Οι δαπάνες αποτύπωσης τεχνικών έργων και λοιπών εγκαταστάσεων που απαντώνται στο χώρο του έργου, οι δαπάνες επαλήθευσης των στοιχείων εδάφους με τοπογραφικές μεθόδους καθώς και οι δαπάνες λήψης επιμετρητικών στοιχείων κατ' αντιπαράσταση με εκπρόσωπο της Υπηρεσίας και σύνταξης των πάσης φύσεως επιμετρητικών σχεδίων, πινάκων και υπολογισμών που θα υποβληθούν στην Υπηρεσία προς έλεγχο.

1.1.15 Η δαπάνη σύνταξης των αναπτυγμάτων και πινάκων οπλισμού σκυροδεμάτων (όταν αυτοί δεν περιλαμβάνονται στη μελέτη).

1.1.16 Οι δαπάνες ενημέρωσης των οριζοντιογραφιών της μελέτης με τα στοιχεία των εντοπιζομένων με ερευνητικές τομές ή κατά την εκτέλεση των εργασιών δικτύων Ο.Κ.Ω.

1.1.17 Οι δαπάνες των αντλήσεων (πλην των αντλήσεων κατά την κατασκευή τεχνικών εντός κοίτης ποταμών ή στην περίπτωση που δεν υπάρχει δυνατότητα παροχέτευσης προς φυσικό ή τεχνητό αποδέκτη υδάτων) καθώς και των προσωρινών διευθετήσεων για την αντιμετώπιση των επιφανειακών, υπογείων και πηγαίων νερών ώστε να προστατεύονται τόσο τα κατασκευαζόμενα όσο και τα υπάρχοντα έργα και το περιβάλλον γενικότερα, εκτός αν προβλέπεται διαφορετικά στα τεύχη δημοπράτησης.

1.1.18 Οι δαπάνες που απορρέουν από δικαιώματα κατοχυρωμένων μεθόδων και ευρεσιτεχνιών που εφαρμόζονται κατά οποιονδήποτε τρόπο για την έντεχνη εκτέλεση των εργασιών.

1.1.19 Οι δαπάνες διαμόρφωσης προσβάσεων, προσπελάσεων και δαπέδων εργασίας στα διάφορα τμήματα του έργου, και γενικά κάθε βοηθητικής κατασκευής που θα απαιτηθεί σε οποιοδήποτε στάδιο των εργασιών, όταν δεν προβλέπεται ιδιαίτερη επιμέτρηση αυτών στα

συμβατικά τεύχη, καθώς και οι δαπάνες αποξήλωσης των προσωρινών κατασκευών και περιβαλλοντικής αποκατάστασης των χώρων (προσβάσεων, προσπελάσεων, δαπέδων εργασίας κ.λπ.) εκτός εάν υπάρχει έγγραφη αποδοχή της Υπηρεσίας για την διατήρησή τους.

1.1.20 Οι δαπάνες για την προστασία και την εξασφάλιση της λειτουργίας των δικτύων Ο.Κ.Ω. που διασχίζουν εγκάρσια τα ορύγματα ή επηρεάζονται τοπικά από τις εκτελούμενες εργασίες, Την αποκλειστική ευθύνη για την πρόκληση ζημιών και φθορών στα δίκτυα αυτά θα φέρει, τόσο αστικά όσο και ποινικά και μέχρι περαίωσης των εργασιών, ο Ανάδοχος του Έργου.

1.1.21 Οι δαπάνες πρόληψης και αποκατάστασης κάθε είδους ζημιάς καθώς και οι αποζημιώσεις για κάθε είδους βλάβη ή μη συνήθη φθορά επί υφισταμένων κατασκευών κατά την εκτέλεση των εργασιών ή την διακίνηση βαρέως εξοπλισμού του Αναδόχου (π.χ. μεταφορικών μέσω μεγάλης χωρητικότητας, ερπυστριοφόρων μηχανημάτων κ.λπ.) που οφείλονται σε μη τήρηση των συμβατικών όρων, των υποδείξεων της Υπηρεσίας, των ισχυουσών διατάξεων και γενικότερα σε υπαιτιότητα του Αναδόχου.

1.1.22 Εφ' όσον δεν προβλέπεται ιδιαίτερη πληρωμή στα συμβατικά τεύχη: Οι πάσης φύσεως δαπάνες για τις εργοταξιακές οδούς που προκύπτουν από τη μεθοδολογία κατασκευής του Αναδόχου και απαιτούνται για την ασφαλή διακίνηση εξοπλισμού και υλικών κατασκευής του Έργου (μίσθωση ή εξασφάλιση δικαιωμάτων διέλευσης από ιδιωτική έκταση, κατασκευή των οδών ή βελτίωση υπαρχουσών, σήμανση, συντήρηση), καθώς και οι δαπάνες εξασφάλισης των αναγκαίων χώρων απόθεσης των πλεοναζόντων ή ακαταλλήλων προϊόντων εκσκαφών (καταβολή τιμήματος προς ιδιοκτήτες, αν απαιτείται, εξασφάλιση σχετικών αδειών, κατασκευή οδών προσπέλασης ή επέκταση ή βελτίωση υπαρχουσών) και η τελική διαμόρφωση των χώρων μετά την περαίωση των εργασιών, σύμφωνα με τους εγκεκριμένους περιβαλλοντικούς όρους.

1.1.23 Οι δαπάνες των προεργασιών στις παλιές ή νέες επιφάνειες οδοστρωμάτων για την εφαρμογή ασφαλτικών επιστρώσεων επ' αυτών, όπως π.χ. σκούπισμα, καθαρισμός, δημιουργία οπών αγκύρωσης (πικούνισμα), καθώς και οι δαπάνες μεταφοράς και απόθεσης των προϊόντων που παράγονται ως αποτέλεσμα των παραπάνω εργασιών.

1.1.24 Οι δαπάνες διάνοιξης τομών ή οπών στα τοιχώματα υφισταμένων αγωγών, φρεατίων, τεχνικών έργων κ.λπ., με οποιαδήποτε μέσα, για τη σύνδεση νέων συμβαλλόντων αγωγών, εκτός αν προβλέπεται ιδιαίτερη πληρωμή προς τούτο στα τεύχη δημοπράτησης.

1.1.25 Οι δαπάνες των ειδικών μελετών, που προβλέπεται στα τεύχη δημοπράτησης να εκπονηθούν από τον Ανάδοχο χωρίς ιδιαίτερη αμοιβή, όπως μελέτες σύνθεσης σκυροδεμάτων και ασφαλομιγμάτων, μελέτες ικριωμάτων κ.λπ.

1.1.26 Οι δαπάνες έκδοσης των απαιτούμενων αδειών εκτέλεσης εργασιών από τις αρμόδιες Αρχές, την Πολεοδομία και τους Οργανισμούς Κοινής Ωφελείας, εκτός αν προβλέπεται ιδιαίτερη πληρωμή προς τούτο στα τεύχη δημοπράτησης.

1.1.27 Οι δαπάνες λήψης μέτρων για την εξασφάλιση της συνεχούς και απρόσκοπτης λειτουργίας των υπαρχόντων στην περιοχή του Έργου δικτύων (δίκτυα ύδρευσης, άρδευσης, αποχέτευσης και αποστράγγισης, τάφροι, διώρυγες, υδατορέματα κ.λπ.), τα οποία επηρεάζονται από την εκτέλεση των εργασιών, και ιδιαίτερα όταν:

- (1) τα δίκτυα είναι σχετικά ανεπαρκή και ευαίσθητα σε δυσμενή μεταχείριση,
- (2) θα επιβαρυνθεί υπέρμετρα η λειτουργικότητα των δικτύων αν ο Ανάδοχος δεν λάβει μέτρα για να αποτρέψει την είσοδο φερτών υλών από τις χωματοουργικές, κυρίως, ή άλλες εργασίες.

Οι τιμές μονάδας του παρόντος Τιμολογίου προσαυξάνονται κατά το ποσοστό Γενικών Εξόδων (Γ.Ε.) και Οφέλους του Αναδόχου (Ο.Ε.), στο οποίο περιλαμβάνονται οι πάσης φύσεως δαπάνες οι οποίες δεν

μπορούν να κατανεμηθούν σε συγκεκριμένες εργασίες αλλά αφορούν συνολικά το κόστος του έργου όπως, κρατήσεις ή υποχρεώσεις αυτού, όπως δαπάνες διοίκησης και επίβλεψης του Έργου, σήμανσης εργοταξίων, φόροι, δασμοί, ασφάλιστρα, τόκοι κεφαλαίων κίνησης, προμήθειες εγγυητικών επιστολών, έξοδα λειτουργίας γραφείων κ.λπ., τα επισφαλή έξοδα πάσης φύσεως καθώς και το προσδοκώμενο κέρδος από την εκτέλεση των εργασιών.

Το ως άνω ποσοστό Γ.Ε. & Ο.Ε., ανέρχεται σε δέκα οκτώ τοις εκατό (18%) του προϋπολογισμού των εργασιών, όπως αυτός προκύπτει βάσει των τιμών του Τιμολογίου Προσφοράς του αναδόχου, σύμφωνα με τις κείμενες διατάξεις, και διακρίνεται σε:

(α) Σταθερά έξοδα, δηλαδή άπαξ αναλαμβανόμενα κατά τη διάρκεια της σύμβασης, τα οποία περιλαμβάνουν τις δαπάνες:

(1) Εξασφάλισης και διαρρύθμισης εργοταξιακών χώρων, για την ανέγερση κύριων και βοηθητικών εργοταξιακών εγκαταστάσεων π.χ. γραφείων, εργαστηρίων και λοιπών εγκαταστάσεων του Αναδόχου ή άλλων, εφόσον προβλέπεται στα έγγραφα της σύμβασης.

(2) Ανέγερσης κύριων και βοηθητικών εργοταξιακών εγκαταστάσεων του Αναδόχου ή άλλων, εφόσον προβλέπεται στα έγγραφα της σύμβασης.

(3) Περίφραξης ή/και διατάξεων επιτήρησης εργοταξιακών εγκαταστάσεων και χώρων εκτέλεσης εργασιών εφόσον προβλέπεται στα έγγραφα της σύμβασης.

(4) Εξοπλισμού κύριων και βοηθητικών εργοταξιακών εγκαταστάσεων για τη διασφάλιση λειτουργικής ετοιμότητας, εξασφάλισης ύδρευσης, ηλεκτρικού ρεύματος, τηλεφωνικής σύνδεσης και αποχέτευσης, καθώς και λοιπών απαιτούμενων ευκολιών, σύμφωνα με τους όρους δημοπράτησης.

(5) Απομάκρυνσης κύριων και βοηθητικών εργοταξιακών εγκαταστάσεων μετά την περαίωση του έργου, καθώς και οι δαπάνες αποκατάστασης των χώρων κατά τρόπο αποδεκτό και σύμφωνα με τους συγκεκριμένους Περιβαλλοντικούς Όρους.

(6) Κινητοποίησης (εισκόμισης στο εργοτάξιο) του απαιτούμενου εξοπλισμού γενικής χρήσης (π.χ. γερανοί, οχήματα μεταφοράς προσωπικού), όπως προβλέπεται στο χρονοδιάγραμμα του έργου και αποκινητοποίησης με το πέρας του προβλεπόμενου χρόνου απασχόλησης.

(7) Οι δαπάνες επισκόπησης των μελετών του έργου και τυχόν συμπληρώσεις τροποποιήσεις, εφόσον δεν περιλαμβάνονται στο άμεσο κόστος.

(8) Οι δαπάνες συμπλήρωσης των ΣΑΥ/ΦΑΥ (Σχέδιο Ασφάλειας και Υγείας/Φάκελος Ασφάλειας και Υγείας), σύμφωνα με τις κείμενες διατάξεις.

(9) Για φόρους.

(10) Για εγγυητικές.

(11) Ασφάλισης του έργου.

(12) Προσυμβατικού σταδίου.

(13) Διάθεσης μέσω ατομικής προστασίας.

(14) Για επισφαλή έξοδα πάσης φύσεως (π.χ. εξεύρεσης χώρων γραφείων και λοιπών εγκαταστάσεων, χρηματοοικονομικών εξόδων, απαιτήσεως για μελέτες που μπορεί να προκύψουν κατά την πορεία των εργασιών, εκτεταμένες διαφωνίες και απαίτηση ισχυρής νομικής υποστήριξης, απαιτήσεις για μέτρα προστασίας από μη ληφθείσες υπόψη ακραίες επιτόπου συνθήκες, κλοπές μη καλυπτόμενες από ασφάλιση).

(β) Χρονικώς συντηρητέα έξοδα, δηλαδή εξαρτώμενα από τη χρονική διάρκεια της σύμβασης, τα οποία περιλαμβάνουν τις δαπάνες:

- (1) Χρήσεως - λειτουργίας των εργοταξιακών εγκαταστάσεων και ευκολιών (περιλαμβάνει τη χρήση των εγκαταστάσεων και χώρων καθαρών σύμφωνα με τις προβλέψεις των εγκεκριμένων Περιβαλλοντικών Όρων)
- (2) Προσωπικού γενικής επιστάσις και διοίκησης του Αναδόχου και υπό την προϋπόθεση μόνιμης και αποκλειστικής απασχόλησης στο έργο (σε περίπτωση μη μόνιμης και αποκλειστικής απασχόλησης θα λαμβάνεται υπόψη ο χρόνος απασχόλησης και η διαθεσιμότητα στο έργο). Ανηγγόμενες περιλαμβάνονται και οι δαπάνες για προβλεπόμενες νόμιμες αποζημιώσεις. Το επιστημονικό προσωπικό και οι επιστάτες, με εξειδικευμένο αντικείμενο (π.χ. χωματοουργικά, τεχνικά, ασφαλικά) δεν περιλαμβάνονται.
- (3) Νομικής υποστήριξης
- (4) Εξωτερικών τεχνικών συμβούλων με ad hoc μετάκληση
- (5) Για την εκτέλεση των καθηκόντων της παραπάνω κατηγορίας προσωπικού π.χ. χρήση αυτοκινήτων
- (6) Λειτουργίας μηχανημάτων γενικής χρήσης π.χ. γερανοί, οχήματα μεταφοράς προσωπικού
- (7) Μετρήσεων γενικών δεικτών και παραμέτρων που προβλέπονται στους εγκεκριμένους περιβαλλοντικούς όρους και λήψη μέτρων για συμμόρφωση προς αυτούς
- (8) Συντήρησης του έργου για τον προβλεπόμενο χρόνο
- (9) Τόκοι κεφαλαίων κίνησης και γενικότερα χρηματοοικονομικό κόστος
- (10) Το αναλογούν, σε σχέση με τη συμμετοχή του στον κύκλο εργασιών της επιχείρησης, κόστος έδρας επιχείρησης ή/και λειτουργίας κοινοπραξίας

Ο Φόρος Προστιθέμενης Αξίας (Φ.Π.Α) επί των λογαριασμών του Αναδόχου βαρύνει τον Κύριο του Έργου.

Εάν προκύψει ανάγκη εκτέλεσης εργασιών που παρουσιάζουν διαφορετικά χαρακτηριστικά έναντι παρεμφερών προς αυτές εργασιών που περιλαμβάνονται στο παρόν Τιμολόγιο, αποδεκτά όμως σύμφωνα με τους όρους δημοπράτησης, ή εργασιών που επιμετρώνται διαφορετικά, οι εργασίες αυτές είναι δυνατόν να αναχθούν σε άρθρα του παρόντος Τιμολογίου με αναγωγή των μεγεθών τους σύμφωνα με το ακόλουθο παράδειγμα:

- (1) Διάτρητοι σωλήνες στραγγιστηρίων, αγωγοί αποχέτευσης ομβρίων και ακαθάρτων από σκυρόδεμα, PVC κ.λπ.

Για ονομαστική διάμετρο D_N χρησιμοποιούμενου σωλήνα διαφορετική από τις αναφερόμενες στα υποάρθρα των αντιστοίχων άρθρων του παρόντος Τιμολογίου και για αντίστοιχο υλικό κατασκευής, κατηγορία αντοχής και μέθοδο προστασίας, θα γίνεται αναγωγή του μήκους του χρησιμοποιούμενου σωλήνα σε μήκος σωλήνα της αμέσως μικρότερης στο παρόν Τιμολόγιο ονομαστικής διαμέτρου, με βάση το λόγο:

$$D_N / D_M$$

όπου D_N : Ονομαστική διάμετρος του χρησιμοποιούμενου σωλήνα

D_M : Η αμέσως μικρότερη διάμετρος σωλήνα που περιλαμβάνεται στο παρόν Τιμολόγιο.

Αν δεν υπάρχει μικρότερη διάμετρος ως D_M θα χρησιμοποιείται η αμέσως μεγαλύτερη υπάρχουσα διάμετρος.

- (2) Μόρφωση αρμών με προκατασκευασμένες πλάκες τύπου FLEXCELL ή αναλόγου

Για πάχος D_N χρησιμοποιούμενης πλάκας μεγαλύτερο από το πάχος της συμβατικής πλάκας του παρόντος τιμολογίου (12 mm), θα γίνεται αναγωγή της επιφάνειας της χρησιμοποιούμενης

πλάκας σε επιφάνεια συμβατικής πλάκας πάχους 12 mm, με βάση το λόγο:
 $D_N / 12$

όπου D_N : Το πάχος της χρησιμοποιούμενης πλάκας σε mm.

(3) Στεγάνωση αρμών με ταινίες τύπου HYDROFOIL PVC

Για πλάτος B_N χρησιμοποιούμενης ταινίας μεγαλύτερο από το πλάτος της συμβατικής ταινίας του παρόντος Τιμολογίου (240 mm), θα γίνεται αναγωγή του μήκους της χρησιμοποιούμενης ταινίας σε μήκος συμβατική ταινίας πλάτους 240 mm, με βάση το λόγο:

$$B_N / 240$$

όπου B_N : Το πλάτος της χρησιμοποιούμενης ταινίας σε mm

Παρεμφερής πρακτική μπορεί να έχει εφαρμογή και σε άλλες περιπτώσεις άρθρων του παρόντος Τιμολογίου.

Όπου στα επιμέρους άρθρα υπάρχει αναφορά σε ΕΤΕΠ των οποίων έχει αρθεί με απόφαση η υποχρεωτική εφαρμογή, η σχετική αναφορά μπορεί να αντιστοιχίζεται με αναφορά σε ΠΕΤΕΠ ή άλλο πρότυπο που θα περιλαμβάνεται σε σχετικό πίνακα στους γενικούς όρους του παρόντος.

2 ΓΕΝΙΚΟΙ ΚΑΙ ΕΙΔΙΚΟΙ ΟΡΟΙ ΤΡΟΠΟΥ ΕΠΙΜΕΤΡΗΣΗΣ ΤΩΝ ΕΡΓΑΣΙΩΝ ΤΟΥ ΠΑΡΟΝΤΟΣ ΤΙΜΟΛΟΓΙΟΥ

2.1 ΓΕΝΙΚΟΙ ΟΡΟΙ

2.1.1 Η επιμέτρηση των εργασιών γίνεται είτε βάσει των σχεδίων των εγκεκριμένων μελετών είτε βάσει μετρήσεων και των συντασσόμενων βάσει αυτών επιμετρητικών σχεδίων και πινάκων, λαμβανομένων υπόψη των έγγραφων εντολών της Υπηρεσίας και των εκάστοτε οριζόμενων ανοχών.

2.1.2 Η Υπηρεσία δικαιούται να ελέγξει το σύνολο ή μέρος του Έργου, κατά την κρίση της, προκειμένου να επιβεβαιώσει την ορθότητα των επιμετρητικών στοιχείων που υποβάλει ο Ανάδοχος. Ο Ανάδοχος υποχρεούται με δική του δαπάνη να διαθέσει τον απαιτούμενο εξοπλισμό και προσωπικό για την υποστήριξη της Υπηρεσίας στην διεξαγωγή του εν λόγω ελέγχου.

2.1.3 Η πληρωμή των εργασιών γίνεται βάσει της πραγματικής ποσότητας κάθε εργασίας, επιμετρούμενης ως ανωτέρω με κατάλληλη μονάδα μέτρησης, επί την τιμή μονάδας της εργασίας, όπως αυτή καθορίζεται στο παρόν Περιγραφικό Τιμολόγιο.

2.1.4 Ειδικότερα για κάθε εργασία, ο τρόπος και η μονάδα επιμέτρησης, καθώς και ο τρόπος πληρωμής καθορίζονται στις αντίστοιχες παραγράφους των παρακάτω ΕΙΔΙΚΩΝ ΟΡΩΝ και των επί μέρους εργασιών του παρόντος Τιμολογίου.

2.1.5 Αν το περιεχόμενο ενός επιμέρους άρθρου του παρόντος Τιμολογίου, που αναφέρεται σε μια τιμή μονάδας, ορίζει ότι η εν λόγω τιμή αποτελεί πλήρη αποζημίωση για την ολοκλήρωση των εργασιών του συγκεκριμένου άρθρου, τότε οι ίδιες επιμέρους εργασίες δεν θα επιμετρώνται ούτε θα πληρώνονται στο πλαίσιο άλλου άρθρου που περιλαμβάνεται στο Τιμολόγιο.

2.1.6 Στη περίπτωση οποιασδήποτε διαφωνίας με τον συνοπτικό πίνακα τιμών, υπερισχύουν οι όροι του παρόντος.

2.2 ΕΙΔΙΚΟΙ ΟΡΟΙ

2.2.1 ΧΩΜΑΤΟΥΡΓΙΚΕΣ ΕΡΓΑΣΙΕΣ

Κατάταξη εδαφών ως προς την εκσκαψιμότητα

- Ως "χαλαρά εδάφη" χαρακτηρίζονται οι φυτικές γαίες, η ιλύς, η τύρφη και λοιπά εδάφη που έχουν προέλθει από επιχωματώσεις με ανομοιογενή υλικά.
- Ως "γαίες και ημίβραχος" χαρακτηρίζονται τα αργιλικά, αργιλοαμμώδη ή αμμοχαλικώδη υλικά, καθώς και μίγματα αυτών, οι μάργες, τα μετρίως τσιμεντωμένα (cemented) αμμοχάλικα, ο μαλακός, κατακερματισμένος ή αποσαθρωμένος βράχος, και γενικά τα εδάφη που μπορούν να εκσκαφθούν αποτελεσματικά με συνήθη εκσκαπτικά μηχανήματα (εκσκαφείς ή προωθητές), χωρίς να είναι απαραίτητη η χρήση εκρηκτικών υλών ή κρουστικού εξοπλισμού.
- Ως "βράχος" χαρακτηρίζεται το συμπαγές πέτρωμα που δεν μπορεί να εκσκαφθεί εάν δεν χαλαρωθεί προηγουμένως με εκρηκτικές ύλες, διογκωτικά υλικά ή κρουστικό εξοπλισμό (λ.χ. αερόσφυρες ή υδραυλικές σφύρες). Στην κατηγορία του "βράχου" περιλαμβάνονται και μεμονωμένοι ογκόλιθοι μεγέθους πάνω από 0,50 m³.
- Ως "σκληρά γρανιτικά" και "κροκαλοπαγή" χαρακτηρίζονται οι συμπαγείς σκληροί βραχώδεις σχηματισμοί από πυριγενή πετρώματα και οι ισχυρώς τσιμεντωμένες κροκάλες ή αμμοχάλικα, θλιπτικής αντοχής μεγαλύτερης των 150 MPa. Η εκσκαφή των σχηματισμών αυτών είναι δυσχερής (δεν αναμοχλεύονται με το girper των προωθητών ισχύος 300 HP, η δε απόδοση των υδραυλικών σφυρών είναι μειωμένη)

2.2.2 ΕΙΔΗ ΚΙΓΚΑΛΕΡΙΑΣ

Τα κυριότερα είδη κιγκαλερίας, τα οποία ο Ανάδοχος υποχρεούται (ενδεικτικά και όχι περιοριστικά) να προμηθευτεί και να τα παραδώσει τοποθετημένα και έτοιμα προς λειτουργία είναι τα ακόλουθα:

Χειρολαβές

- Πλήρες ζεύγος χειρολαβών για στρεπτά ξύλινα θυρόφυλλα (μέσα-έξω) με τις ανάλογες ειδικές πλάκες στερέωσης (μέσα-έξω) με ενσωματωμένο ειδικό σύστημα κλειδώματος και ένδειξη κατάληψης (πράσινο-κόκκινο), όπου απαιτείται.
- Πλήρες ζεύγος χειρολαβών για στρεπτά ξύλινα θυρόφυλλα (μέσα-έξω) με τις ανάλογες ειδικές πλάκες στερέωσης (μέσα-έξω), με μηχανισμό ρύθμισης χειρολαβών και ενσωματωμένη οπή για κύλινδρο κλειδαριάς ασφαλείας.
- Χειρολαβή (γρυλόχερο) για στρεπτό παράθυρο με την ανάλογη πλάκα στερέωσης (μέσα), με μηχανισμό ρύθμισης χειρολαβής και αντίκρισμα στο πλαίσιο ή στο άλλο φύλλο (δίφυλλο παράθυρο).
- Χωνευτές χειρολαβές για συρόμενα κουφώματα μπρούτζινες ή ανοξείδωτες ή χαλύβδινες ή πλαστικές με κλειδαριά ασφαλείας.

Κλειδαριές - διατάξεις ασφάλισης

- Κλειδαριές (χωνευτές ή εξωτερικές) και κύλινδροι ασφαλείας
- Κύλινδροι κεντρικού κλειδώματος
- Κλειδαριά ασφαλείας, χαλύβδινη, γαλβανισμένη και χωνευτή για θύρες πυρασφάλειας
- Ράβδοι (μπάρες) πανικού για θύρες πυρασφάλειας στις εξόδους κινδύνου

- Χωνευτός, χαλύβδινος (μπρούτζινος ή γαλβανισμένος) σύρτης με βραχίονα (ντίτζα) που ασφαλίζει επάνω - κάτω μέσα σε διπλά αντίστοιχα αντικρίσματα (πλαίσιο - φύλλο και φύλλο - δάπεδο).

Μηχανισμοί λειτουργίας και επαναφοράς θυρών

- Μηχανισμός επαναφοράς στην κλειστή θέση με χρονική καθυστέρηση στρεπτής θύρας χωρίς απαιτήσεις πυρασφάλειας, στο άνω μέρος της θύρας.
- Μηχανισμός επαναφοράς όπως παραπάνω αλλά με απαιτήσεις πυρασφάλειας.
- Μηχανισμός επαναφοράς θύρας επιδαπέδιος, με χρονική καθυστέρηση
- Πλάκα στο κάτω μέρος θύρας για προστασία από κτυπήματα ποδιών κτλ.
- Αναστολείς (stoppers)
 - Αναστολείς θύρας - δαπέδου
 - Αναστολείς θύρας - τοίχου
 - Αναστολείς φύλλων ερμαρίου
 - Αναστολείς συγκράτησης εξώφυλλων παραθύρων
- Πλάκες στήριξης, ροζέτες κτλ
- Σύρτες οριζόντιας ή κατακόρυφης λειτουργίας
- Μηχανισμοί σκίασμού (ρολοπετάσματα, σκίαστρα)
- Ειδικός Εξοπλισμός κουφωμάτων κάθε τύπου για ΑΜΕΑ
- Μεταλλικά εξαρτήματα λειτουργίας ανοιγόμενων ή συρόμενων θυρών ασφαλείας, με Master Key
- Ειδικοί μηχανισμοί αυτόματου κλεισίματος κουφωμάτων κάθε τύπου
- Μηχανισμοί αυτόματων θυρών, με ηλεκτρομηχανικό σύστημα, με ηλεκτρονική μονάδα ελέγχου, με συσκευή μικροκυμάτων

Η προμήθεια των παραπάνω ειδών κιγκαλερίας, θα γίνει απολογιστικά, και σύμφωνα με τις διαδικασίες που προβλέπονται από τις κείμενες "περί Δημοσίων Έργων" διατάξεις, εκτός εάν αναφέρεται διαφορετικά στα οικεία άρθρα του παρόντος Τιμολογίου, η δε τοποθέτηση περιλαμβάνεται στην τιμή του κάθε είδους κουφώματος.

2.2.3. ΧΡΩΜΑΤΙΣΜΟΙ

Οι εργασίες χρωματισμών επιμετρώνται σε τετραγωνικά μέτρα (m²) επιφανειών ή σε μέτρα μήκους (m) γραμμικών στοιχείων συγκεκριμένων διαστάσεων, πλήρως περαιωμένων, ανά είδος χρωματισμού. Από τις επιμετρούμενες επιφάνειες αφαιρείται κάθε άνοιγμα, οπή ή κενό και από τα γραμμικά στοιχεία κάθε ασυνέχεια που δεν χρωματίζεται ή χρωματίζεται με άλλο είδος χρωματισμού.

Η εφαρμογή συντελεστών θα γίνεται όπως ορίζεται παρακάτω, ενώ η αντιδιαβρωτική προστασία των σιδηρών επιφανειών επιμετράται ανά kg βάρους των σιδηρών κατασκευών, εκτός εάν αναφέρεται διαφορετικά.

Οι ποσότητες των εργασιών που εκτελέστηκαν ικανοποιητικά, όπως αυτές επιμετρούνται σύμφωνα με τα ανωτέρω και έγιναν αποδεκτές από την Υπηρεσία, θα πληρώνονται σύμφωνα με την παρούσα παράγραφο για τα διάφορα είδη χρωματισμών.

Οι τιμές μονάδας θα αποτελούν πλήρη αποζημίωση για τα όσα ορίζονται στην ανωτέρω παράγραφο "Ειδικοί όροι" του παρόντος άρθρου, καθώς και για κάθε άλλη δαπάνη που είναι αναγκαία σύμφωνα με τα οριζόμενα στο άρθρο "Γενικοί Όροι".

Οι τιμές μονάδος όλων των κατηγοριών χρωματισμών του παρόντος τιμολογίου αναφέρονται σε πραγματική χρωματιζόμενη επιφάνεια και σε ύψος από το δάπεδο εργασίας μέχρι 5,0 m. Οι τιμές για χρωματισμούς που εκτελούνται σε ύψος μεγαλύτερο, καθορίζονται σε αντίστοιχα άρθρα του παρόντος τιμολογίου, τα οποία έχουν εφαρμογή όταν δεν πληρώνεται ιδιαίτερος η δαπάνη των ικριωμάτων.

Σε όλες τις τιμές εργασιών χρωματισμών περιλαμβάνονται οι αναμίξεις των χρωμάτων, οι δοκιμαστικές βαφές για έγκριση των χρωμάτων από την Επίβλεψη, τα κινητά ικριώματα τα οποία θα κατασκευάζονται σύμφωνα με τα καθοριζόμενα με τις ισχύουσες διατάξεις περί ασφαλείας του ασχολούμενου στις οικοδομικές εργασίες εργατοτεχνικού προσωπικού, και η εργασία αφαίρεσης και επανατοποθέτησης στοιχείων (π.χ. στοιχείων κουφωμάτων κλπ) στις περιπτώσεις που αυτό απαιτείται ή επιβάλλεται.

Όταν πρόκειται για κουφώματα και κιγκλιδώματα τα οποία χρωματίζονται εξ ολοκλήρου, η επιμετρούμενη επιφάνεια των χρωματισμών υπολογίζεται ως το γινόμενο της απλής συμβατικής επιφάνειας κατασκευαζόμενου κουφώματος (βάσει των εξωτερικών διαστάσεων του τετράξυλου ή τρίξυλου) ή της καταλαμβανόμενης από μεταλλική θύρα ή κιγκλιδώμα πλήρους, απλής επιφάνειας, επί συμβατικό συντελεστή ο οποίος ορίζεται παρακάτω:

α/α	Είδος	Συντελεστής
1.	Θύρες ταμπλαδωτές ή πρεσσαριστές πλήρεις ή με υαλοπίνακες οι οποίοι καλύπτουν λιγότερο από το 50% του ύψους κάσας θύρας. α) με κάσα καδρόνι (ή 1/4 πλίνθου) β) με κάσα επί δρομικού τοίχου γ) με κάσα επί μπατικού τοίχου	2,30 2,70 3,00
2.	Υαλόθυρες ταμπλαδωτές ή πρεσσαριστές με υαλοπίνακες που καλύπτουν περισσότερο από το 50% του ύψους κάσας θύρας. α) με κάσα καδρόνι (ή 1/4 πλίνθου) β) με κάσα επί δρομικού τοίχου γ) με κάσα επί μπατικού τοίχου	1,90 2,30 2,60
3.	Υαλοστάσια : α) με κάσα καδρόνι (ή 1/4 πλίνθου) β) με κάσα επί δρομικού τοίχου γ) με κάσα επί μπατικού δ) παραθύρων ρολλών ε) σιδερένια	1,00 1,40 1,80 1,60 1,00
4.	Παράθυρα με εξώφυλλα οιοδήποτε τύπου (χωρικού, γαλλικού, γερμανικού) πλην ρολλών	3,70
5.	Ρολλά ξύλινα, πλαίσιο και πήχεις βάσει των εξωτερικών διαστάσεων σιδηρού πλαισίου	2,60
6.	Σιδερένιες θύρες : α) με μίαν πλήρη επένδυση με λαμαρίνα β) με επένδυση με λαμαρίνα και στις δύο πλευρές γ) χωρίς επένδυση με λαμαρίνα (ή μόνον με ποδιά)	2,80 2,00 1,00

	δ) με κινητά υαλοστάσια, κατά τα λοιπά ως γ	1,60
7.	Προπετάσματα σιδηρά : α) ρολλά από χαλυβδόλαμαρίνα β) ρολλά από σιδηρόπλεγμα γ) πτυσσόμενα (φυσαρμόνικας)	2,50 1,00 1,60
8.	Κιγκλιδώματα ξύλινα ή σιδηρά : α) απλού ή συνθέτου σχεδίου β) πολυσυνθέτου σχεδίου	1,00 1,50
9.	Θερμαντικά σώματα : Πραγματική χρωματιζόμενη επιφάνεια βάσει των Πινάκων συντελεστών των εργοστασίων κατασκευής των θερμαντικών σωμάτων	

2.2.4. ΜΑΡΜΑΡΙΚΑ

§ Τα αναφερόμενα στην συνέχεια στοιχεία προελεύσεως, σκληρότητας και χρώματος μαρμάρων είναι ενδεικτικά κάποιων από τις πιο διαδεδομένες ποικιλίες που παράγονται. Αυτό σε καμμία περίπτωση δεν σημαίνει ότι τα κοιτάσματα μαρμάρου των διαφόρων περιοχών είναι ομοιόμορφα ως προς το χρώμα, την σκληρότητα και τις λοιπές ιδιότητες. Άλλωστε και οι τιμές διάθεσης των μαρμάρων κάθε περιοχής διαφοροποιούνται και μάλιστα σημαντικά, ανάλογα με τα χαρακτηριστικά τους.

Για τον λόγο αυτό τα άρθρα των διαφόρων εργασιών επίστρωσης με μάρμαρα των NET ΟΙΚ περιλαμβάνουν ιδιαιτέρως τιμή "φατούρας" που επισημαίνεται με διπλό αστερίσκο.

§ Οι τιμές για την πλήρη εργασία αναφέρονται σε μάρμαρο προέλευσης Βέροιας, λευκό, εξαιρετικής ποιότητας (extra), σκληρό ή μαλακό κατά περίπτωση, και είναι ευνόητο ότι είναι απλώς ενδεικτικές για επιστρώσεις με μάρμαρο μέσω ποιοτικών χαρακτηριστικών.

§ Ο Μελετητής αφού επιλέξει τα χαρακτηριστικά του μαρμάρου που θα χρησιμοποιήσει στο έργο (λ.χ. χρώμα, υφή, σκληρότητα, διαθεσιμότητα στην περιοχή του έργου), πρέπει να κάνει έρευνα αγοράς, να διαπιστώσει την τιμή διάθεσης του συγκεκριμένου τύπου μαρμάρου και σ' αυτήν να προσθέσει την τιμή "φατούρας" που προβλέπεται στο NET ΟΙΚ. Παράλληλα θα πρέπει να επέμβει στην περιγραφή του άρθρου και να εισάγει εκεί τα επιθυμητά χαρακτηριστικά του μαρμάρου.

Επειδή οι τιμές των μαρμάρων διαφέρουν σημαντικά, είναι σκόπμο η επιλογή του τύπου να γίνεται σε συνεννόηση με την Δ/νουσα την Μελέτη Υπηρεσία.

§ Επισημαίνεται ότι τα μάρμαρα πρέπει να πληρούν τις απαιτήσεις των Ευρωπαϊκών Προτύπων ΕΛΟΤ EN 12058: Natural stone flooring and stair - Προϊόντα από φυσικούς λίθους - Πλάκες για δάπεδα και σκάλες - Απαιτήσεις και ΕΛΟΤ EN 1469: Natural stone cladding - Προϊόντα από φυσικούς λίθους - Πλάκες για επενδύσεις - Απαιτήσεις και να φέρουν σήμανση CE, σύμφωνα με την ΚΥΑ 10976/244, ΦΕΚ 973B/18-07-2007.

ΜΑΛΑΚΑ : συνηθισμένης φθοράς και εύκολης κατεργασίας

1	Πεντέλης	Λευκό
2	Κοκκιναρά	Τεφρόν
3	Κοζάνης	Λευκό
4	Αγ. Μαρίνας	Λευκό συνεφώδες
5	Καπανδριτίου	Κιτρινωπό
6	Μαραθώνα	Γκρι
7	Νάξου	Λευκό
8	Αλιβερίου	Τεφρόχρουν – μελανό
9	Μαραθώνα	Τεφρόχρουν – μελανό
10	Βέροιας	Λευκό
11	Θάσου	Λευκό
12	Πηλίου	Λευκό

ΣΚΛΗΡΑ: συνηθισμένης φθοράς και δύσκολης κατεργασίας

1	Ερέτριας	Ερυθρότεφρο
2	Αμαρύνθου	Ερυθρότεφρο
3	Δομβραϊνης Θηβών	Μπεζ
4	Δομβραϊνης Θηβών	Κίτρινο
5	Δομβραϊνης Θηβών	Ερυθρό
6	Στύρων	Πράσινο
7	Λάρισας	Πράσινο
8	Ιωαννίνων	Μπεζ
9	Φαρσάλων	Γκρι
10	Ύδρας	Ροδότεφρο πολύχρωμο
11	Διονύσου	Χιονόλευκο

ΕΞΑΙΡΕΤΙΚΩΣ ΣΚΛΗΡΑ: μέτριας φθοράς και δύσκολης κατεργασίας

1	Ιωαννίνων	Ροδόχρουν
2	Χίου	Τεφρό
3	Χίου	Κίτρινο
4	Τήνου	Πράσινο
5	Ρόδου	Μπεζ
6	Αγίου Πέτρου	Μαύρο
7	Βυτίνας	Μαύρο
8	Μάνης	Ερυθρό
9	Ναυπλίου	Ερυθρό
10	Ναυπλίου	Κίτρινο
11	Μυτιλήνης	Ερυθρό πολύχρωμο
12	Τρίπολης	Γκρι με λευκές φέτες
13	Σαλαμίνας	Γκρι ή πολύχρωμο

14	Αράχωβας	καφέ
----	----------	------

§ Σε όλες τις τιμές των μαρμαροστρώσεων, περιλαμβάνεται και η στίλβωση αυτών (νερόλουστρο)

§ Το κονίαμα δόμησης των μαρμαροστρώσεων, κατασκευάζεται με λευκό τσιμέντο.

2.2.5.

ΕΠΕΝΔΥΣΗ ΤΟΙΧΩΝ ΚΑΙ ΨΕΥΔΟΡΟΦΩΝ.

Οι εργασίες κατασκευής μεταλλικών σκελετών (εκτός αλουμινίου) τοίχων και ψευδοροφών τιμολογούνται με τα άρθρα 61.30 και 61.31.

Οι εργασίες κατασκευής επίπεδης επιφάνειας γυψοσανίδων τοιχοπετάσματος σε έτοιμο σκελετό τιμολογείται με το άρθρο 78.05.

Οι εργασίες κατασκευής καμπύλων τοιχοπετασμάτων αποζημιώνονται επιπλέον και με την πρόσθετη τιμή του άρθρου 78.12.

Οι εργασίες τοποθέτησης γυψοσανίδων επίπεδης ψευδοροφής σε έτοιμο σκελετό αποζημιώνονται, μαζί με τις εργασίες αλουμινίου, με το άρθρο 78.34 και στην περίπτωση μη επίπεδης με το άρθρο 78.35. Στην περίπτωση χρήσης γυψοσανίδας διαφορετικού πάχους από το προβλεπόμενο στα παραπάνω άρθρα 78.34 και 78.35, οι τιμές προσαρμόζονται αναλογικά με τις τιμές του άρθρου 61.30.

Σε περίπτωση τοποθέτησης και ορυκτοβάμβακα, η αποζημίωσή του τιμολογείται με το άρθρο 79.55.

ΓΕΝΙΚΕΣ ΕΠΙΣΗΜΑΝΣΕΙΣ

A. Οι τιμές μονάδος του παρόντος Τιμολογίου που φέρουν την σήμανση [] παραπλέρως της αναγραφόμενης τιμής σε ΕΥΡΩ δεν συμπεριλαμβάνουν την δαπάνη της καθαρής μεταφοράς των, κατά περίπτωση, υλικών ή προϊόντων.*

Η Δημοπρατούσα Αρχή θα προσθέτει στις τιμές αυτές την δαπάνη του μεταφορικού έργου, με βάση τα στοιχεία της μελέτης και τις συνθήκες εκτέλεσης του έργου.

Για τον προσδιορισμό της ως άνω δαπάνης του μεταφορικού έργου καθορίζονται οι ακόλουθες τιμές μονάδας σε €/m³.km

Σε αστικές περιοχές	
- απόσταση < 5 km	0,28
- απόσταση ≥ 5 km	0,21
Εκτός πόλεως	
· οδοί καλής βατότητας	
- απόσταση < 5 km	0,20
- απόσταση ≥ 5 km	0,19
· οδοί κακής βατότητας	
- απόσταση < 5 km	0,25
- απόσταση ≥ 5 km	0,21

· εργοταξιακές οδοί	
- απόσταση < 3 km	0,22
- απόσταση ≥ 3 km	0,20
Πρόσθετη τιμή για παρατεταμένη αναμονή φορτοεκφόρτωσης (ασφαλτικά, εκσκαφές θεμελίων και χανδάκων, μικρής κλίμακας εκσκαφές)	0,03

Οι τιμές αυτές έχουν εφαρμογή στον προσδιορισμό της τιμής του αστερίσκου [] των άρθρων του παρόντος τιμολογίου των οποίων οι εργασίες επιμετρώνται σε κυβικά μέτρα (m³), κατά τον τρόπο που καθορίζεται σε έκαστο άρθρο.*

Σε καμία περίπτωση δεν εφαρμόζεται συντελεστής επιπλήσματος ή οποιαδήποτε άλλη προσαύξηση και ο υπολογισμός γίνεται με βάση τα επιμετρούμενα m³ κάθε εργασίας, όπως καθορίζεται στο αντίστοιχο άρθρο.

Η δαπάνη του μεταφορικού έργου, όπως προσδιορίζεται στο παρόν τιμολόγιο (NET OIK), προστίθεται στην τιμή βάσεως των άρθρων που επισημαίνονται με [], και αναθεωρείται με βάση τον εκάστοτε καθοριζόμενο κωδικό αναθεώρησης (δεν προβλέπεται άλλη, ιδιαίτερη αναθεώρηση του μεταφορικού έργου).*

***B.** Στις τιμές μονάδος του παρόντος Τιμολογίου που φέρουν την σήμανση [**] παρατίθεται η τιμή που αναλογεί στην καθαρή εργασία (φατούρα) και τα βοηθητικά υλικά. Όταν διαφοροποιούνται τα ποιοτικά χαρακτηριστικά των κυρίων ενσωματωμένων υλικών, έναντι αυτών που αναφέρονται στο Περιγραφικό Άρθρο, η Δημοπρατούσα Αρχή θα προσαρμόζει ανάλογα τις τιμές εφαρμογής (περιπτώσεις ξυλείας, καραμικών πλακιδίων και μαρμάρων διαφόρων κατηγοριών και ποιοτήτων).*

- **ΤΙΜΕΣ ΕΦΑΡΜΟΓΗΣ**

Ομάδα ΕΚΣΚΑΦΕΣ

Κωδ. Αναθ/σης

ΑΤ 1.1 Γενικές εκσκαφές σε έδαφος γαιώδες-ημιβραχώδες για την δημιουργία υπογείων κλπ χώρων (ΟΙΚ20.2)

Κωδικός αναθεώρησης : ΟΙΚ2112

Γενικές εκσκαφές σε έδαφος γαιώδες-ημιβραχώδες με χρήση μηχανικών μέσων για την δημιουργία υπογείων κλπ χώρων, σύμφωνα με την μελέτη του έργου και την ΕΤΕΠ 02-03-00-00 "Γενικές εκσκαφές κτιριακών έργων", ελαχίστης πλευράς κάτοψης άνω των 3,00 m και συγχρόνως ολικής επιφανείας κάτοψης μεγαλύτερας των 12,00 m², σε βάθος μέχρι 2,00 m από την προσπελάσιμη από τροχοφόρα στάθμη του εκσκαπτομένου χώρου, εν ξηρώ ή εντός ύδατος βάθους έως 0,30 m, του οποίου η στάθμη, είτε ηρεμεί είτε υποβιβάζεται με εφ' άπαξ ή συνεχή άντληση (η οποία πληρώνεται ιδιαίτερα), με την μόρφωση των παρειών ή πρανών και του πυθμένα, τις τυχόν απαιτούμενες σποραδικές αντιστηρίξεις των παρειών και την συσσώρευση των προϊόντων εκσκαφής σε μέση απόσταση έως 30 m.

Τιμή ανά κυβικό μέτρο (m³) επί ορύγματος, με την μεταφορά των προϊόντων εκσκαφών σε οποιαδήποτε απόσταση. Επιμέτρηση με λήψη διατομών προ και μετά την εκσκαφή.

Γενική περιγραφή ομάδας 20 :

Η φορτοεκφόρτωση και η καθαρή μεταφορά προς οριστική απόθεση των πάσης φύσεως προϊόντων εκσκαφών και καθαιρέσεων, δεν συμπεριλαμβάνεται στις αντίστοιχες τιμές μονάδας. Οι μεν φορτοεκφορτώσεις τιμολογούνται με βάση τα σχετικά άρθρα του NET ΟΙΚ, η δε καθαρή μεταφορά με τον προσδιορισμό της τιμής του αστερίσκου [*], σύμφωνα με τους Γενικούς Όρους του NET ΟΙΚ.

Οι ποσότητες των προς απόρριψη προϊόντων εκσκαφών θα επιμετρώνται σε όγκο ορύγματος (συνολική ποσότητα προϊόντων εκσκαφών - καθαιρέσεων μείον ποσότητες που διατίθενται για επανεπιχώσεις)

Τιμή ανά m³ **έξι ευρώ & εξήντα λεπτά (6,60€)**

ΑΤ 1.2 Γενικές εκσκαφές σε έδαφος βραχώδες, εκτός από γρανιτικά-κροκαλοπαγή χωρίς γρήση εκρηκτικών υλών (ΟΙΚ20.3.3)

Κωδικός αναθεώρησης : ΟΙΚ2117

Γενικοί εκβραχισμοί για την δημιουργία υπογείων κλπ χώρων, σύμφωνα με την μελέτη του έργου και την ΕΤΕΠ 02-03-00-00 "Γενικές εκσκαφές κτιριακών έργων", ελαχίστης πλευράς κάτοψης άνω των 3,00 m και συγχρόνως ολικής επιφανείας κάτοψης μεγαλύτερας των 12,00 m², σε βάθος μέχρι 2,00 m από την προσπελάσιμη από τροχοφόρα στάθμη του εκσκαπτομένου χώρου), εν ξηρώ ή εντός ύδατος βάθους έως 0,30 m, του οποίου η στάθμη, είτε ηρεμεί είτε υποβιβάζεται με εφ' άπαξ ή συνεχή άντληση (η οποία πληρώνεται ιδιαίτερα), με την μόρφωση των παρειών ή πρανών και του πυθμένα, τις τυχόν απαιτούμενες σποραδικές αντιστηρίξεις των παρειών και την συσσώρευση των προϊόντων εκσκαφής σε μέση απόσταση έως 30 m.

Τιμή ανά κυβικό μέτρο (m³) επί ορύγματος, με την μεταφορά των προϊόντων εκσκαφών σε οποιαδήποτε απόσταση. Επιμέτρηση με λήψη διατομών προ και μετά την εκσκαφή.

Γενική περιγραφή ομάδας 20 :

Η φορτοεκφόρτωση και η καθαρή μεταφορά προς οριστική απόθεση των πάσης φύσεως προϊόντων εκσκαφών και καθαιρέσεων, δεν συμπεριλαμβάνεται στις αντίστοιχες τιμές μονάδας. Οι μεν φορτοεκφορτώσεις τιμολογούνται με βάση τα σχετικά άρθρα του NET ΟΙΚ, η δε καθαρή μεταφορά με τον προσδιορισμό της τιμής του αστερίσκου [*], σύμφωνα με τους Γενικούς Όρους του NET ΟΙΚ.

Οι ποσότητες των προς απόρριψη προϊόντων εκσκαφών θα επιμετρώνται σε όγκο ορύγματος (συνολική ποσότητα προϊόντων εκσκαφών - καθαιρέσεων μείον ποσότητες που διατίθενται για επανεπιχώσεις)

Τιμή ανά m³ **είκοσι έξι ευρώ & τριάντα λεπτά (26,30€)**

ΑΤ 1.3 Εξυγιαντικές στρώσεις με θραυστό υλικό λατομείου (ΟΙΚ20.20)

Κωδικός αναθεώρησης : ΟΙΚ2162

Κατασκευή στρώσεων από θραυστά υλικά προελεύσεως λατομείου (αδρανή οδοστρωσία, λιθοσυντρίματα, σκύρα κλπ). Περιλαμβάνονται η προμήθεια και μεταφορά των υλικών επί τόπου του έργου, οι πλάγιες μεταφορές εντός της κάτοψης του κτιρίου με ή χωρίς μηχανικά μέσα, η διάστρωση σε πάχη έως 30 cm, η διαβροχή και η συμπύκνωση με οδοστρωτήρες καταλλήλων διαστάσεων ή δονητικές πλάκες.

Τιμή ανά κυβικό μέτρο (m³) συμπυκνωμένου όγκου, με την μεταφορά του θραυστού υλικού από οποιαδήποτε απόσταση. Επιμέτρηση με λήψη διατομών προ και μετά την επίχωση.

Γενική περιγραφή ομάδας 20 :

Η φορτοεκφόρτωση και η καθαρή μεταφορά προς οριστική απόθεση των πάσης φύσεως προϊόντων εκσκαφών και καθαίρεσεων, δεν συμπεριλαμβάνεται στις αντίστοιχες τιμές μονάδας. Οι μεν φορτοεκφορτώσεις τιμολογούνται με βάση τα σχετικά άρθρα του NET ΟΙΚ, η δε καθαρή μεταφορά με τον προσδιορισμό της τιμής του αστερίσκου [*], σύμφωνα με τους Γενικούς Όρους του NET ΟΙΚ.

Οι ποσότητες των προς απόρριψη προϊόντων εκσκαφών θα επιμετρώνται σε όγκο ορύγματος (συνολική ποσότητα προϊόντων εκσκαφών - καθαίρεσεων μείον ποσότητες που διατίθενται για επανεπιχώσεις)

Τιμή ανά m³ δέκα εννέα ευρώ & πενήντα λεπτά (19,50€)

ΑΤ 1.4 Φορτοεκφόρτωση προϊόντων εκσκαφών με μηχανικά μέσα (ΟΙΚ20.30)

Κωδικός αναθεώρησης : ΟΙΚ2171

Φορτοεκφόρτωση με μηχανικά μέσα επί αυτοκινήτου προς μεταφορά πάσης φύσεως προϊόντων εκσκαφών, εκβραχισμών και κατεδαφίσεων, με την σταλία του αυτοκινήτου.

Τιμή ανά κυβικό μέτρο (m³) σε όγκο ορύγματος.

Γενική περιγραφή ομάδας 20 :

Η φορτοεκφόρτωση και η καθαρή μεταφορά προς οριστική απόθεση των πάσης φύσεως προϊόντων εκσκαφών και καθαίρεσεων, δεν συμπεριλαμβάνεται στις αντίστοιχες τιμές μονάδας. Οι μεν φορτοεκφορτώσεις τιμολογούνται με βάση τα σχετικά άρθρα του NET ΟΙΚ, η δε καθαρή μεταφορά με τον προσδιορισμό της τιμής του αστερίσκου [*], σύμφωνα με τους Γενικούς Όρους του NET ΟΙΚ.

Οι ποσότητες των προς απόρριψη προϊόντων εκσκαφών θα επιμετρώνται σε όγκο ορύγματος (συνολική ποσότητα προϊόντων εκσκαφών - καθαίρεσεων μείον ποσότητες που διατίθενται για επανεπιχώσεις)

Τιμή ανά m³ μηδέν ευρώ & ενενήντα λεπτά (0,90€)

Ομάδα ΣΚΥΡΟΔΕΜΑΤΑ

Κωδ. Αναθ/σης

ΑΤ 2.1 Προμήθεια, μεταφορά επί τόπου, διάστρωση και συμπύκνωση σκυροδέματος με χρήση αντλίας ή πυργογερανού, για κατασκευές από σκυρόδεμα κατηγορίας C12/15 (ΟΙΚ32.1.3)

Κωδικός αναθεώρησης : ΟΙΚ3213

Τιμή ανά κυβικό μέτρο (m³).

Γενική περιγραφή ομάδας 32.01 :

Παραγωγή ή προμήθεια και μεταφορά επί τόπου του έργου σκυροδέματος οποιασδήποτε κατηγορίας ή ποιότητας, σύμφωνα με τις διατάξεις του Κανονισμού Τεχνολογίας Σκυροδέματος (ΚΤΣ), με την διάστρωση με χρήση αντλίας σκυροδέματος ή πυργογερανού και την συμπύκνωση αυτού επί των καλουπιών ή/και λοιπών επιφανειών υποδοχής σκυροδέματος, χωρίς την δαπάνη κατασκευής των καλουπιών, σύμφωνα με την μελέτη του έργου, και τις ΕΤΕΠ:

- 01-01-01-00 "Παραγωγή και μεταφορά σκυροδέματος",
- 01-01-02-00 "Διάστρωση σκυροδέματος",
- 01-01-03-00 "Συντήρηση σκυροδέματος",
- 01-01-04-00 "Εργοταξιακά συγκροτήματα παραγωγής σκυροδέματος",
- 01-01-05-00 "Δονητική συμπύκνωση σκυροδέματος",

01-01-07-00 "Σκυροδετήσεις ογκωδών κατασκευών".

Επισημαίνεται ότι απαγορεύεται αυστηρά η προσθήκη νερού στο σκυρόδεμα επί τόπου του έργου. Επίσης απαγορεύεται η χρήση του σκυροδέματος μετά την παρέλευση 90 λεπτών από την ανάμιξη, εκτός εάν εφαρμοσθούν επιβραδυντικά πρόσθετα με βάση ειδική μελέτη συνθέσεως.

Στην τιμή περιλαμβάνονται:

α. Η προμήθεια, η μεταφορά από οποιαδήποτε απόσταση στη θέση εκτέλεσης του έργου, του σκυροδέματος εφόσον πρόκειται για εργοστασιακό σκυρόδεμα ή η προμήθεια, φορτοεκφόρτωση όλων των απαιτούμενων υλικών (αδρανών, τσιμέντων, νερού) για την παρασκευή του σκυροδέματος, εφόσον το σκυρόδεμα παρασκευάζεται στο εργοτάξιο (εργοταξιακό σκυρόδεμα), οι σταλίες των αυτοκινήτων μεταφοράς αδρανών υλικών και σκυροδέματος, η παρασκευή του μίγχειν και η μεταφορά του σκυροδέματος στο εργοτάξιο προς διάστρωση.

Επισημαίνεται ότι στην τιμή ανά κατηγορία σκυροδέματος συμπεριλαμβάνεται η δαπάνη της εκάστοτε απαιτούμενης ποσότητας τσιμέντου για την επίτευξη των προβλεπόμενων χαρακτηριστικών (αντοχής, εργασίμου κλπ) υπό την εφαρμοζόμενη κοκκομετρική διαβάθμιση των αδρανών κατά περίπτωση. Σε ουδεμία περίπτωση επιμετράται ιδιαίτερα η ενσωματούμενη ποσότητα τσιμέντου στο σκυρόδεμα.

Η απαιτούμενη κοκκομετρική διαβάθμιση των αδρανών και η περιεκτικότητα σε τσιμέντο για την επίτευξη της ζητούμενης χαρακτηριστικής αντοχής του σκυροδέματος καθορίζεται εργαστηριακά με δαπάνη του Αναδόχου.

β. Τα πάσης φύσεως πρόσθετα (πλην ρευστοποιητικών και επιβραδυντικών πήξεως) που προβλέπονται από την εγκεκριμένη, κατά περίπτωση, μελέτη συνθέσεως, επιμετρώνται και πληρώνονται ιδιαίτερος.

γ. Η δαπάνη χρήσεως δονητών μάζας ή/και επιφανείας και η διαμόρφωση της άνω στάθμης των σκυροδοτούμενων στοιχείων (τελικής ή προσωρινής), σύμφωνα με τα καθοριζόμενα στην μελέτη του έργου αναφορικά με την ποιότητα και τις ανοχές του τελειώματος.

δ. Συμπεριλαμβάνεται επίσης ανηγμένη η δαπάνη σταλίας των οχημάτων μεταφοράς του σκυροδέματος (βαρέλας), η δαπάνη μετάβασης επί τόπου, στησίματος και επιστροφής της πρέσας σκυροδέματος και η περισυλλογή, φόρτωση και απομάκρυνση τυχόν υπερχειλίσεων σκυροδέματος από την θέση σκυροδέτησης.

ε. Δεν συμπεριλαμβάνεται η πρόσθετη επεξεργασία διαμόρφωσης δαπέδων ειδικών απαιτήσεων (λ.χ. βιομηχανικό δάπεδο).

Οι τιμές έχουν εφαρμογή σε πάσης φύσεως κατασκευές από σκυρόδεμα, εκτός από κελύφη, αψίδες και τρούλους.

Επιμέτρηση ανά κυβικό μέτρο κατασκευασθέντος στοιχείου από σκυρόδεμα, σύμφωνα με τις προβλεπόμενες από την μελέτη διαστάσεις

Τιμή ανά (την πρόσθεσα εγώ για ένδειξη τέλους περιγραφής γενικού άρθρου)

Τιμή ανά m³ ογδόντα τέσσερα ευρώ & μηδέν λεπτά (84,00€)

ΑΤ 2.2 Προμήθεια, μεταφορά επί τόπου, διάστρωση και συμπύκνωση σκυροδέματος με χρήση αντλίας ή πυργογερανού, για κατασκευές από σκυρόδεμα κατηγορίας C16/20 (ΟΙΚ32.1.4)

Κωδικός αναθεώρησης : ΟΙΚ3214

Τιμή ανά κυβικό μέτρο (m³).

Γενική περιγραφή ομάδας 32.01 :

Παραγωγή ή προμήθεια και μεταφορά επί τόπου του έργου σκυροδέματος οποιασδήποτε κατηγορίας ή ποιότητας, σύμφωνα με τις διατάξεις του Κανονισμού Τεχνολογίας Σκυροδέματος (ΚΤΣ), με την διάστρωση με χρήση αντλίας σκυροδέματος ή πυργογερανού και την συμπύκνωση αυτού επί των καλουπιών ή/και λοιπών επιφανειών υποδοχής σκυροδέματος, χωρίς την δαπάνη κατασκευής των καλουπιών, σύμφωνα με την μελέτη του έργου, και τις ΕΤΕΠ:

01-01-01-00 "Παραγωγή και μεταφορά σκυροδέματος",
01-01-02-00 "Διάστρωση σκυροδέματος",
01-01-03-00 "Συντήρηση σκυροδέματος",
01-01-04-00 "Εργοταξιακά συγκροτήματα παραγωγής σκυροδέματος",
01-01-05-00 "Δονητική συμπύκνωση σκυροδέματος",
01-01-07-00 "Σκυροδετήσεις ογκωδών κατασκευών".

Επισημαίνεται ότι απαγορεύεται αυστηρά η προσθήκη νερού στο σκυρόδεμα επί τόπου του έργου. Επίσης απαγορεύεται η χρήση του σκυροδέματος μετά την παρέλευση 90 λεπτών από την ανάμιξη, εκτός εάν εφαρμοσθούν επιβραδυντικά πρόσθετα με βάση ειδική μελέτη συνθέσεως.

Στην τιμή περιλαμβάνονται:

α. Η προμήθεια, η μεταφορά από οποιαδήποτε απόσταση στη θέση εκτέλεσης του έργου, του σκυροδέματος εφόσον πρόκειται για εργοστασιακό σκυρόδεμα ή η προμήθεια, φορτοεκφόρτωση όλων των απαιτούμενων υλικών (αδρανών, τσιμέντων, νερού) για την παρασκευή του σκυροδέματος, εφόσον το σκυρόδεμα παρασκευάζεται στο εργοτάξιο (εργοταξιακό σκυρόδεμα), οι σταλίες των αυτοκινήτων μεταφοράς αδρανών υλικών και σκυροδέματος, η παρασκευή το μίγματος και η μεταφορά του σκυροδέματος στο εργοτάξιο προς διάστρωση.

Επισημαίνεται ότι στην τιμή ανά κατηγορία σκυροδέματος συμπεριλαμβάνεται η δαπάνη της εκάστοτε απαιτούμενης ποσότητας τσιμέντου για την επίτευξη των προβλεπόμενων χαρακτηριστικών (αντοχής, εργασίμου κλπ) υπό την εφαρμοζόμενη κοκκομετρική διαβάθμιση των αδρανών κατά περίπτωση. Σε ουδεμία περίπτωση επιμετρώνται ιδιαίτερα η ενσωματούμενη ποσότητα τσιμέντου στο σκυρόδεμα.

Η απαιτούμενη κοκκομετρική διαβάθμιση των αδρανών και η περιεκτικότητα σε τσιμέντο για την επίτευξη της ζητούμενης χαρακτηριστικής αντοχής του σκυροδέματος καθορίζεται εργαστηριακά με δαπάνη του Αναδόχου.

β. Τα πάσης φύσεως πρόσθετα (πλην ρευστοποιητικών και επιβραδυντικών πήξεως) που προβλέπονται από την εγκεκριμένη, κατά περίπτωση, μελέτη συνθέσεως, επιμετρώνται και πληρώνονται ιδιαίτερω.

γ. Η δαπάνη χρήσεως δονητών μάζας ή/και επιφανείας και η διαμόρφωση της άνω στάθμης των σκυροδοτούμενων στοιχείων (τελικής ή προσωρινής), σύμφωνα με τα καθοριζόμενα στην μελέτη του έργου αναφορικά με την ποιότητα και τις ανοχές του τελειώματος.

δ. Συμπεριλαμβάνεται επίσης ανηγμένη η δαπάνη σταλίας των οχημάτων μεταφοράς του σκυροδέματος (βαρέλας), η δαπάνη μετάβασης επί τόπου, στησίματος και επιστροφής της πρέσας σκυροδέματος και η περισυλλογή, φόρτωση και απομάκρυνση τυχόν υπερχειλίσεων σκυροδέματος από την θέση σκυροδέτησης.

ε. Δεν συμπεριλαμβάνεται η πρόσθετη επεξεργασία διαμόρφωσης δαπέδων ειδικών απαιτήσεων (λ.χ. βιομηχανικό δάπεδο).

Οι τιμές έχουν εφαρμογή σε πάσης φύσεως κατασκευές από σκυρόδεμα, εκτός από κελύφη, αψίδες και τρούλους.

Επιμέτρηση ανά κυβικό μέτρο κατασκευασθέντος στοιχείου από σκυρόδεμα, σύμφωνα με τις προβλεπόμενες από την μελέτη διαστάσεις

Τιμή ανά (την πρόσθεσα εγώ για ένδειξη τέλους περιγραφής γενικού άρθρου)

Τιμή ανά **m³** **ενενήντα ευρώ & μηδέν λεπτά (90,00€)**

ΑΤ 2.3 Προμήθεια, μεταφορά επί τόπου, διάστρωση και συμπύκνωση σκυροδέματος με χρήση αντλίας ή πυργογερανού, για κατασκευές από σκυρόδεμα κατηγορίας C25/30 (ΟΙΚ32.1.6)

Κωδικός αναθεώρησης : ΟΙΚ3215

Τιμή ανά κυβικό μέτρο (m³).

Γενική περιγραφή ομάδας 32.01 :

Παραγωγή ή προμήθεια και μεταφορά επί τόπου του έργου σκυροδέματος οποιασδήποτε κατηγορίας ή ποιότητας, σύμφωνα με τις διατάξεις του Κανονισμού Τεχνολογίας Σκυροδέματος (ΚΤΣ), με την διάστρωση με χρήση αντλίας σκυροδέματος ή πυργογερανού και την συμπύκνωση αυτού επί των καλουπιών ή/και λοιπών επιφανειών υποδοχής σκυροδέματος, χωρίς την δαπάνη κατασκευής των καλουπιών, σύμφωνα με την μελέτη του έργου, και τις ΕΤΕΠ:

- 01-01-01-00 "Παραγωγή και μεταφορά σκυροδέματος",
- 01-01-02-00 "Διάστρωση σκυροδέματος",
- 01-01-03-00 "Συντήρηση σκυροδέματος",
- 01-01-04-00 "Εργοταξιακά συγκροτήματα παραγωγής σκυροδέματος",
- 01-01-05-00 "Δονητική συμπύκνωση σκυροδέματος",
- 01-01-07-00 "Σκυροδετήσεις ογκωδών κατασκευών".

Επισημαίνεται ότι απαγορεύεται αυστηρά η προσθήκη νερού στο σκυρόδεμα επί τόπου του έργου. Επίσης απαγορεύεται η χρήση του σκυροδέματος μετά την παρέλευση 90 λεπτών από την ανάμιξη, εκτός εάν εφαρμοσθούν επιβραδυντικά πρόσθετα με βάση ειδική μελέτη συνθέσεως.

Στην τιμή περιλαμβάνονται:

α. Η προμήθεια, η μεταφορά από οποιαδήποτε απόσταση στη θέση εκτέλεσης του έργου, του σκυροδέματος εφόσον πρόκειται για εργοστασιακό σκυρόδεμα ή η προμήθεια, φορτοεκφόρτωση όλων των απαιτούμενων υλικών (αδρανών, τσιμέντων, νερού) για την παρασκευή του σκυροδέματος, εφόσον το σκυρόδεμα παρασκευάζεται στο εργοτάξιο (εργοταξιακό σκυρόδεμα), οι σταλίες των αυτοκινήτων μεταφοράς αδρανών υλικών και σκυροδέματος, η παρασκευή το μίγματος και η μεταφορά του σκυροδέματος στο εργοτάξιο προς διάστρωση.

Επισημαίνεται ότι στην τιμή ανά κατηγορία σκυροδέματος συμπεριλαμβάνεται η δαπάνη της εκάστοτε απαιτούμενης ποσότητας τσιμέντου για την επίτευξη των προβλεπόμενων χαρακτηριστικών (αντοχής, εργασίμου κλπ) υπό την εφαρμοζόμενη κοκκομετρική διαβάθμιση των αδρανών κατά περίπτωση. Σε ουδεμία περίπτωση επιμετράται ιδιαίτερα η ενσωματούμενη ποσότητα τσιμέντου στο σκυρόδεμα.

Η απαιτούμενη κοκκομετρική διαβάθμιση των αδρανών και η περιεκτικότητα σε τσιμέντο για την επίτευξη της ζητούμενης χαρακτηριστικής αντοχής του σκυροδέματος καθορίζεται εργαστηριακά με δαπάνη του Αναδόχου.

β. Τα πάσης φύσεως πρόσθετα (πλην ρευστοποιητικών και επιβραδυντικών πήξεως) που προβλέπονται από την εγκεκριμένη, κατά περίπτωση, μελέτη συνθέσεως, επιμετρώνται και πληρώνονται ιδιαίτερας.

γ. Η δαπάνη χρήσεως δονητών μάζας ή/και επιφανείας και η διαμόρφωση της άνω στάθμης των σκυροδοτούμενων στοιχείων (τελικής ή προσωρινής), σύμφωνα με τα καθοριζόμενα στην μελέτη του έργου αναφορικά με την ποιότητα και τις ανοχές του τελειώματος.

δ. Συμπεριλαμβάνεται επίσης ανηγμένη η δαπάνη σταλίας των οχημάτων μεταφοράς του σκυροδέματος (βαρέλας), η δαπάνη μετάβασης επί τόπου, στησίματος και επιστροφής της πρέσας σκυροδέματος και η περισυλλογή, φόρτωση και απομάκρυνση τυχόν υπερχειλίσεων σκυροδέματος από την θέση σκυροδέτησης.

ε. Δεν συμπεριλαμβάνεται η πρόσθετη επεξεργασία διαμόρφωσης δαπέδων ειδικών απαιτήσεων (λ.χ. βιομηχανικό δάπεδο).

Οι τιμές έχουν εφαρμογή σε πάσης φύσεως κατασκευές από σκυρόδεμα, εκτός από κελύφη, αψίδες και τρούλους.

Επιμέτρηση ανά κυβικό μέτρο κατασκευασθέντος στοιχείου από σκυρόδεμα, σύμφωνα με τις προβλεπόμενες από την μελέτη διαστάσεις

Τιμή ανά (την πρόσθεσα εγώ για ένδειξη τέλους περιγραφής γενικού άρθρου)

Τιμή ανά m³ εκατόν ένα ευρώ & μηδέν λεπτά (101,00€)

ΑΤ 2.4 Προσαύξηση τιμής σκυροδέματος οποιασδήποτε κατηγορίας, όταν το σύνολο της χρησιμοποιούμενης ποσότητας δεν υπερβαίνει τα 30,00 m³, για κατασκευές από σκυρόδεμα κατηγορίας C12/15 (ΟΙΚ32.25.2)

Κωδικός αναθεώρησης : ΟΙΚ3223Α.4

Προσαύξηση τιμής σκυροδέματος, οποιασδήποτε κατηγορίας ή ποιότητας, όταν η συνολική ποσότητα για όλες τις κατηγορίες ή ποιότητες που προβλέπονται στο έργο δεν υπερβαίνει τα 30,00 m³, λόγω υποαπασχόλησης μηχανημάτων και εργατοτεχνικού προσωπικού.

Η τιμή αυτή εφαρμόζεται για μεμονωμένες κατασκευές που ο όγκος τους δεν υπερβαίνει τα 30.00 m³ στην συνολική προμέτρηση του έργου ή αποτελεί μεμονωμένο επίπεδο ή στοιχείο κατασκευής (πχ δάμα κλπ) που δεν μπορεί να κατασκευαστεί μαζί με άλλα.

Επιμέτρηση ανά κυβικό μέτρο κατασκευασθέντος στοιχείου από σκυρόδεμα, σύμφωνα με τις προβλεπόμενες από την μελέτη διαστάσεις.

Τιμή ανά κυβικό μέτρο (m)

Τιμή ανά m³ δέκα έξι ευρώ & ογδόντα λεπτά (16,80€)

AT 2.5 Προσαύξηση τιμής σκυροδέματος οποιασδήποτε κατηγορίας, όταν το σύνολο της χρησιμοποιούμενης ποσότητας δεν υπερβαίνει τα 30,00 m³, για κατασκευές από σκυρόδεμα κατηγορίας C16/20 (ΟΙΚ32.25.3)

Κωδικός αναθεώρησης : ΟΙΚ3223Α.5

Προσαύξηση τιμής σκυροδέματος, οποιασδήποτε κατηγορίας ή ποιότητας, όταν η συνολική ποσότητα για όλες τις κατηγορίες ή ποιότητες που προβλέπονται στο έργο δεν υπερβαίνει τα 30,00 m³, λόγω υποαπασχόλησης μηχανημάτων και εργατοτεχνικού προσωπικού.

Η τιμή αυτή εφαρμόζεται για μεμονωμένες κατασκευές που ο όγκος τους δεν υπερβαίνει τα 30.00 m³ στην συνολική προμέτρηση του έργου ή αποτελεί μεμονωμένο επίπεδο ή στοιχείο κατασκευής (πχ δάμα κλπ) που δεν μπορεί να κατασκευαστεί μαζί με άλλα.

Επιμέτρηση ανά κυβικό μέτρο κατασκευασθέντος στοιχείου από σκυρόδεμα, σύμφωνα με τις προβλεπόμενες από την μελέτη διαστάσεις.

Τιμή ανά κυβικό μέτρο (m

Τιμή ανά m³ δέκα έξι ευρώ & ογδόντα λεπτά (16,80€)

AT 2.6 Ευλότυποι χυτών τοίχων (ΟΙΚ38.1)

Κωδικός αναθεώρησης : ΟΙΚ3801

Ευλότυποι χυτών τοίχων εσωτερικοί και εξωτερικοί σε οποιαδήποτε στάθμη από το έδαφος, σε ύψος από το δάπεδο εργασίας μέχρι 4,00 m, σύμφωνα με την μελέτη και την ΕΤΕΠ 01-04-00-00 "Καλούπια κατασκευών από σκυρόδεμα (τύποι)".

Οι διαστάσεις των στοιχείων των κριωμάτων, σανιδωμάτων, μεταλλικών πλαισίων κλπ στοιχείων του καλουπιού και του κριώματος θα είναι τέτοιας αντοχής ώστε να μπορούν να παραλαμβάνουν όλα τα επενεργούντα κατά την κατασκευή φορτία χωρίς παραμορφώσεις ή υποχωρήσεις.

Στην τιμή συμπεριλαμβάνεται η φθορά και απομείωση των χρησιμοποιούμενων υλικών, η εργασία ανέγερσης-συναρμολόγησης και η εργασία αποξήλωσης του καλουπιού και απομάκρυνσης όλων των υλικών που χρησιμοποιήθηκαν για την διαμόρφωσή του,

Τιμή ανά τετραγωνικό μέτρο (m²) επιφανείας σε επαφή με το σκυρόδεμα.

Τιμή ανά m² δέκα τρία ευρώ & πενήντα λεπτά (13,50€)

AT 2.7 Χαλύβδινοι οπλισμοί σκυροδέματος, χαλύβδινοι οπλισμοί κατηγορίας B500C (ΟΙΚ38.20.2)

Κωδικός αναθεώρησης : ΟΙΚ3873

Προμήθεια και μεταφορά επί τόπου του έργου χάλυβα οπλισμού σκυροδέματος, μορφής διατομών, κατηγορίας (χάλυβας B500A, B500C και δομικά πλέγματα) και διαμόρφωσης σύμφωνα με την μελέτη, προσέγγιση στην θέση ενσωμάτωσης με οποιοδήποτε μέσον και τοποθέτησή του σύμφωνα με τα σχέδια οπλισμού. Εκτέλεση εργασιών σύμφωνα με την ΕΤΕΠ 01-02-01-00 "Χαλύβδινος οπλισμός σκυροδεμάτων"

Η τοποθέτηση του σιδηροπλισμού θα γίνεται μόνον μετά την παραλαβή του ξυλοτύπου ή της επιφανείας έδρασης του σκυροδέματος (π.χ. υπόστρωμα οπλισμένων δαπέδων κλπ).

Ο χάλυβας οπλισμού σκυροδεμάτων επιμετράται σε χιλιόγραμμα βάσει αναλυτικών Πινάκων Οπλισμού. Εάν οι πίνακες αυτοί δεν συμπεριλαμβάνονται στην εγκεκριμένη μελέτη του έργου θα συντάσσονται με μέριμνα του Αναδόχου και θα υποβάλλονται στην Υπηρεσία προς έλεγχο και θεώρηση πριν από την έναρξη της τοποθέτησης του οπλισμού.

Οι Πίνακες θα συντάσσονται βάσει των σχεδίων της μελέτης και θα περιλαμβάνουν λεπτομερώς τις διαστάσεις των ράβδων (αναπτύγματα), τις διαμέτρους, τις θέσεις τοποθέτησης και τα μήκη υπερκάλυψης, τα βάρη ανά τρέχον μέτρο κατά διάμετρο, τα επί μέρους και τα ολικά μήκη των ράβδων, τα μερικά βάρη ανά διάμετρο και το ολικό βάρος. Οι ως άνω Πίνακες Οπλισμού, μετά την παραλαβή των οπλισμών, θα υπογράφονται από τον Ανάδοχο και την Υπηρεσία και θα αποτελούν την επιμέτρηση των οπλισμών.

Το ανά τρέχον μέτρο βάρος των ράβδων οπλισμού θα υπολογίζεται με βάση τον πίνακα 3-1 του ΚΤΧ-2008, ο οποίος παρατίθεται στην συνέχεια. Σε καμία περίπτωση δεν γίνεται αποδεκτός ο προσδιορισμός του μοναδιαίου βάρους των ράβδων βάσει ζυγολογίου.

Όνομ. διάμετρος (mm)	Πεδίο εφαρμογής					Όνομ. διατομή (mm ²)	Όνομ. μάζα/ μέτρο (kg/m)
	Ράβδοι	Κουλούρες και ευθυγραμμισμένα προϊόντα		Ηλεκτρο-συγκολλημένα πλέγματα και δικτυώματα			
		B500C	B500A	B500C	B500A		
5,0		Φ		Φ		19,6	0,154
5,5		Φ		Φ		23,8	0,187
6,0	Φ	Φ	Φ	Φ	Φ	28,3	0,222
6,5		Φ		Φ		33,2	0,260
7,0		Φ		Φ		38,5	0,302
7,5		Φ		Φ		44,2	0,347
8,0	Φ	Φ	Φ	Φ	Φ	50,3	0,395
10,0	Φ		Φ		Φ	78,5	0,617
12,0	Φ		Φ		Φ	113	0,888
14,0	Φ		Φ		Φ	154	1,21
16,0	Φ		Φ		Φ	201	1,58
18,0	Φ					254	2,00
20,0	Φ					314	2,47
22,0	Φ					380	2,98
25,0	Φ					491	3,85
28,0	Φ					616	4,83
32,0	Φ					804	6,31
40,0	Φ					1257	9,86

Στις επιμετρούμενες ποσότητες, πέραν της προμήθειας, μεταφοράς επί τόπου, διαμόρφωσης και τοποθέτησης του οπλισμού, περιλαμβάνονται ανηγμένα τα ακόλουθα:

- Η σύνδεση των ράβδων κατά τρόπο στερεό με σύρμα, σε όλες ανεξάρτητα τις διασταυρώσεις και όχι εναλλάξ
- Η προμήθεια του σύρματος πρόσδεσης.
- Η προμήθεια και τοποθέτηση αρμοκλειδών (κατά ISO 15835-2), εκτός αν στα συμβατικά τεύχη του έργου προβλέπεται ιδιαίτερη επιμέτρηση και πληρωμή αυτών.
- Οι πλάγιες μεταφορές και η διακίνηση του οπλισμού σε οποιοδήποτε ύψος από το δάπεδο εργασίας.
- Η τοποθέτηση υποστηριγμάτων (καβίλιες, αναβολείς) και ειδικών τεμαχίων ανάρτησης που τυχόν θα απαιτηθούν (εργασία και υλικά).
- Η απομείωση και φθορά του οπλισμού κατά την κοπή και κατεργασία .

Τιμή ανά χιλιόγραμμα (kg) σιδηρού οπλισμού υδραυλικών έργων τοποθετημένου σύμφωνα με την μελέτη.

Τιμή ανά **Kgr** ένα ευρώ & επτά λεπτά (1,07€)

ΑΤ 2.8 Χαλύβδινοι οπλισμοί σκυροδέματος, δομικά πλέγματα B500C (ΟΙΚ38.20.3)

Κωδικός αναθεώρησης : ΟΙΚ3873

Προμήθεια και μεταφορά επί τόπου του έργου χάλυβα οπλισμού σκυροδέματος, μορφής διατομών, κατηγορίας (χάλυβας B500A, B500C και δομικά πλέγματα) και διαμόρφωσης σύμφωνα με την μελέτη, προσέγγιση στην θέση ενσωμάτωσης με οποιοδήποτε μέσον και τοποθέτησή του σύμφωνα με τα σχέδια οπλισμού. Εκτέλεση εργασιών σύμφωνα με την ΕΤΕΠ 01-02-01-00 "Χαλύβδινος οπλισμός σκυροδεμάτων"

Η τοποθέτηση του σιδηροπλισμού θα γίνεται μόνον μετά την παραλαβή του ξυλοτύπου ή της επιφανείας έδρασης του σκυροδέματος (π.χ. υπόστρωμα οπλισμένων δαπέδων κλπ).

Ο χάλυβας οπλισμού σκυροδεμάτων επιμετράται σε χιλιόγραμμα βάσει αναλυτικών Πινάκων Οπλισμού. Εάν οι πίνακες αυτοί δεν συμπεριλαμβάνονται στην εγκεκριμένη μελέτη του έργου θα συντάσσονται με μέριμνα του Αναδόχου και θα υποβάλλονται στην Υπηρεσία προς έλεγχο και θεώρηση πριν από την έναρξη της τοποθέτησης του οπλισμού.

Οι Πίνακες θα συντάσσονται βάσει των σχεδίων της μελέτης και θα περιλαμβάνουν λεπτομερώς τις διαστάσεις των ράβδων (αναπτύγματα), τις διαμέτρους, τις θέσεις τοποθέτησης και τα μήκη υπερκάλυψης, τα βάρη ανά τρέχον μέτρο κατά διάμετρο, τα επί μέρους και τα ολικά μήκη των ράβδων, τα μερικά βάρη ανά διάμετρο και το ολικό βάρος. Οι ως άνω Πίνακες Οπλισμού, μετά την παραλαβή των οπλισμών, θα υπογράφονται από τον Ανάδοχο και την Υπηρεσία και θα αποτελούν την επιμέτρηση των οπλισμών.

Το ανά τρέχον μέτρο βάρος των ράβδων οπλισμού θα υπολογίζεται με βάση τον πίνακα 3-1 του ΚΤΧ-2008, ο οποίος παρατίθεται στην συνέχεια. Σε καμία περίπτωση δεν γίνεται αποδεκτός ο προσδιορισμός του μοναδιαίου βάρους των ράβδων βάσει ζυγολογίου.

Όνομ. διάμετρος (mm)	Πεδίο εφαρμογής					Όνομ. διατομή (mm ²)	Όνομ. μάζα/ μέτρο (kg/m)
	Ράβδοι	Κουλούρες και ευθυγραμμισμένα προϊόντα		Ηλεκτρο-συγκολλημένα πλέγματα και δικτύωματα			
		B500C	B500A	B500C	B500A		
5,0		Φ		Φ		19,6	0,154
5,5		Φ		Φ		23,8	0,187
6,0	Φ	Φ	Φ	Φ	Φ	28,3	0,222
6,5		Φ		Φ		33,2	0,260
7,0		Φ		Φ		38,5	0,302
7,5		Φ		Φ		44,2	0,347
8,0	Φ	Φ	Φ	Φ	Φ	50,3	0,395
10,0	Φ		Φ		Φ	78,5	0,617
12,0	Φ		Φ		Φ	113	0,888
14,0	Φ		Φ		Φ	154	1,21
16,0	Φ		Φ		Φ	201	1,58
18,0	Φ					254	2,00
20,0	Φ					314	2,47
22,0	Φ					380	2,98
25,0	Φ					491	3,85
28,0	Φ					616	4,83
32,0	Φ					804	6,31
40,0	Φ					1257	9,86

Στις επιμετρούμενες ποσότητες, πέραν της προμήθειας, μεταφοράς επί τόπου, διαμόρφωσης και τοποθέτησης του οπλισμού, περιλαμβάνονται ανηγμένα τα ακόλουθα:

- Η σύνδεση των ράβδων κατά τρόπο στερεό με σύρμα, σε όλες ανεξάρτητα τις διασταυρώσεις και όχι εναλλάξ
- Η προμήθεια του σύρματος πρόσδεσης.
- Η προμήθεια και τοποθέτηση αρμοκλειδών (κατά ISO 15835-2), εκτός αν στα συμβατικά τεύχη του έργου προβλέπεται ιδιαίτερη επιμέτρηση και πληρωμή αυτών.
- Οι πλάγιες μεταφορές και η διακίνηση του οπλισμού σε οποιοδήποτε ύψος από το δάπεδο εργασίας.
- Η τοποθέτηση υποστηριγμάτων (καβίλιες, αναβολείς) και ειδικών τεμαχίων ανάρτησης που τυχόν θα απαιτηθούν (εργασία και υλικά).
- Η απομείωση και φθορά του οπλισμού κατά την κοπή και κατεργασία .

Τιμή ανά χιλιόγραμμο (kg) σιδηρού οπλισμού υδραυλικών έργων τοποθετημένου σύμφωνα με την μελέτη.

Τιμή ανά Kgr ένα ευρώ & ένα λεπτό (1,01€)

ΑΤ 2.9 Αποστατήρες σιδηροπλισμού σκυροδεμάτων (ΟΙΚ38.45)

Κωδικός αναθεώρησης : ΟΙΚ3873

Προμήθεια και τοποθέτηση πλαστικών ή από τσιμεντοειδή υλικά στηριγμάτων (αποστατήρες) χαλύβδινου οπλισμού στοιχείων από σκυρόδεμα, για την επίτευξη της προβλεπόμενης από τους κανονισμούς και την μελέτη επικάλυψης του οπλισμού, σε οποιαδήποτε τμήματα του έργου και σε οποιοδήποτε ύψος από το δάπεδο εργασίας.

Τιμή ανά τετραγωνικό μέτρο (m²) επιφανείας ξυλοτύπου.

Τιμή ανά m² δύο ευρώ & είκοσι λεπτά (2,20€)

Ομάδα Τοιχοποιίες, επιχρίσματα, Λοιπά

Κωδ. Αναθ/σης

ΑΤ 3.1 Ευστές επενδύσεις τοίχων (καπλαμάς) (ΟΙΚ43.56)

Κωδικός αναθεώρησης : ΟΙΚ4356.1

Ευστές επενδύσεις τοίχων (καπλαμάς), που κατασκευάζονται με πορώλιθους ή ψαμμόλιθους πάχους 10 έως 15 cm.

Τιμή ανά κυβικό μέτρο (m³) για συμβατικό μέσο πάχος 0,15 m

Γενική περιγραφή ομάδας 43 :

Με τις τιμές των άρθρων της παρούσας ενότητας τιμολογούνται οι εργασίες για την κατασκευή εσωτερικών ή εξωτερικών τοίχων, οιαδήποτε πάχους, από φυσικούς λίθους που προέρχονται από εξόρυξη (κατηγορία 2 του Ευροκόδικα 6) και χρησιμοποιούνται μετά από επεξεργασία ώστε να αποκτήσουν κανονικά σχήματα και διακριτές επιφάνειες (ημιλαξευτή λιθοδομή) ή κανονικά σχήματα σε σταθερά μεγέθη και ομοιόμορφες επιφάνειες (λαξευτή λιθοδομή).

Οι λίθοι δεν θα έχουν προσιμίξεις ή ρηγματώσεις που επηρεάζουν την αντοχή τους, δεν θα έχουν σημαντικές αποκλίσεις στη διάστασή τους και θα είναι επιδεκτικοί επεξεργασίας ώστε να κτίζονται με αρμούς το πολύ 8 mm στην περίπτωση της λαξευτής λιθοδομής και 15 mm περίπτωση της ημιλαξευτής λιθοδομής.

Στις τιμές των άρθρων περιλαμβάνονται ανηγμένες όλες οι δαπάνες:

- αποθήκευσης και φύλαξης των λίθων σε χώρους χωρίς νερά, πάγο ή άλλους ρύπους (λάσπη, σκουριά, χρώματα κλπ),
- επι τόπου παραγωγής των αναφερόμενων τύπων κονιαμάτων τοιχοποιίας, ή χρήσης ετοιμών κονιαμάτων κατά ΕΛΟΤ EN-998-2, βιομηχανικής προέλευσης με σήμανση CE,
- ενδεχόμενης χρήσης χρωστικών ουσιών κονιαμάτων (pigments), σε αναλογία έως 5% κατά βάρος της συνδετικής ύλης, ή/και τριμμάτων οπτής αργίλου (συνήθως σε μίγματα κατηγορίας M1 κατά ΕΛΟΤ EN 998-2),
- κατασκευής των απαιτούμενων απλών αρμολογημάτων.
- κατασκευής τυχόν ολόσωμων ανωφλίων, ποδιών ή κατωφλίων,

Δεν συμπεριλαμβάνονται οι δαπάνες για την κατασκευή στρώσης έδρασης (μαξιλάρι), κατακόρυφων ή οριζόντιων ενισχυτικών ζωνών, ανωφλίων και ποδιών από ελαφρά οπλισμένο σκυρόδεμα, τα οποία αποζημιώνονται με την τιμή του άρθρου 49.01, καθώς και οι διαμορφώσεις όψεων, οι οποίες αποζημιώνονται ιδιαίτερα με τις τιμές της ενότητας 45.

Τιμή ανά m³ εκατόν ενενήντα έξι ευρώ & μηδέν λεπτά (196,00€)

ΑΤ 3.2 Οπτοπλινθοδομές με διακένους τυποποιημένους οπτόπλινθους κατακόρυφων οπών, πλινθοδομές πάχους 25 cm με δομικά στοιχεία διαστάσεων 25x24x25 cm (ΟΙΚ46.16.2)

Κωδικός αναθεώρησης : ΟΙΚ4662.1

Πλινθοδομές με διακένους τυποποιημένους οπτόπλινθους κατακόρυφων οπών σύμφωνα με τη μελέτη και το πρότυπο ΕΛΟΤ ΤΠ 1501-03-02-02-00 «Τοίχοι από οπτόπλινθους» σε οποιαδήποτε θέση και στάθμη του έργου, με έτοιμο κονίαμα κτισίματος παραδιδόμενο σε σιλό ή με ασβεστοκονίαμα που παρασκευάζεται επί τόπου.

Τιμή ανά τετραγωνικό μέτρο (m²) πραγματικής επιφάνειας

Γενική περιγραφή ομάδας 46 :

Για τα άρθρα της ενότητας 46 που αφορούν την κατασκευή τοίχων από οπτόπλινθους έχουν εφαρμογή οι ακόλουθοι γενικοί όροι:

α) Στις τιμές μονάδας συμπεριλαμβάνεται η προμήθεια και μεταφορά επί τόπου οπτόπλινθων κατά ΕΛΟΤ EN 771-1 "Στοιχεία τοιχοποιίας από άργιλο", με σήμανση CE, η δαπάνη του απαιτούμενου εξοπλισμού ανάμιξης και τροφοδοσίας του κονιάματος, οι πλάγιες μεταφορές, τα ικρίωματα, η απομείωση και φθορά των υλικών, ο καθαρισμός του χώρου από τα πάσης φύσεως υπολείμματα κονιαμάτων και τούβλων και η χρήση έτοιμου κονιάματος τοιχοποιίας κατά ΕΛΟΤ EN 998-2 με σήμανση CE ή ασβεστοτσιμεντο-κονιάματος που παρασκευάζεται επί τόπου

β) Στη τιμή μονάδας περιλαμβάνεται η ενδεχόμενη χρήση ρευστοποιητικών προσμίκτων κονιαμάτων, αλλά δεν συμπεριλαμβάνεται:

γ) Στη τιμή μονάδας δεν συμπεριλαμβάνονται και τιμολογούνται ιδιαίτερα:

- τα τυχόν χρωστικά και αντισυρρικνωτικά πρόσμικτα και τα ενσωματούμενα μεταλλικά στοιχεία (πλέγματα, γαλβανισμένοι σύνδεσμοι και αγκύρια από ανοξείδωτο χάλυβα)
- η τοποθέτηση υγρομονωτικών μεμβρανών και η διαμόρφωση νεροχυτών και καπακιών
- η πλήρωση των αρμών με μαστίχη
- = η κατασκευή ανωφλίων, ποδιών και κατακόρυφων ή οριζόντιων διαζωμάτων

δ) Οι οπτόπλινθοι θα απορροφούν νερό έως και 16% κατά ξηρό βάρος και θα έχουν ελάχιστη αντοχή σε θλίψη, οι μεν πλήρεις και οι διάτρητοι με κατακόρυφες σπές 8,0 N/mm², οι δε διάτρητοι με οριζόντιες σπές 2,5 N/mm².

Τιμή ανά (την πρόσθεσα εγώ για ένδειξη τέλους περιγραφής γενικού άρθρου)

Τιμή ανά m² σαράντα τρία ευρώ & ογδόντα δύο λεπτά (43,82€)

ΑΤ 3.3 Διαζώματα (σενάζ) από ελαφρά οπλισμένο σκυρόδεμα, γραμμικά διαζώματα (σενάζ) μπατικών τοίχων (ΟΙΚ49.1.2)

Κωδικός αναθεώρησης : ΟΙΚ3213

Κατασκευή γραμμικών διαζωμάτων (σενάζ), ποδιών ή ανωφλίων τοίχων πληρώσεως με σκυρόδεμα κατηγορίας C16/20 και ελαφρό οπλισμό B500C (μέχρι 4Φ12 με συνδετήρες Φ8/10), διατομής έως 0,06 m², σε οποιοδήποτε ύψος από το δάπεδο εργασίας.

Συμπεριλαμβάνεται η προμήθεια των απαιτούμενων υλικών επί τόπου, οι πλάγιες μεταφορές, τα ικρίωματα, η απομείωση και φθορά των υλικών, η εργασία κατασκευής και ο καθαρισμός του χώρου από τα πάσης φύσεως υπολείμματα υλικών.

Στην περίπτωση κατασκευής διαζωμάτων μεγαλύτερης διατομής, η τιμή του παρόντος άρθρου προσυζητείται αναλογικά με βάση εμβαδόν (Εμβ / 0,06 m²), όταν σε προβλέπεται οπλισμός πέραν των 4Φ12, η διαφορά τιμολογείται με βάση το άρθρο NET ΟΙΚ 38.20

Τιμή ανά τρέχον μέτρο (m)

Τιμή ανά m δέκα εννέα ευρώ & εβδομήντα λεπτά (19,70€)

ΑΤ 3.4 Θύρες σιδηρές πλήρεις ανοιγόμενες (ΟΙΚ62.24)

Κωδικός αναθεώρησης : ΟΙΚ6224

Κατασκευή και τοποθέτηση σιδηρών θυρών δίφυλλων ή μονόφυλλων με ή χωρίς φεγγίτες, θυρίδες ή περσίδες ανοιγόμενες ή μη με θυροφύλλα από ένα ή δύο φύλλα λαμαρίνας μαύρης πάχους 1,2 mm και με ενδιάμεσες νευρώσεις καθώς και με σταθερούς ή κινητούς φεγγίτες και κάσσα από σιδηροσωλήνες ορθογωνικής διατομής, με αρμοκάλυπτρα, πηχάκια στερέωσης υαλοπινάκων και γενικά λαμαρίνα μαύρη, σιδηροσωλήνες ορθογωνικής διατομής, σιδερογωνιές, σιδηρές ράβδοι υλικά σύνδεσης τοποθετήσεως και λειτουργίας, κλειδαριά ασφαλείας (τύπου YALE ή παρεμφερούς) και χειρολαβές από λευκό μέταλλο, σύμφωνα με την μελέτη και την ΕΤΕΠ 03-08-02-00 "Σιδηρά κουφώματα".

Τιμή ανά χιλιόγραμμο (kg)

Γενική περιγραφή ομάδας 62 :

Στις τιμές μονάδας των εργασιών σιδηρών κουφωμάτων του παρόντος εδαφίου 62 των NET ΟΙΚ περιλαμβάνονται γενικώς τα ακόλουθα:

- όλα τα ειδικά τεμάχια σύνδεσης (ταυ, συνδετήρες επέκτασης, κοχλίες κλπ), στερέωσης (χημικά ή εκτονούμενα βύσματα, με Ευρωπαϊκή Τεχνική Έγκριση -ETA-, σύμφωνα με τις ETAG 001.XX), και λειτουργίας (στροφείς, ράουλα κύλισης κλπ) από ανοξείδωτο χάλυβα ή εν θερμώ γαλβανισμένα,
- τα υλικά συγκόλλησης και τα παρεμβλήματα στεγανότητας (νεοπρένιο, EPDM, κυψελωτό χαρτί, κλπ),
- ενδεχόμενες μαστίχες σφράγισης αρμών των στοιχείων.

Όταν μεταβάλλονται γεωμετρικά στοιχεία αναφερόμενων διατομών σιδηρών στοιχείων των άρθρων, στη περίπτωση που η τιμολόγηση της εργασίας γίνεται με βάση τη μονάδα μήκους ή την επιφάνεια, η τιμή αναπροσαρμόζεται με βάση την αναλογία συνολικού βάρους νέας και παλαιάς κατασκευής.

Τιμή ανά Kgr πέντε ευρώ & εξήντα λεπτά (5,60€)

ΑΤ 3.5 Επιχρίσματα τριπτά - τριβιδιστά με τσιμεντοκονίαμα (ΟΙΚ71.21)

Κωδικός αναθεώρησης : ΟΙΚ7121

Επιχρίσματα τριπτά - τριβιδιστά με τσιμεντοκονίαμα των 450 kg τσιμέντου, πάχους 2,5 cm, σε τρεις στρώσεις, από τις οποίες η πρώτη πιτσιλιστή, η δεύτερη στρωτή (λάσπωμα) και τρίτη τριπτή (τριβιδιστή), επί τοίχων ή οροφών, σε οποιαδήποτε στάθμη από το έδαφος, και σε ύψος μέχρι 4,00 m από το δάπεδο εργασίας, σύμφωνα με την μελέτη και την ΕΤΕΠ 03-03-01-00 "Επιχρίσματα με κονιάματα που παρασκευάζονται επί τόπου".

Πλήρως περαιωμένη εργασία, με τα υλικά επί τόπου και τον απαιτούμενο μηχανικό εξοπλισμό, ειδικά εργαλεία και κριώματα εργασίας.

Τιμή ανά τετραγωνικό μέτρο (m²)

Γενική περιγραφή ομάδας 71 :

Για τα άρθρα της παρούσας ενότητας 71 των NET ΟΙΚ έχουν εφαρμογή οι ακόλουθοι γενικοί όροι:

- α) Στις τιμές μονάδας συμπεριλαμβάνονται ανηγμένα τα ακόλουθα (εργασία και υλικά):
- Προετοιμασία των επιφανειών εφαρμογής του επιχρίσματος, όπως αφαίρεση ρύπων (με κατάλληλο απορρυπαντικό), μούχλας (με μυκητοκτόνο διάλυμα), χαλαρών υλικών (με βούρτσισμα) κλπ
 - Η αποκοπή μεγάλων εξοχών της υποκείμενης στρώσης
 - Η ύγρανση της επιφάνειας,
 - Η προστασία παρακείμενων κατασκευών και ο καθαρισμός τους μετά το πέρας της εργασίας καθώς και η επικάλυψη αγωγών με οικοδομικό χαρτί.
 - Η διαμόρφωση τάκων ζυγίσματος, κατακόρυφων οδηγών, ξύλινων οδηγών οριοθέτησης κενών και ορίων κλπ
- γ) Στις τιμές των άρθρων δεν συμπεριλαμβάνονται, εκτός αν αναφέρεται ρητά στην περιγραφή τους, τα ακόλουθα (εργασία και υλικά):
- Επάλειψη της επιφάνειας με εγκεκριμένο συγκολλητικό υλικό
 - Τοποθέτηση πλεγμάτων ή σκελετών υποδοχής επιχρισμάτων οιοδήποτε τύπου,
- δ) Οι τιμές των άρθρων ισχύουν:
- Για οποιαδήποτε μεταβολή της αναφερόμενης στην περιγραφή των άρθρων σύνθεση των κονιαμάτων (μεταβολές της κοκκομετρικής διαβάθμισης της άμμου, του μαρμαροκονιάματος ή της περιεκτικότητας του κονιαματος στα υλικά αυτά).
 - Ανεξάρτητα από τον τρόπο εφαρμογής (με το χέρι ή πιστοποιημένη μηχανή).
 - Για οποιαδήποτε επιφάνεια.
 - Για οποιεσδήποτε συνθήκες εκτέλεσης των εργασιών (λ.χ. και για ενδεχόμενες διακοπές εργασίας λόγω καιρικών συνθηκών).

Τιμή ανά m² δέκα τρία ευρώ & πενήντα λεπτά (13,50€)

ΑΤ 3.6 Επιστρώσεις δαπέδων με τσιμεντοκονίαμα (ΟΙΚ73.37.1(ΣΧΕΤ))

Κωδικός αναθεώρησης : ΟΙΚ7337

Επιστρώσεις δαπέδων με τσιμεντοκονίαμα των 450 kg τσιμέντου

Τιμή ανά κυβικό μέτρο (m³)

Τιμή ανά m³ **τριακόσια ευρώ & μηδέν λεπτά (300,00€)**

ΑΤ 3.7 Κατασκευή βιομηχανικού δαπέδου με υστερόγυτο σκυρόδεμα ελαχίστου πάχους 8 cm (ΟΙΚ73.92)

Κωδικός αναθεώρησης : ΟΙΚ7373.1

Κατασκευή εγχρώμου βαρέως τύπου βιομηχανικού δαπέδου, μετά της απαιτούμενης υποβάσεως από οπλισμένο σκυρόδεμα ελαχίστου πάχους 8 cm ή ινοπλισμένη κονία (με ίνες πολυπροπυλενίου), και του αντίστοιχου περιθωρίου, με σμύριδα ή χαλαζιακή άμμο, σύμφωνα με την μελέτη.

Περιλαμβάνονται:

- α) Διάστρωση σκυροδέματος κατηγορίας C16/20, οπλισμένου με δομικό πλέγμα κατηγορίας B500C, ελαχίστου πάχους 8 έως 10 cm στα σημεία απορροής και 10 έως 12 cm στις κορυφές και εφαρμογή στις περιμετρικά των υπάρχοντων φρεατίων εποξειδικού υλικού συγκόλλησης του νέου σκυροδέματος με το παλαιό.
- β) Εξομάλυνση της επιφάνειας του σκυροδέματος με πήχη (δονητικό ή κοινό).
- γ) Συμπύκνωση του σκυροδέματος και λείανση της επιφάνειας του με χρήση στροφέιου (ελικόπτερο), συγχρόνως με την επίταση με μίγμα αποτελούμενο σε ποσοστό 60% περίπου από χαλαζιακή άμμο και 40% από τσιμέντο, πλαστικοποιητές και χρωστικές ουσίες, σύμφωνα με την μελέτη.
- δ) Πρόσθετη επεξεργασία επιφανειακής σκλήρυνσης πάχους 3 mm, με την χρήση μίγματος λεπτοκόκκων αδρανών από χαλαζιακά πετρώματα (quartz) και προσμίκτων.
- ε) Διαμόρφωση αρμών με κοπή εκ των υστέρων με αρμοκόφτη, πλάτους 3 - 4 mm, και σε βάθος 15 mm περίπου, σε κάναβο 5 έως 6 m και πλήρωση αυτών με ελαστομερές υλικό.
- στ) Συντήρηση της τελικής επιφάνειας επί επτά ημέρες τουλάχιστον, με κάλυψη αυτής με νάιλον.

Πλήρως περαιωμένη εργασία κατασκευής, διαμόρφωσης, συντήρησης, υλικά και μικροϋλικά επί τόπου, σύμφωνα με την μελέτη.

Τιμή ανά τετραγωνικό μέτρο (m²) πλήρως επεξεργασμένου δαπέδου

Τιμή ανά m² **είκοσι οκτώ ευρώ & μηδέν λεπτά (28,00€)**

ΑΤ 3.8 Περιθώρια (σοβατεπιά) από μάρμαρο, σοβατεπιά από μάρμαρο σκληρό έως εξαιρετικά σκληρό, πάχους 2 (εργασία και υλικά) (ΟΙΚ75.11.2)

Κωδικός αναθεώρησης : ΟΙΚ7513

Περιθώρια (σοβατεπιά) από μαρμάρου πλάτους έως 10 cm , σύμφωνα με την μελέτη και την ΕΤΕΠ 03-07-03-00 "Επιστρώσεις με φυσικούς λίθους".

Περιλαμβάνεται η προμήθεια και μεταφορά των πλακών σχιστού μαρμάρου επί τόπου, τα υλικά λειότριψης, και καθαρισμού, τα τσιμεντοκονιάματα ή γενικά κονιάματα στρώσεως και η εργασία κοπής των πλακών, λειότριψης, στρώσης, αρμολογήματος και καθαρισμού

Οι τιμές του παρόντος άρθρου αναφέρονται σε μάρμαρο προέλευσης Βέροιας, λευκό, εξαιρετικής ποιότητας (extra)

Τιμή ανά τρέχον μέτρο (μμ)

Τιμή ανά m **δέκα ευρώ & δέκα λεπτά (10,10€)**

ΑΤ 3.9 Προετοιμασία επιχρισμένων επιφανειών τοίγων για χρωματισμούς (ΟΙΚ77.15)

Κωδικός αναθεώρησης : ΟΙΚ7735

Προετοιμασία επιχρισμένων επιφανειών τοίχων για χρωματισμούς σύμφωνα με την μελέτη και την ΕΤΕΠ 03-10-02-00 "Χρωματισμοί επιφανειών επιχρισμάτων".

Αποκατάσταση της επιφάνειας του επιχρίσματος, αφαίρεση των ανωμαλιών, καθαρισμός, λείανση με γυαλόχαρτο, αστάρωμα με κατάλληλο υλικό βάσεως ακρυλικής ρητίνης, διαλύτου, ή ακρυλικού μικρομοριακού υλικού βάσεως νερού, με αντοχή στα αλκάλια.

Τιμή ανά τετραγωνικό μέτρο (m²)

Γενική περιγραφή ομάδας 77 :

Για τα άρθρα της παρούσας ενότητας των NET ΟΙΚ έχουν εφαρμογή οι ακόλουθοι ειδικοί όροι:

α) Στις τιμές των άρθρων περιλαμβάνονται ανηγμένες οι εργασίες και τα απαιτούμενα μικροϋλικά για την προσωρινή αφαίρεση και επανατοποθέτηση πρόσθετων κατασκευών και εξοπλισμού, όπως πρίζες, διακόπτες, φωτιστικά, στόμια, σώματα θέρμανσης κλπ, καθώς και για την προστασία στοιχείων της κατασκευής (κουφωμάτων, δαπέδων, επενδύσεων κλπ) ή ετοιμών χρωματισμένων επιφανειών από ρύπανση που μπορεί να προκύψει κατά την εκτέλεση των εργασιών (χρήση αυτοκόλλητων ταινιών, φύλλων νάιλον, οικοδομικού χαρτιού κλπ)

β) Τα έτοιμα συσκευασμένα υλικά βαφής ή προετοιμασίας επιφανειών (αστάρια κλπ), θα χρησιμοποιούνται ως έχουν, χωρίς αραιώμα με διαλύτες, εκτός αν προβλέπεται αυτό από τον προμηθευτή των προϊόντων. Οι συνθήκες θερμοκρασίας και υγρασίας για την εφαρμογή εκάστου προϊόντος θα είναι οι καθοριζόμενες από τον παραγωγό.

γ) Όταν προβλέπεται από την μελέτη του έργου η πληρωμή κριωμάτων για την εκτέλεση εργασιών στις κατακόρυφες επιφάνειες του κτιρίου, εσωτερικές ή εξωτερικές, δεν θα εφαρμόζονται τα άρθρα του παρόντος που αφορούν προσαύξηση της τιμής των χρωματισμών πάνω από ορισμένο ύψος.

δ) Επιστάται η προσοχή στα αναγραφόμενα στο Φύλλο Ασφαλούς Χρήσεως του Υλικού (MSDS: Material Safety Data Sheet) του προμηθευτού του. Το προσωπικό που χειρίζεται το εκάστοτε υλικό θα είναι εφοδιασμένο, με μέριμνα του Αναδόχου με τα κατάλληλα κατά περίπτωση Μέσα Ατομικής Προστασίας (ΜΑΠ), των οποίων η δαπάνη περιλαμβάνεται ανηγμένη στις τιμές μονάδας.

Τιμή ανά **m²** **ένα ευρώ & εβδομήντα λεπτά (1,70€)**

AT 3.10 Αντισκωριακές βαφές, εφαρμογή αντισκωριακού υποστρώματος δύο ή τριών συστατικών διαλύτου, με βάση εποξειδικό, πολυουρεθανικό ή ανόργανο πυριτικό ψευδάργυρο (ΟΙΚ77.20.2)

Κωδικός αναθεώρησης : ΟΙΚ7738

Εφαρμογή υλικού με ή ανόργανο πυριτικό ψευδάργυρο (Zinc Ethyl Silicate) ως βασικό φορέα του συστήματος προστασίας και υψηλής περιεκτικότητας σε ψευδάργυρο (Zinc Rich Primer) με συνολικό τελικό πάχος ξηρού υμένα τα 80 μικρά.. Η συμμετοχή του ψευδάργυρου στο συνολικό τελικό πάχος του ξηρού υμένα του υποστρώματος θα υπερβαίνει το 85%.

Γενική περιγραφή ομάδας 77.20 :

Εφαρμογή αντισκωριακής βαφής με την απαιτούμενη προετοιμασία της επιφάνειας, σύμφωνα με την μελέτη και την ΕΤΕΠ 03-10-03-00 "Αντισκωριακή προστασία και χρωματισμός σιδηρών επιφανειών".

Τιμή ανά τετραγωνικό μέτρο (m²)

Γενική περιγραφή ομάδας 77 :

Για τα άρθρα της παρούσας ενότητας των NET ΟΙΚ έχουν εφαρμογή οι ακόλουθοι ειδικοί όροι:

α) Στις τιμές των άρθρων περιλαμβάνονται ανηγμένες οι εργασίες και τα απαιτούμενα μικροϋλικά για την προσωρινή αφαίρεση και επανατοποθέτηση πρόσθετων κατασκευών και εξοπλισμού, όπως πρίζες, διακόπτες, φωτιστικά, στόμια, σώματα θέρμανσης κλπ, καθώς και για την προστασία στοιχείων της κατασκευής (κουφωμάτων, δαπέδων, επενδύσεων κλπ) ή ετοιμών χρωματισμένων επιφανειών από ρύπανση που μπορεί να προκύψει κατά την εκτέλεση των εργασιών (χρήση αυτοκόλλητων ταινιών, φύλλων νάιλον, οικοδομικού χαρτιού κλπ)

β) Τα έτοιμα συσκευασμένα υλικά βαφής ή προετοιμασίας επιφανειών (αστάρια κλπ), θα χρησιμοποιούνται ως έχουν, χωρίς αραίωμα με διαλύτες, εκτός αν προβλέπεται αυτό από τον προμηθευτή των προϊόντων. Οι συνθήκες θερμοκρασίας και υγρασίας για την εφαρμογή εκάστου προϊόντος θα είναι οι καθοριζόμενες από τον παραγωγό.

γ) Όταν προβλέπεται από την μελέτη του έργου η πληρωμή ικριωμάτων για την εκτέλεση εργασιών στις κατακόρυφες επιφάνειες του κτιρίου, εσωτερικές ή εξωτερικές, δεν θα εφαρμόζονται τα άρθρα του παρόντος που αφορούν προσαύξηση της τιμής των χρωματισμών πάνω από ορισμένο ύψος.

(δ) Επιστάται η προσοχή στα αναγραφόμενα στο Φύλλο Ασφαλούς Χρήσεως του Υλικού (MSDS: Material Safety Data Sheet) του προμηθευτού του. Το προσωπικό που χειρίζεται το εκάστοτε υλικό θα είναι εφοδιασμένο, με μέριμνα του Αναδόχου με τα κατάλληλα κατά περίπτωση Μέσα Ατομικής Προστασίας (ΜΑΠ), των οποίων η δαπάνη περιλαμβάνεται ανηγμένη στις τιμές μονάδας.

Τιμή ανά m² δύο ευρώ & ογδόντα λεπτά (2,80€)

ΑΤ 3.11 Ελαιοχρωματισμοί κοινοί σιδηρών επιφανειών με χρώματα αλκυδικών ή ακρυλικών ρητινών, βάσεως νερού ή διαλύτου (ΟΙΚ77.55)

Κωδικός αναθεώρησης : ΟΙΚ7755

Ελαιοχρωματισμοί κοινοί σιδηρών επιφανειών, σύμφωνα με την μελέτη και την ΕΤΕΠ 03-10-03-00 "Αντισκωριακή προστασία και χρωματισμός σιδηρών επιφανειών".

Απόξεση και καθαρισμός με ψήκτρα και σμυριδόπανο, μία στρώση αντιδιαβρωτικού υποστρώματος ενός συστατικού και δύο στρώσεις ελαιοχρώματος. Υλικά και μικροϋλικά επί τόπου και εργασία,

Τιμή ανά τετραγωνικό μέτρο (m²)

Γενική περιγραφή ομάδας 77 :

Για τα άρθρα της παρούσας ενότητας των ΝΕΤ ΟΙΚ έχουν εφαρμογή οι ακόλουθοι ειδικοί όροι:

α) Στις τιμές των άρθρων περιλαμβάνονται ανηγμένες οι εργασίες και τα απαιτούμενα μικροϋλικά για την προσωρινή αφαίρεση και επανατοποθέτηση πρόσθετων κατασκευών και εξοπλισμού, όπως πρίζες, διακόπτες, φωτιστικά, στόμια, σώματα θέρμανσης κλπ, καθώς και για την προστασία στοιχείων της κατασκευής (κουφωμάτων, δαπέδων, επενδύσεων κλπ) ή ετοιμών χρωματισμένων επιφανειών από ρύπανση που μπορεί να προκύψει κατά την εκτέλεση των εργασιών (χρήση αυτοκόλλητων ταινιών, φύλλων νάιλον, οικοδομικού χαρτιού κλπ)

β) Τα έτοιμα συσκευασμένα υλικά βαφής ή προετοιμασίας επιφανειών (αστάρια κλπ), θα χρησιμοποιούνται ως έχουν, χωρίς αραίωμα με διαλύτες, εκτός αν προβλέπεται αυτό από τον προμηθευτή των προϊόντων. Οι συνθήκες θερμοκρασίας και υγρασίας για την εφαρμογή εκάστου προϊόντος θα είναι οι καθοριζόμενες από τον παραγωγό.

γ) Όταν προβλέπεται από την μελέτη του έργου η πληρωμή ικριωμάτων για την εκτέλεση εργασιών στις κατακόρυφες επιφάνειες του κτιρίου, εσωτερικές ή εξωτερικές, δεν θα εφαρμόζονται τα άρθρα του παρόντος που αφορούν προσαύξηση της τιμής των χρωματισμών πάνω από ορισμένο ύψος.

(δ) Επιστάται η προσοχή στα αναγραφόμενα στο Φύλλο Ασφαλούς Χρήσεως του Υλικού (MSDS: Material Safety Data Sheet) του προμηθευτού του. Το προσωπικό που χειρίζεται το εκάστοτε υλικό θα είναι εφοδιασμένο, με μέριμνα του Αναδόχου με τα κατάλληλα κατά περίπτωση Μέσα Ατομικής Προστασίας (ΜΑΠ), των οποίων η δαπάνη περιλαμβάνεται ανηγμένη στις τιμές μονάδας.

Τιμή ανά m² έξι ευρώ & εβδομήντα λεπτά (6,70€)

ΑΤ 3.12 Χρωματισμοί επί επιφανειών επιχρισμάτων με χρώματα υδατικής διασποράς, ακρυλικής, στυρενιοακρυλικής ή πολυβινυλικής βάσεως, εσωτερικών επιφανειών με χρήση χρωμάτων, ακρυλικής στυρενιοακρυλικής- ακρυλι (ΟΙΚ77.80.1)

Κωδικός αναθεώρησης : ΟΙΚ7767.8

Χρωματισμοί επί επιφανειών επιχρισμάτων με υδατικής διασποράς χρώματα ακρυλικής, ή βινυλικής, ή στυρένιο-ακρυλικής βάσεως σε δύο διαστρώσεις, χωρίς προηγούμενο σπατουλάρισμα, σύμφωνα με την μελέτη και την ΕΤΕΠ 03-10-02-00 "Χρωματισμοί επιφανειών επιχρισμάτων".

Προετοιμασία των επιφανειών, αστάρωμα και εφαρμογή δύο στρώσεων του τελικού χρώματος. Υλικά και μικροϋλικά επί τύπου, ικριώματα και εργασία.

Τιμή ανά τετραγωνικό μέτρο (m²)

Γενική περιγραφή ομάδας 77 :

Για τα άρθρα της παρούσας ενότητας των NET ΟΙΚ έχουν εφαρμογή οι ακόλουθοι ειδικοί όροι:

α) Στις τιμές των άρθρων περιλαμβάνονται ανηγμένες οι εργασίες και τα απαιτούμενα μικροϋλικά για την προσωρινή αφαίρεση και επανατοποθέτηση πρόσθετων κατασκευών και εξοπλισμού, όπως πρίζες, διακόπτες, φωτιστικά, στόμια, σώματα θέρμανσης κλπ, καθώς και για την προστασία στοιχείων της κατασκευής (κουφωμάτων, δαπέδων, επενδύσεων κλπ) ή ετοιμών χρωματισμένων επιφανειών από ρύπανση που μπορεί να προκύψει κατά την εκτέλεση των εργασιών (χρήση αυτοκόλλητων ταινιών, φύλλων νάιλον, οικοδομικού χαρτιού κλπ)

β) Τα έτοιμα συσκευασμένα υλικά βαφής ή προετοιμασίας επιφανειών (αστάρια κλπ), θα χρησιμοποιούνται ως έχουν, χωρίς αραιώμα με διαλύτες, εκτός αν προβλέπεται αυτό από τον προμηθευτή των προϊόντων. Οι συνθήκες θερμοκρασίας και υγρασίας για την εφαρμογή εκάστου προϊόντος θα είναι οι καθοριζόμενες από τον παραγωγό.

γ) Όταν προβλέπεται από την μελέτη του έργου η πληρωμή ικριωμάτων για την εκτέλεση εργασιών στις κατακόρυφες επιφάνειες του κτιρίου, εσωτερικές ή εξωτερικές, δεν θα εφαρμόζονται τα άρθρα του παρόντος που αφορούν προσαύξηση της τιμής των χρωματισμών πάνω από ορισμένο ύψος.

δ) Επιστάται η προσοχή στα αναγραφόμενα στο Φύλλο Ασφαλούς Χρήσεως του Υλικού (MSDS: Material Safety Data Sheet) του προμηθευτού του. Το προσωπικό που χειρίζεται το εκάστοτε υλικό θα είναι εφοδιασμένο, με μέριμνα του Αναδόχου με τα κατάλληλα κατά περίπτωση Μέσα Ατομικής Προστασίας (ΜΑΠ), των οποίων η δαπάνη περιλαμβάνεται ανηγμένη στις τιμές μονάδας.

Τιμή ανά m² εννέα ευρώ & μηδέν λεπτά (9,00€)

ΑΤ 3.13 Χρωματισμοί επί επιφανειών επιχρισμάτων με χρώματα υδατικής διασποράς, ακρυλικής, στυρένιοακρυλικής ή πολυβινυλικής βάσεως, εξωτερικών επιφανειών με γρήση χρωμάτων, ακρυλικής ή στυρένιο-ακρυλικής βάσε (ΟΙΚ77.80.2)

Κωδικός αναθεώρησης : ΟΙΚ7767.8

Χρωματισμοί επί επιφανειών επιχρισμάτων με υδατικής διασποράς χρώματα ακρυλικής, ή βινυλικής, ή στυρένιο-ακρυλικής βάσεως σε δύο διαστρώσεις, χωρίς προηγούμενο σπατουλάρισμα, σύμφωνα με την μελέτη και την ΕΤΕΠ 03-10-02-00 "Χρωματισμοί επιφανειών επιχρισμάτων".

Προετοιμασία των επιφανειών, αστάρωμα και εφαρμογή δύο στρώσεων του τελικού χρώματος. Υλικά και μικροϋλικά επί τύπου, ικριώματα και εργασία.

Τιμή ανά τετραγωνικό μέτρο (m²)

Γενική περιγραφή ομάδας 77 :

Για τα άρθρα της παρούσας ενότητας των NET ΟΙΚ έχουν εφαρμογή οι ακόλουθοι ειδικοί όροι:

α) Στις τιμές των άρθρων περιλαμβάνονται ανηγμένες οι εργασίες και τα απαιτούμενα μικροϋλικά για την προσωρινή αφαίρεση και επανατοποθέτηση πρόσθετων κατασκευών και εξοπλισμού, όπως πρίζες, διακόπτες, φωτιστικά, στόμια, σώματα θέρμανσης κλπ, καθώς και για την προστασία στοιχείων της κατασκευής (κουφωμάτων, δαπέδων, επενδύσεων κλπ) ή ετοιμών χρωματισμένων επιφανειών από ρύπανση που μπορεί να προκύψει κατά την εκτέλεση των εργασιών (χρήση αυτοκόλλητων ταινιών, φύλλων νάιλον, οικοδομικού χαρτιού κλπ)

β) Τα έτοιμα συσκευασμένα υλικά βαφής ή προετοιμασίας επιφανειών (αστάρια κλπ), θα χρησιμοποιούνται ως έχουν, χωρίς αραίωμα με διαλύτες, εκτός αν προβλέπεται αυτό από τον προμηθευτή των προϊόντων. Οι συνθήκες θερμοκρασίας και υγρασίας για την εφαρμογή εκάστου προϊόντος θα είναι οι καθοριζόμενες από τον παραγωγό.

γ) Όταν προβλέπεται από την μελέτη του έργου η πληρωμή ικριωμάτων για την εκτέλεση εργασιών στις κατακόρυφες επιφάνειες του κτιρίου, εσωτερικές ή εξωτερικές, δεν θα εφαρμόζονται τα άρθρα του παρόντος που αφορούν προσαύξηση της τιμής των χρωματισμών πάνω από ορισμένο ύψος.

(δ) Επιστάται η προσοχή στα αναγραφόμενα στο Φύλλο Ασφαλούς Χρήσεως του Υλικού (MSDS: Material Safety Data Sheet) του προμηθευτού του. Το προσωπικό που χειρίζεται το εκάστοτε υλικό θα είναι εφοδιασμένο, με μέριμνα του Αναδόχου με τα κατάλληλα κατά περίπτωση Μέσα Ατομικής Προστασίας (ΜΑΠ), των οποίων η δαπάνη περιλαμβάνεται ανηγμένη στις τιμές μονάδας.

Τιμή ανά **m²** **δέκα ευρώ & δέκα λεπτά (10,10€)**

ΑΤ 3.14 Επάλειψη επιφανειών σκυροδέματος με εποξειδικά υλικά (ΟΙΚ79.5)

Κωδικός αναθεώρησης : ΟΙΚ7903

Επάλειψη επιφανειών σκυροδέματος με στεγανωτικό υλικό με βάση τις εποξειδικές ρητίνες εκτελουμένη επί οποιασδήποτε επιφάνειας με ψήκτρα ή ρολό, σύμφωνα με τις οδηγίες του προμηθευτή για την ανάμιξη των συστατικών και την εφαρμογή ανάλογα με τις συνθήκες περιβάλλοντος. Περιλαμβάνεται ο καθαρισμός της επιφάνειας επαλείψεως και το τυχόν απαιτούμενο ενισχυτικό πρόσφυσης (αστάρι, primer), αν αυτό συνιστάται από τον προμηθευτή του υλικού.

Τιμή ανά χιλιόγραμμο βασικού υλικού χωρίς τον σκληρυντή (kg) μετρούμενο προ της επαλείψεως

Γενική περιγραφή ομάδας 79 :

Για όλα τα άρθρα της παρούσας ενότητας 79 των NET ΟΙΚ έχουν εφαρμογή οι ακόλουθοι γενικοί όροι:

(α) Λόγω της μεγάλης ποικιλίας των προϊόντων και των επιμέρους χαρακτηριστικών αυτών που αντιστοιχούν σε κάθε άρθρο της παρούσας ενότητας, η επιλογή του προς ενσωμάτωση υλικού ή προϊόντος υπόκειται στην έγκριση της Υπηρεσίας, μετά από σχετική πρόταση του Αναδόχου, συνοδευόμενη από φυλλάδιο τεχνικών δεδομένων του προμηθευτή του υλικού και στοιχεία επιτυχούς εφαρμογής του σε παρεμφερή έργα.

(β) Τα ενσωματούμενα υλικά θα προσκομίζονται στο εργοτάξιο στις εργοστασιακές τους συσκευασίες επί των οποίων θα αναγράφονται κατ' ελάχιστον η ονομασία του προϊόντος, το εργοστάσιο παραγωγής και η περιεχόμενη ποσότητα στην συσκευασία.

(γ) Η χρήση όλων των ενσωματούμενων υλικών θα γίνεται από έμπειρο προσωπικό, σύμφωνα με τις οδηγίες του προμηθευτή

(δ) Επιστάται η προσοχή στα αναγραφόμενα στο Φύλλο Ασφαλούς Χρήσεως του Υλικού (MSDS: Material Safety Data Sheet) του προμηθευτού του. Το προσωπικό που χειρίζεται το εκάστοτε υλικό θα είναι εφοδιασμένο, με μέριμνα του Αναδόχου με τα κατάλληλα κατά περίπτωση Μέσα Ατομικής Προστασίας (ΜΑΠ), των οποίων η δαπάνη περιλαμβάνεται ανηγμένη στις τιμές μονάδας.

Τιμή ανά **Kgr** **εννέα ευρώ & πενήντα λεπτά (9,50€)**

ΑΤ 3.15 Επίστρωση απλή με ασφαλτόπανο (ΟΙΚ79.9)

Κωδικός αναθεώρησης : ΟΙΚ7912

Επίστρωση απλή με ασφαλτόπανο βάρους 2,5 kg ανά m², σύμφωνα με την μελέτη και την ΕΤΕΠ 08-05-01-02 "Στεγανοποίηση κατασκευών από σκυρόδεμα με ασφαλτικές μεμβράνες". Περιλαμβάνεται η χρήση ασφαλτόκολλας και οι επικαλύψεις των λωρίδων στις συνδέσεις.

Τιμή ανά τετραγωνικό μέτρο (m²) καλυπτομένης επιφάνειας

Γενική περιγραφή ομάδας 79 :

Για όλα τα άρθρα της παρούσας ενότητας 79 των NET ΟΙΚ έχουν εφαρμογή οι ακόλουθοι γενικοί όροι:

(α) Λόγω της μεγάλης ποικιλίας των προϊόντων και των επιμέρους χαρακτηριστικών αυτών που αντιστοιχούν σε κάθε άρθρο της παρούσας ενότητας, η επιλογή του προς ενσωμάτωση υλικού ή προϊόντος υπόκειται στην έγκριση της

Υπηρεσίας, μετά από σχετική πρόταση του Αναδόχου, συνοδευόμενη από φυλλάδιο τεχνικών δεδομένων του προμηθευτή του υλικού και στοιχεία επιτυχούς εφαρμογής του σε παρεμφερή έργα.

(β) Τα ενσωματούμενα υλικά θα προσκομίζονται στο εργοτάξιο στις εργοστασιακές τους συσκευασίες επί των οποίων θα αναγράφονται κατ' ελάχιστον η ονομασία του προϊόντος, το εργοστάσιο παραγωγής και η περιεχόμενη ποσότητα στην συσκευασία.

(γ) Η χρήση όλων των ενσωματούμενων υλικών θα γίνεται από έμπειρο προσωπικό, σύμφωνα με τις οδηγίες του προμηθευτή

(δ) Εφιστάται η προσοχή στα αναγραφόμενα στο Φύλλο Ασφαλούς Χρήσεως του Υλικού (MSDS: Material Safety Data Sheet) του προμηθευτού του. Το προσωπικό που χειρίζεται το εκάστοτε υλικό θα είναι εφοδιασμένο, με μέριμνα του Αναδόχου με τα κατάλληλα κατά περίπτωση Μέσα Ατομικής Προστασίας (ΜΑΠ), των οποίων η δαπάνη περιλαμβάνεται ανηγμένη στις τιμές μονάδας.

Τιμή ανά **m2** **επτά ευρώ & ενενήντα λεπτά (7,90€)**

ΑΤ 3.16 Διάστρωση με χαλίκι διαμέτρου 1,5 εκατοστών και άνω (ΟΔΟΓ2.1 (ΣΧΕΤΙΚΟ))

Κωδικός αναθεώρησης : ΟΔΟ3211Β

Διάστρωση με χαλίκι διαμέτρου 1,5 εκατοστού και άνω, από θραυστά αδρανή υλικά λατομείου σταθεροποιημένου τύπου σύμφωνα με την ΕΤΕΠ 05-03-03-00 "Στρώσεις οδοστρωμάτων από ασύνδετα αδρανή υλικά", με συμπύκνωση κατά στρώσεις μεγίστου συμπυκνωμένου πάχους κάθε στρώσης 0,10 m, ανεξάρτητα από τη μορφή και την έκταση της επιφάνειας κατασκευής, σε υπαίθρια ή υπόγεια έργα.

Στην τιμή μονάδας περιλαμβάνονται:

- η προμήθεια των αδρανών και του νερού διαβροχής,
- η μεταφορά τους επί τόπου του έργου από οποιαδήποτε απόσταση,
- η διάστρωση, διαβροχή και πλήρης συμπύκνωση, ώστε να προκύψει η προβλεπόμενη από την μελέτη γεωμετρική επιφάνεια.

Η επιμέτρηση θα γίνεται με γεωμετρική χωροστάθμιση κατά διατομές πριν και μετά την κατασκευή της στρώσεως, σύμφωνα με την μελέτη.

Τιμή ανά κυβικό μέτρο συμπυκνωμένης διάστρωσης με χαλίκι

Τιμή ανά **m3** **δώδεκα ευρώ & σαράντα λεπτά (12,40€)**

ΑΤ 3.17 Διάτρητα φρεάτια ελέγχου υδρορροών, μεταλλικά, ανοξείδωτα, ύψους 20 cm (ΠΡΣΕ16.13.4)

Κωδικός αναθεώρησης : ΟΙΚ7244

Τιμή ανά τεμάχιο (τεμ)

Γενική περιγραφή ομάδας Ε16.13 :

Φρεάτια ελέγχου υδρορροών, μεταλλικά ή από συνθετικά υλικά, με διάτρητη σχάρα και πλευρικές εγκοπές εισαγωγής νερού για την αποστράγγιση φυτευμένων δωματίων, πλήρως εγκατεστημένα.

Στην τιμή μονάδος περιλαμβάνονται:

- Η προμήθεια και η μεταφορά επί τόπου των φρεατίων ελέγχου και των απαιτούμενων εξαρτημάτων τους για την σύνδεση με τις υδρορροές του δώματος.
- Η τοποθέτηση και σύνδεση, σύμφωνα με τις οδηγίες του προμηθευτή.
- Οι δαπάνες του απαιτούμενου προσωπικού και εξοπλισμού.

Τιμή ανά

τεμαχ **εκατόν ογδόντα πέντε ευρώ & μηδέν λεπτά (185,00€)**

ΑΤ 3.18 Πλαστικός σωλήν PVC διαστάσεων 6X10εκ, πίεσεως 6 ατμοσφαιρών, τοποθετημένος σε εγκατάσταση απογετεύσεως ομβρίων υδάτων (ΝΕΟ) (ΗΛΜ8)

Κωδικός αναθεώρησης : ΗΛΜ 8

Πλαστικός σωλήν PVC διαστάσεων 6X10εκ., πίεσεως 6 ατμοσφαιρών, τοποθετημένος σε εγκατάσταση αποχετεύσεως ομβρίων υδάτων, συμπεριλαμβανομένων απάντων των απαραίτητων ειδικών τεμαχίων (καμπύλες, ταύ, ημιταύ, συστολές, "S", "Υ", κλπ.) καθώς και των υλικών συνδέσεως, στηρίξεως κλπ. και της εργασίας πλήρους εγκαταστάσεως με αύξηση 5% για φθορά & 30% για ειδικά τεμάχια
Τιμή ανά m **είκοσι ευρώ & μηδέν λεπτά (20,00€)**

ΑΤ 3.19 Κόστος υποδοχής και διαχείρισης αποβλήτων εκσκαφών, κατασκευών και κατεδαφίσεων (ΑΕΚΚ) σε αποδεκτούς χώρους - Μικτά ρεύματα αποβλήτων (ΟΙΚ20.41 (ΝΕΟ-2))

Κωδικός αναθεώρησης : ΟΙΚ2178

Κόστος υποδοχής και διαχείρισης σε αποδεκτούς χώρους, των αποβλήτων από εκσκαφές, κατασκευές και κατεδαφίσεις (ΑΕΚΚ), όπως αυτά καθορίζονται στην ΚΥΑ 36259/1757/Ε103/2010 (ΦΕΚ 1312Β/2010) και εξειδικεύονται με την Εγκύκλιο αρ. πρωτ. οικ 4834/25-1-2013 του Υπουργείου Περιβάλλοντος Ενέργειας και Κλιματικής Αλλαγής. Ως κόστος υποδοχής σε αποδεκτούς χώρους, νοείται το κόστος χρήσης του συγκεκριμένου χώρου από την παράδοση των υλικών αυτών και την επέκτεινα διαχείρισή τους.

Σαν «Απόβλητα από εκσκαφές, κατασκευές και κατεδαφίσεις (ΑΕΚΚ)» θεωρείται κάθε υλικό ή αντικείμενο από εκσκαφές, κατασκευές και κατεδαφίσεις κατά την έννοια του άρθρου 2 (στοιχείο α) της υπ' αριθ. 50910/2003 (ΦΕΚ Β' 1909) κοινής υπουργικής απόφασης σε συνδυασμό με την παρ. 4 του άρθρου 2 του Ν. 2939/2001 και περιλαμβάνεται στο Παράρτημα Ι του άρθρου 17 της ΚΥΑ 36259/1757/Ε103/2010.

Πιο συγκεκριμένα στο παρόν άρθρο συμπεριλαμβάνονται υλικά τα οποία σύμφωνα με τις τιμές εισφοράς του Συλλογικού Συστήματος Εναλλακτικής Διαχείρισης ΑΕΚΚ "ΑΝΑΚΕΜ Α.Ε." είναι τα παρακάτω :

- α) Κατηγορία ΑΕΚΚ : Απόβλητα καθαίρεσης (Μικτά ρεύματα αποβλήτων). Αντιστοίχιση με κωδικούς ΕΚΑ: 170904 , Ανάλυση με κωδικούς ΕΚΑ: 170101/ 70302/ 170405/ 170504/170506.
- β) Κατηγορία ΑΕΚΚ : Απόβλητα εκσκαφών (Γαιώδη – Βραχώδη). Αντιστοίχιση με κωδικούς ΕΚΑ: 170504 & 170506. (Όταν τα απόβλητα εκσκαφών περιλαμβάνουν και άλλες προσμίξεις)

Επισημαίνεται ότι για την πιστοποίηση της ποσότητας ο διαχειριστής των αποβλήτων κατασκευής ή κατεδάφισης έργων τεχνικών υποδομών ή κτηριακών έργων, εντός 30 ημερών μετά από την αποπεράτωση των εργασιών διαχείρισης τους οφείλει να καταθέτει, στην Υπηρεσία που επιβλέπει το έργο, βεβαίωση παραλαβής των αποβλήτων από εγκεκριμένο σύστημα εναλλακτικής διαχείρισης, στην οποία εκτός από τα στοιχεία του υπόχρεου, τη Δ/ση και τη δραστηριότητα προέλευσης των αποβλήτων αναφέρονται επίσης τα ακριβή στοιχεία σχετικά με τις κατηγορίες και τις ποσότητες των ΑΕΚΚ που παρελήφθησαν, βάσει των σχετικών παραστατικών (Δελτίων Αποστολής, Τιμολογίων κλπ) που τηρούνται στο αρχείο του εν λόγω συστήματος.

Η συλλογή, φορτοεκφόρτωση και μεταφορά των υλικών περιλαμβάνεται στα εκάστοτε

άρθρα του τιμολογίου.

Τιμή ανά τόνο (tn) ΑΕΚΚ

Ολογράφως: τέσσερα ευρώ και πενήντα λεπτά.

Αριθμητικά: 3,02 €

Τιμή ανά tn **τρία ευρώ & δύο λεπτά (3,02€)**

<p>ΣΥΝΤΑΧΘΗΚΕ ΑΓΙΟΣ ΝΙΚΟΛΑΟΣ 4-9-2023</p> <p>ΣΤΑΥΡΟΣ ΚΑΡΥΩΤΑΚΗΣ Πολιτικός Μηχανικός</p>		<p>ΘΕΩΡΗΘΗΚΕ ΑΓΙΟΣ ΝΙΚΟΛΑΟΣ 4-9-2023 Η ΑΝΑΠΛΗΡ. ΠΡΟΙΣΤΑΜΕΝΗ ΤΗΣ ΔΙΕΥΘΥΝΣΗΣ ΜΕΛΕΤΩΝ</p> <p>ΜΑΡΙΑ ΑΛΑΜ ΠΡΑΤΣΙΝΑΚΗ Αρχιτέκτονας Μηχανικός</p>
--	--	---



ΕΙΔΙΚΗ ΣΥΓΓΡΑΦΗ ΥΠΟΧΡΕΩΣΕΩΝ

1. ΓΕΝΙΚΑ

ΑΡΘΡΟ 1.1 - Αντικείμενο της Ε.Σ.Υ.

Αντικείμενο της παρούσης Ειδικής Συγγραφής Υποχρεώσεων (Ε.Σ.Υ.) είναι η διατύπωση των Γενικών και Ειδικών Όρων, σύμφωνα με τους οποίους και σε συνδυασμό με τους λοιπούς όρους της σύμβασης, τα λοιπά συμβατικά τεύχη, τις ισχύουσες τεχνικές προδιαγραφές, τα σχέδια και διαγράμματα που έχουν εγκριθεί, καθώς και τις έγγραφες οδηγίες της Διευθύνουσας το έργο Υπηρεσίας, πρόκειται να κατασκευασθεί το έργο **ΚΑΤΑΣΚΕΥΗ ΚΑΙ ΔΙΑΜΟΡΦΩΣΗ ΧΩΡΟΥ ΣΤΗΝ ΠΛΕΥΡΑ ΤΗΣ ΠΛΑΚΑΣ ΣΤΟ ΠΛΑΙΣΙΟ ΗΛΕΚΤΡΟΔΟΤΗΣΗΣ ΤΗΣ ΝΗΣΟΥ ΣΠΗΝΑΛΟΓΚΑΣ (ΕΠΙΧΟΡΗΓΗΣΗ ΦΙΛΟΔΗΜΟΣ ΙΙ)** και πρόκειται να συσταθεί η σχετική εργολαβική σύμβαση. Οι όροι αυτοί συμπληρώνουν τους όρους της Διακήρυξης και συμπληρώνονται με τους όρους των λοιπών Τευχών Δημοπράτησης (Τ.Δ.). Η συμμετοχή του εργολάβου στη δημοπρασία προϋποθέτει πλήρη και ανεπιφύλακτη αποδοχή των όρων της σύμβασης.

ΑΡΘΡΟ 1.2 - Αντικείμενο της εργολαβικής σύμβασης - Προδιαγραφές και λοιποί όροι εκτέλεσης των εργασιών

Το τεχνικό κείμενο της υπόψη εργολαβίας είναι αυτό που περιγράφεται στο τεύχος της Τεχνικής Έκθεσης της παρούσης Μελέτης. Οι κατηγορίες, τα είδη και οι ποσότητες των εργασιών του έργου περιλαμβάνονται στον Προϋπολογισμό Μελέτης. Συμβατικές τιμές μονάδος των εργασιών είναι οι τιμές μονάδας που θα περιλαμβάνονται στο Τιμολόγιο προσφοράς του Αναδόχου του έργου. Συμβατικό χρηματικό αντικείμενο της εργολαβίας είναι το συνολικό ποσό που περιλαμβάνεται στη σύμβαση για την κατασκευή του έργου και αποτελείται από τη δαπάνη των εργασιών όπως αυτή διαμορφώνεται με την προσφορά του αναδόχου, από τη δαπάνη για γενικά έξοδα (Γ.Ε.) και όφελος εργολάβου (Ο.Ε.), από τα κονδύλια για απρόβλεπτες δαπάνες και αναθεώρηση που προβλέπονται στον Προϋπολογισμό Μελέτης και από τον Φόρο Προστιθέμενης Αξίας (Φ.Π.Α.) που αναλογεί.

Γενικά οι πάσης φύσεως εργασίες θα εκτελεσθούν σύμφωνα με τις ισχύουσες Ε.ΤΕ.Π., που αναφέρονται στα εγκεκριμένα Ενιαία Τιμολόγια, σύμφωνα με τον "Κανονισμό Περιγραφικών Τιμολογίων Εργασιών για δημόσιες συμβάσεις έργων" (απόφαση του Υπουργείου Υποδομών και Μεταφορών ΦΕΚ 1746/19.05.2017).

Επίσης πέραν των πιο πάνω, η εκτέλεση των εργασιών θα πρέπει να γίνει σύμφωνα με τα οριζόμενα στην εγκεκριμένη μελέτη περιβαλλοντικών επιπτώσεων ή σύμφωνα με τους όρους της απόφασης για απαλλαγή του έργου από την υποχρέωση σύνταξης μελέτης περιβαλλοντικών επιπτώσεων (εφόσον υπάρχει τέτοια). Η ενημέρωση για την ύπαρξη των πιο πάνω και η γνώση του περιεχομένου αυτών αποτελεί συμβατική υποχρέωση του αναδόχου του έργου και ουδεμία άγνοια δικαιολογείται.

Όλες οι απαραίτητες δαπάνες για εφαρμογή των σχετικών με την προστασία του περιβάλλοντος, βαρύνουν αποκλειστικά τον ανάδοχο και ουδεμία απαίτηση εκ μέρους του για την καταβολή πρόσθετης αποζημίωσης γίνεται δεκτή.

Τα προϊόντα εκσκαφής που πλεονάζουν και κατά συνέπεια δεν απαιτούνται για την εκτέλεση του έργου, θα απομακρύνονται από τη θέση του έργου και θα μεταφέρονται από τον ανάδοχο σε θέσεις που επιτρέπονται από τα πιο πάνω, τηρουμένων των διατάξεων που επιβάλλει η σχετική νομοθεσία.

Ο ανάδοχος υποχρεούται στη διάστρωση των προϊόντων στους χώρους απόθεσης ώστε να εξασφαλιστεί η σταθεροποίηση τους με κατάλληλη συμπίκνωση και οι επιφάνειες που θα προκύψουν να είναι βατές σε οχήματα και αξιοποιήσιμες στην τελική διαμόρφωσή τους, προκειμένου να ολοκληρωθούν τυχόν έργα αποκατάστασης.

ΑΡΘΡΟ 1.3 - Γενική ισχύς Τιμολογίου

1.3.1 Στις τιμές του προϋπολογισμού και του Τιμολογίου της Υπηρεσίας περιλαμβάνονται όλες οι σχετικές δαπάνες, του αναδόχου» και στο σχετικό Περιγραφικό Τιμολόγιο Έργων, που έχει εγκριθεί με τον "Κανονισμό Περιγραφικών Τιμολογίων Εργασιών για δημόσιες συμβάσεις έργων" (απόφαση του Υπουργείου Υποδομών και Μεταφορών ΦΕΚ 1746/19.05.2017).

1.3.2 Η προσφορά για την εκτέλεση του έργου **ΚΑΤΑΣΚΕΥΗ ΚΑΙ ΔΙΑΜΟΡΦΩΣΗ ΧΩΡΟΥ ΣΤΗΝ ΠΛΕΥΡΑ ΤΗΣ ΠΛΑΚΑΣ ΣΤΟ ΠΛΑΙΣΙΟ ΗΛΕΚΤΡΟΔΟΤΗΣΗΣ ΤΗΣ ΝΗΣΟΥ ΣΠΗΝΑΛΟΓΚΑΣ (ΕΠΙΧΟΡΗΓΗΣΗ ΦΙΛΟΔΗΜΟΣ II)** δίδεται με πλήρη ευθύνη του αναδόχου και μετά από εκτίμηση και συνδυασμό των μέσων που διαθέτει των πραγματικών δεδομένων εκτέλεσης του έργου και αποδεικνύει ότι έλαβε γνώση όλων των γενικών, ειδικών και τεχνικών όρων που αποτελούν συμβατική υποχρέωσή του, χωρίς να του παρέχεται η δυνατότητα υποβολής καμίας εκ των υστέρων απαίτησης και προβολής οποιουδήποτε ισχυρισμού.

ΑΡΘΡΟ 1.4 – Σύμβαση

Με τον όρο «Σύμβαση» νοείται η σύμβαση που περιγράφεται στο τεύχος Διακήρυξης σε συνδυασμό με τα λοιπά τεύχη Δημοπράτησης, με βάση τα οποία ο ανάδοχος: - Θα εκτελέσει τις εργασίες οι οποίες περιγράφονται στην Τεχνική Περιγραφή, - Θα συντηρήσει το έργο, με μέριμνα και δαπάνες του κατά το χρονικό διάστημα δεκαπέντε (15) μηνών, όπως ορίζεται στο άρθρο 171 του Ν 4412/2016. Η σύμβαση για την εκτέλεση του έργου θα υπογραφεί σύμφωνα με όσα ορίζονται στα άρθρα 105 και 135 του Ν. 4412/2016, στη διακήρυξη της δημοπρασίας.

ΑΡΘΡΟ 1.5 - Εκχώρηση δικαιωμάτων – Υποκατάσταση

Η υποκατάσταση του αναδόχου από τρίτο στην κατασκευή μέρους ή όλου του έργου (εκχώρηση του έργου) είναι δυνατή αποκλειστικά υπό τις προϋποθέσεις της υποπερίπτωσης ββ της περίπτωσης δ' της παραγράφου 1 του άρθρου 132 του Ν. 4412/2016. Η υποκατάσταση απαγορεύεται, χωρίς έγκριση της Προϊσταμένης Αρχής, η οποία αποφασίζει ύστερα από αίτηση του αναδόχου και πρόταση της Διευθύνουσας Υπηρεσίας.

Εφόσον η αναθέτουσα αρχή διαπιστώσει ότι έχει εκχωρήσει υποκατάσταση του αναδόχου χωρίς έγκριση κηρύσσει έκπτωτο τον ανάδοχο, μετά γνώμη του αρμόδιου Τεχνικού Συμβουλίου. Δεν θεωρείται υποκατάσταση η, εκ μέρους του αναδόχου, υπεργολαβική ανάθεση συγκεκριμένων εργασιών του έργου.

Για την αναγνώριση υπεργολάβου ως εγκεκριμένου, με τις συνέπειες της παρ. 2 του άρθρου 165 του Ν. 4412/2016, υποβάλλεται στη διευθύνουσα υπηρεσία κοινή αίτηση του αναδόχου και του υπεργολάβου. Κατά τα λοιπά ισχύουν τα όσα ορίζονται στα άρθρα 165 και 166 του Ν 4412/2016.

ΑΡΘΡΟ 1.6 - Ποσοστό γενικών εξόδων και οφέλους – Χρηματοδότηση

1.6.1 Το ποσοστό για έξοδα και όφελος καθορίζεται σε 18% και διευκρινίζεται ότι οι τιμές του Τιμολογίου δεν περιέχουν το παραπάνω ποσοστό.

1.6.2 Το έργο θα χρηματοδοτηθεί από πιστώσεις του προγράμματος «ΦΙΛΟΔΗΜΟΣ II» και οι πληρωμές του αναδόχου θα υπόκεινται σε όλες της νόμιμες κρατήσεις. Οι νόμιμες κρατήσεις καθορίζονται από τη πηγή χρηματοδότησης και από το ποσοστό του εργολαβικού οφέλους.

ΑΡΘΡΟ 1.7 - Κοινοποίηση Εγγράφων

Ισχύουν τα οριζόμενα στα άρθρα 135, 140 και 143 του Ν 4412/2016. Οι κοινοποιήσεις εγγράφων της Υπηρεσίας προς τον ανάδοχο ή τον αντίκλητό του, ο οποίος πρέπει να είναι κάτοικος της έδρας της Διευθύνουσας Υπηρεσίας, γίνεται με όργανο της Υπηρεσίας ή με οποιοδήποτε άλλο δημόσιο όργανο ή με δικαστικό επιμελητή. Κάθε κοινοποίηση προς τον αντίκλητο θεωρείται ότι γίνεται προς τον ανάδοχο.

Για την κοινοποίηση συντάσσεται σχετικό αποδεικτικό. Κατά τα λοιπά εφαρμόζονται ανάλογα οι οικείες διατάξεις του κώδικα Πολιτικής Δικονομίας. Ο ανάδοχος γνωστοποιεί στη διευθύνουσα υπηρεσία τη νόμιμη εκπροσώπησή του ή τους τυχόν πληρεξούσιους.

ΑΡΘΡΟ 1.8 - Ισχύουσες νομοθετικές διατάξεις, τεχνικές προδιαγραφές και κανονισμοί

1.8.1 Η εκτέλεση του παρόντος έργου διέπεται από την ισχύουσα για Δημόσια Έργα Νομοθεσία και πιο αναλυτικά ισχύουν τα αναφερόμενα στη Διακήρυξη. Για την εκτέλεση του έργου ισχύουν:

1. Οι διατάξεις του Ν. 4412/2016 (ΦΕΚ 147 Α' /8-08-2016), "Δημόσιες Συμβάσεις, Έργων, Προμηθειών και Υπηρεσιών (προσαρμογή στις οδηγίες 2014/24/ΕΕ και 2014/25/ΕΕ)", όπως τροποποιήθηκε και ισχύει.
2. Ο Ν.3463/06 (ΦΕΚ 114 Α') «Κύρωση του Κώδικα Δήμων & Κοινοτήτων» όπως κάθε φορά ισχύει.
3. Ο Ν.4250/2014 (ΦΕΚ 74 Α') «Διοικητικές Απλουστεύσεις – Καταργήσεις, Συγχωνεύσεις Νομικών Προσώπων και Υπηρεσιών του Δημοσίου Τομέα – Τροποποίηση Διατάξεων του Π.Δ. 318/1992 (Α' 161) και λοιπές ρυθμίσεις».
4. Ο Ν.4013/2011 (ΦΕΚ Α' 204) "Σύσταση ενιαίας Ανεξάρτητης Αρχής Δημοσίων Συμβάσεων και Κεντρικού Ηλεκτρονικού Μητρώου Δημοσίων Συμβάσεων..." όπως τροποποιήθηκε και ισχύει.
5. Ο Ν.3861/2010 (ΦΕΚ Α' 112) "Ενίσχυση της διαφάνειας με την υποχρεωτική ανάρτηση νόμων και πράξεων των κυβερνητικών, διοικητικών και αυτοδιοικητικών οργάνων στο διαδίκτυο Πρόγραμμα Διαύγεια " και άλλες διατάξεις
6. Η Υπουργική Απόφαση με Αριθμ. ΔΝΣγ/οικ. 38108 /ΦΝ 466/2017 με ΦΕΚ 1956/Β/7-6-2017 "Περιεχόμενο του Μητρώου Έργου".

Συμπληρωματικά ισχύουν και οι σε εκτέλεση των ανωτέρω διατάξεων εκδοθείσες κανονιστικές πράξεις (εφόσον δεν περιλαμβάνονται στην κωδικοποίηση), καθώς και λοιπές διατάξεις που αναφέρονται ρητά ή απορρέουν από τα οριζόμενα στα συμβατικά τεύχη της παρούσας εργολαβίας και γενικότερα κάθε διάταξη (Νόμος, Π.Δ., Υ.Α.) και ερμηνευτική εγκύκλιος που διέπει την ανάθεση και εκτέλεση του έργου της παρούσας σύμβασης, έστω και αν δεν αναφέρονται ρητά παραπάνω.

1.8.2 Για την εκτέλεση του παρόντος έργου ισχύουν :

1. Η υπ' αρ. ΔΠΠΑΔ/ΟΙΚ/273/17-7-2012 Απόφαση του Αναπληρωτή Υπουργού ΑΝ.ΥΠ.ΜΕ.ΔΙ. (ΦΕΚ 2221 Β), «Έγκριση τετρακοσίων σαράντα (440) Ελληνικών Τεχνικών Προδιαγραφών (ΕΤΕΠ) με υποχρεωτική εφαρμογή σε όλα τα Δημόσια Έργα.
2. Η Εγκ.26/2012 (ΔΠΠΑΔ/ΟΙΚ/356/4-10-2012) της ΓΓΔΕ του ΥΠ.Υ.ΜΕ.ΔΙ.,
3. Η υπ' αρ. ΔΚΠ/οικ/12111-8-2016 (ΦΕΚ 2524 Β /16-8-2016) Απόφαση Υπουργού Υποδομών, Μεταφορών & Δικτύων «Αναστολή της υποχρεωτικής εφαρμογής πενήντα εννέα (59) Ελληνικών Τεχνικών Προδιαγραφών (ΕΛΟΤ – ΕΤΕΠ)».
4. Η ΕΓΚΥΚΛΙΟΣ 17 – Αριθμ. πρωτ. ΔΚΠ/οικ/1322/7-9-2016 (ΑΔΑ: 75ΕΖ4653ΟΞ-Θ2Π) Απόφαση Υπουργού Υποδομών, Μεταφορών & Δικτύων «Αναστολή της υποχρεωτικής εφαρμογής πενήντα εννέα (59) Ελληνικών Τεχνικών Προδιαγραφών (ΕΛΟΤ – ΕΤΕΠ)» με την οποία προτείνονται 59 Προσωρινές Εθνικές Τεχνικές Προδιαγραφές ((ΠΕΤΕΠ) σε αντικατάσταση των 59 που αναστάθηκαν Συμπληρωματικά των παραπάνω έχουν εφαρμογή τα «Ευρωπαϊκά Πρότυπα» (ΕΤ) που έχουν εγκριθεί από την Ευρωπαϊκή Επιτροπή Τυποποίησης (CEN) ή από την Ευρωπαϊκή Επιτροπή Ηλεκτρονικής Τυποποίησης(CENELEC) ως «Ευρωπαϊκά Πρότυπα CEN» ή ως «Κείμενα εναρμόνισης (HD) σύμφωνα με τους κοινούς κανόνες των οργανισμών αυτών.

1.8.3 Επιπλέον κατά σειράν ισχύος θα εφαρμόζονται:

1. Οι Κοινές Τεχνικές Προδιαγραφές ήτοι εκείνες που έχουν εκπονηθεί με διαδικασία αναγνωρισμένη από τα κράτη - μέλη της Ευρωπαϊκής Ένωσης με σκοπό την εξασφάλιση της ενιαίας εφαρμογής σε όλα τα κράτη - μέλη και έχουν δημοσιευθεί στην Επίσημη Εφημερίδα των Ευρωπαϊκών Κοινοτήτων.
2. Οι «Ευρωπαϊκές Τεχνικές Εγκρίσεις» (ΕΤΕ) που είναι οι ευνοϊκές τεχνικές εκτιμήσεις της καταλληλότητας ενός προϊόντος για χρήση, με γνώμονα την ικανοποίηση των βασικών απαιτήσεων για τις κατασκευές με βάση τα εγγενή χαρακτηριστικά του προϊόντος και τους τιθέμενους όρους εφαρμογής και χρήσης του. Τέτοιες (ΕΤΕ) χορηγούνται από τον οργανισμό που είναι αναγνωρισμένος για τον σκοπό αυτό από το εκάστοτε κράτος - μέλος.
3. Οι Πρότυπες Τεχνικές Προδιαγραφές (ΠΤΠ) του Ελληνικού Υπουργείου Περιβάλλοντος Χωροταξίας και Δημοσίων Έργων (Υ.ΠΕ.ΧΩ.Δ.Ε) ή του προγενέστερου Υπουργείου Δημοσίων Έργων (Υ.Δ.Ε) που αναφέρονται σε εργασίες οι οποίες θεματικά δεν περιλαμβάνονται στις εγκεκριμένες ΕΤΕΠ υπό την

προϋπόθεση ότι δεν έρχονται σε αντίθεση με τα Εναρμονισμένα Ευρωπαϊκά Πρότυπα (hEN) που έχουν θεσπισθεί με την σχετική ΚΥΑ.

4. Συμπληρωματικά προς τα παραπάνω, θα εφαρμόζονται οι προδιαγραφές ΕΛΟΤ (Ελληνικού Οργανισμού Τυποποίησης) και σε συμπλήρωση αυτών οι Προδιαγραφές ISO (International Standards Organization) και σε συμπλήρωση αυτών οι ASTM των ΗΠΑ.

1.8.4 Ισχύοντες Κανονισμοί και Τεχνικές Προδιαγραφές (ό π ω ς ι σ χ ύ ο υ ν σ ή μ ε ρ α) (όπως έχει τροποποιηθεί και ισχύει σήμερα, με τον Ν.4281/14).

1. Ο Ελληνικός Κανονισμός για τη Μελέτη και Κατασκευή Έργων από Οπλισμένο Σκυρόδεμα (ΕΚΩΣ 2000) που εγκρίθηκε με την αριθμ. Δ17α/116/ΦΝ, 429/18-10-2000 απόφαση Υ.ΠΕ.ΧΩ.ΔΕ. και ο Ελληνικός Αντισεισμικός Κανονισμός - ΕΑΚ 2000, όπως διορθώθηκαν το 2003 – (ΦΕΚ 1306 Β/12-9-03 και 781 Β/18-6-03 αντίστοιχα).
2. Η ΚΥΑ 16462/29/2001 – Μέρος Α' Σύνοψη, Προδιαγραφές και κριτήρια συμμόρφωσης για τα κοινά τσιμέντα (ΦΕΚ 917/Β/2001).
3. Ο Κανονισμός Τεχνολογίας Χαλύβων Οπλισμού Σκυροδέματος (ΦΕΚ 1416/17-07-2008, που διορθώθηκε με το ΦΕΚ 2113/13-10-2008), καθώς και οι αποφάσεις και εγκρίσεις, που αναφέρονται σε ειδικές κατασκευές, σε εγκρίσεις σιδηρού οπλισμού κ.λπ. υλικών, σε εγκρίσεις συστημάτων προέντασης κ.λπ.
4. Ο Ισχύων Γενικός Οικοδομικός Κανονισμός Γ.Ο.Κ.
5. Ο Κανονισμός Τεχνολογίας Σκυροδέματος (ΦΕΚ 1561/Β/02-06-2016) όπως ισχύει σήμερα.
6. Ο Κανονισμός Ηλεκτρικών Εγκαταστάσεων .
7. Οι διατάξεις της Δ.Ε.Η.
8. Οι Κανονισμοί Διάθεσης Λυμάτων, Ακαθάρτων και Όμβριων.
9. Οι Κανονισμοί Υδραυλικών Εγκαταστάσεων.
10. Οι Κανονισμοί Μηχανολογικών Εγκαταστάσεων.
11. Τα Π.Δ. 778/80 και 1073/81 «Περί μέτρων ασφαλείας κατά την εκτέλεση Οικοδομικών Εργασιών» (ΦΕΚ 193/Α/26-8-1980 και 260/Α/16-9-1981 αντίστοιχα).
12. Οι διατάξεις του Κανονισμού Πυροπροστασίας των Κτιρίων «Π.Δ. 71/88», όπως ισχύουν μετά από την 33940/7590/17-12-98, απόφαση Υ.ΠΕ.ΧΩ.ΔΕ. (ΦΕΚ 1316/Β/31-12-98) και οι λοιπές πυροσβεστικές διατάξεις.
13. Οι τοπικές δεσμεύσεις λόγω Αρχαιολογικής Υπηρεσίας, Δασικής Υπηρεσίας, γειννίας με αγωγούς υψηλής τάσης της Δ.Ε.Η. κ.λπ.
14. Οι Ευρωκώδικες ή αντίστοιχοι κανονισμοί άλλων χωρών σε θέματα που δεν καλύπτονται από τους παραπάνω κανονισμούς και αποφάσεις.
15. Τα ενιαία Τιμολόγια διαφόρων κατηγοριών εργασιών που εγκρίθηκαν με τον "Κανονισμό Περιγραφικών Τιμολογίων Εργασιών για δημόσιες συμβάσεις έργων" (απόφαση του Υπουργείου Υποδομών και Μεταφορών ΦΕΚ 1746/19.05.2017).
16. Ο Κτιριοδομικός Κανονισμός (Φ.Ε.Κ. 59 Δ/3-2-1989).
17. Οι κανονισμοί που αναφέρονται στην Τεχνική Περιγραφή και στις Τεχνικές Προδιαγραφές, καθώς και κάθε άλλη διάταξη που θα ισχύει κατά την ημερομηνία δημοσίευσης της Περίληψης Διακήρυξης της Δημοπρασίας.
18. Οι Πρότυπες Τεχνικές Προδιαγραφές (ΠΤΠ) του Ελληνικού Υπουργείου Περιβάλλοντος Χωροταξίας και Δημοσίων Έργων (Υ.ΠΕ.ΧΩ.Δ.Ε) ή του προγενέστερου Υπουργείου Δημοσίων Έργων (Υ.Δ.Ε), στο μέρος που αυτές δεν αντιβαίνουν την Κοινοτική Νομοθεσία.
19. Το Π.Δ. 334/94 (ΦΕΚ 176 Α/25-10-94) «Προϊόντα Δομικών Κατασκευών».
20. Το Π.Δ. 305/96 (ΦΕΚ 212 Α/29-8-96), περί ελάχιστων προδιαγραφών ασφαλείας και υγείας που πρέπει να εφαρμόζονται στα προσωρινά ή κινητά εργοτάξια.
21. Ο Ν.1396/83 «Υποχρεώσεις λήψης και τήρησης των μέτρων ασφαλείας στις οικοδομές και λοιπά ιδιωτικά τεχνικά έργα» (ΦΕΚ 1264/83).

ΑΡΘΡΟ 1.9 – Γλώσσα

Επίσημη γλώσσα της σύμβασης είναι η Ελληνική και σε αυτή θα συντάσσονται όλα τα έγγραφα, η αλληλογραφία κτλ. Αναδόχου και Υπηρεσίας. Σε περίπτωση που υπάρχουν κείμενα συνταγμένα σε δύο γλώσσες, για κάθε περίπτωση ερμηνείας επίσημη και υπερισχύουσα είναι η Ελληνική Γλώσσα.

ΑΡΘΡΟ 1.10 - Σειρά ισχύος συμβατικών τευχών

Τα συμβατικά τεύχη και στοιχεία αλληλοσυμπληρώνονται αλλά σε περίπτωση ασυμφωνίας μεταξύ των περιεχομένων σε αυτά όρων, η σειρά ισχύος καθορίζεται ως εξής, εκτός εάν ορίζεται διαφορετικά στη Διακήρυξη:

1. Το συμφωνητικό.
2. Η Διακήρυξη.
3. Η Οικονομική Προσφορά.
4. Το Τιμολόγιο Μελέτης.
5. Η παρούσα Ειδική Συγγραφή Υποχρεώσεων (Ε.Σ.Υ.).
6. Οι Τεχνικές Προδιαγραφές¹ και τα Παραρτήματα τους (Τ.Σ.Υ.).
7. Η Τεχνική Περιγραφή (Τ.Π.).
8. Ο Προϋπολογισμός Μελέτης.
9. Οι εγκεκριμένες μελέτες, που θα χορηγηθούν στον ανάδοχο από την υπηρεσία και οι εγκεκριμένες τεχνικές μελέτες, που θα συνταχθούν από τον Ανάδοχο, αν προβλέπεται η περίπτωση αυτή από τα συμβατικά τεύχη ή προκύψει κατά τις ισχύουσες διατάξεις περί τροποποίησης των μελετών του έργου.
10. Το χρονοδιάγραμμα/Πρόγραμμα κατασκευής των έργων, όπως αυτό τελικά θα εγκριθεί από την Υπηρεσία.

Επίσης έχουν συμβατική ισχύ, επόμενη των παραπάνω:

1. Τα εγκεκριμένα ενιαία Τιμολόγια (ΦΕΚ 1746/19.05.2017).
2. Οι Ευρωκώδικες.
3. Οι Πρότυπες Τεχνικές Προδιαγραφές (Π.Τ.Π.) του Υ.ΠΕ.ΧΩ.Δ.Ε. (ή του τ. Υ.Δ.Ε.)
4. Οι προδιαγραφές ΕΛ.Ο.Τ. και Ι.Σ.Ο.

ΑΡΘΡΟ 1.11 - Συμμόρφωση με το θεσμικό πλαίσιο - τήρηση των αστυνομικών διατάξεων

Ο Ανάδοχος αναλαμβάνει τη συμβατική υποχρέωση να τηρεί το σύνολο των κανόνων του εσωτερικού δικαίου, την κοινοτική νομοθεσία, καθώς και τη διεθνή νομοθεσία, που έχει καταστεί εσωτερικό δίκαιο.

Η κατά τα προηγούμενα συμβατική υποχρέωση του Αναδόχου αναφέρεται στους κανόνες δικαίου που διέπουν τις πράξεις ή παραλείψεις εκπλήρωσης των συμβατικών του υποχρεώσεων ή πράξεις ή παραλείψεις που έγιναν κατά την εκπλήρωση των υποχρεώσεων του αυτών και βρίσκονται σε συνάφεια με αυτές.

Επιπροσθέτως, ο Ανάδοχος αναλαμβάνει τη συμβατική υποχρέωση να τηρεί τους κανόνες δικαίου της εσωτερικής νομοθεσίας άλλων κρατών, εφόσον οι τελευταίοι διέπουν πράξεις ή παραλείψεις εκπλήρωσης των συμβατικών του υποχρεώσεων ή πράξεις ή παραλείψεις που έγιναν κατά την εκπλήρωση των υποχρεώσεων του αυτών και βρίσκονται σε συνάφεια με αυτές. Οι ανωτέρω υποχρεώσεις του Αναδόχου επεκτείνονται και στην τήρηση του δικαίου της διεθνούς ευθύνης για τις περιπτώσεις που τυχόν έχουν εφαρμογή και της οποίας ο μηχανισμός κινείται αυτόματα και απειλούνται κυρώσεις τόσο κατά του υπαίτιου Αναδόχου όσο και κατά του κράτους της υπηκοότητάς του ή της έδρας του.

Επίσης ο Ανάδοχος αναλαμβάνει την υποχρέωση να ανακοινώνει αμέσως στην Υπηρεσία το περιεχόμενο όλων των δικογράφων ή άλλων δημοσίων ή ιδιωτικών εγγράφων, που του κοινοποιούνται και αναφέρονται στην εκπλήρωση των συμβατικών του υποχρεώσεων. Η υποχρέωσή του αυτή καλύπτει και έγγραφα που εκδόθηκαν από αρχές της αλλοδαπής.

Ο Ανάδοχος, ως υπεύθυνος για την τήρηση των Νόμων, των Αστυνομικών και λοιπών διατάξεων, υποχρεούται ειδικότερα να ανακοινώνει χωρίς αμέλεια στη Διευθύνουσα Υπηρεσία τις σχετικές διαταγές και εντολές των διαφόρων Αρχών σχετικά με υποδεικνυόμενα μέτρα ελέγχου και ασφαλείας κτλ., που απευθύνονται ή κοινοποιούνται σε αυτόν κατά τη διάρκεια της ισχύος της σύμβασης.

ΑΡΘΡΟ 1.12 - Ευθύνη μελών κοινοπραξίας

Η ευθύνη μελών Κοινοπραξίας διέπεται από τα οριζόμενα στο άρθρο 140 του Ν.4412/2016.

2. ΕΡΓΟΔΟΤΗΣ

ΑΡΘΡΟ 2.1 - Άδειες και εγκρίσεις

Ο Ανάδοχος υποχρεούται στην έκδοση ή εξασφάλιση, με μέριμνα, ευθύνη και δαπάνες του, των κάθε είδους αδειών ή υποχρεωτικών παραστατικών στοιχείων που προβλέπονται από τη νομοθεσία ή αλλαγού και που είναι απαραίτητες προϋποθέσεις για την εκτέλεση των κάθε είδους εργασιών. Προς τούτο ο Ανάδοχος θα πρέπει να υποβάλλει το σχετικό αίτημά του στην, κατά περίπτωση, αρμόδια Υπηρεσία. Παράλληλα οφείλει να κοινοποιεί το αίτημά του (με αντίγραφα όλων των συναφών δικαιολογητικών) στην Διευθύνουσα Υπηρεσία. Η υποχρέωση αυτή ισχύει και για τις περιπτώσεις αδειών ή υποχρεώσεων χρηματοοικονομικής φύσης. Ο Δήμος ουδεμία υποχρέωση αναλαμβάνει για να παράσχει στον Ανάδοχο τις απαιτούμενες διοικητικές άδειες για τη διενέργεια των πράξεων εκπλήρωσης των συμβατικών του υποχρεώσεων.

Όσον αφορά άδειες που μπορούν να εκδοθούν κατά διακριτική ευχέρεια της αρμόδιας διοικητικής αρχής, ο Ανάδοχος εξακολουθεί να φέρει αποκλειστικά τον κίνδυνο μη έκδοσής τους. Κατ' εξαίρεση, ο Δήμος αναλαμβάνει την υποχρέωση να τον συνδράμει, εφόσον συντρέχουν οι ακόλουθες προϋποθέσεις:

1. Ο νόμος καταλείπει στο Δήμο τη διακριτική ευχέρεια να παράσχει τη συνδρομή αυτή ή όχι.

2. Η παροχή της συνδρομής αυτής δεν θα συνιστούσε κακή χρήση της διακριτικής του ευχέρειας ή κατάχρηση εξουσίας.

Ο Δήμος αναλαμβάνει να παράσχει τη συνδρομή του κατόπιν σχετικού αιτήματος του Αναδόχου και μόνο με τους τύπους και τα μέσα, που του επιτρέπει ή του επιβάλλει η κατά περίπτωση εφαρμοστέα για την έκδοσή της άδειας διοικητική ή αποδεικτική διαδικασία.

ΑΡΘΡΟ 2.2 - Ο Επιβλέπων

Η επίβλεψη κατασκευής του έργου γίνεται σύμφωνα με το άρθρο 136 του Ν. 4412/2016 και σύμφωνα με το άρθρο 8 παρ 3 του ΠΔ 437/1981. Η διευθύνουσα υπηρεσία ορίζει, ως επιβλέπων, τεχνικό υπάλληλο που θα παρακολουθεί το έργο και γενικά θα προβαίνει σε κάθε νόμιμη ενέργεια για την καλή και έγκαιρη εκτέλεση των έργων. Παρακολουθεί και ελέγχει την ποιότητα και ποσότητα των εργασιών και γενικά να τηρούνται οι όροι της σύμβασης και της παρούσας συγγραφής από τον ανάδοχο.

Εάν κατά τη διάρκεια της κατασκευής του έργου και μετά από αυτή μέχρι της οριστικής παραλαβής, ο επιβλέπων κρίνει ότι η κατασκευή του έργου ή τμήματος αυτού δεν πληροί τους όρους της σύμβασης ή το έργο έχει ελαττώματα το αναφέρει αμέσως στη Διευθύνουσα Υπηρεσία και αυτή αφού διαπιστώσει κατόπιν επιθεώρησης τα ελαττώματα αυτά απευθύνει στον ανάδοχο ειδική διαταγή σχετικά με την αποκατάσταση τους μέσα σε εύλογη προθεσμία ή το ποσοστό μείωσης της αμοιβής του αναδόχου για τις αντίστοιχες εργασίες και πιθανόν και την εκτέλεση ορισμένων εργασιών για τον περιορισμό των ελαττωμάτων σύμφωνα με το άρθρο 159 του Ν.4412/2016.

Ο Ανάδοχος οφείλει να επιτρέπει ελεύθερα την είσοδο στον επιβλέποντα και σε όλους τους εντεταλμένους για την επίβλεψη του έργου υπαλλήλους της Υπηρεσίας, όπως επίσης και στους συμβούλους, που τυχόν θα χρησιμοποιήσει η Υπηρεσία για να τη συνδράμει και για όποιον άλλο η Υπηρεσία αποφασίσει να δώσει σχετική έγκριση σύμφωνα με το άρθρο 138 παρ 14 του Ν.4412/2016.

Το γεγονός ότι η Υπηρεσία επιβλέπει το έργο δεν απαλλάσσει τον Ανάδοχο από οποιαδήποτε ευθύνη που προκύπτει από τις συμβατικές του υποχρεώσεις και τους ισχύοντες νόμους (βλ. και Άρθρο 3.1 της παρούσας «Υποχρεώσεις του Αναδόχου»).

ΑΡΘΡΟ 2.3 - Αντικατάσταση Επιβλέποντα

Ο Δήμος διατηρεί το δικαίωμα της αντικατάστασης του επιβλέποντα οποτεδήποτε και για οποιοδήποτε αιτία, χωρίς εκ του λόγου τούτου να θεωρείται ότι προσβάλλεται έννομο συμφέρον του Αναδόχου ή να στοιχειοθετείται δικαίωμα στον Ανάδοχο να αξιώσει αποζημίωση ή παράταση προθεσμιών.

3. ΑΝΑΔΟΧΟΣ

ΑΡΘΡΟ 3.1 - Υποχρεώσεις του Αναδόχου

Οι γενικές υποχρεώσεις του αναδόχου ορίζονται στο άρθρο 138 του Ν 4412/2016.

Ο ανάδοχος είναι υποχρεωμένος να κατασκευάσει το έργο κατά τους όρους της σύμβασης και τις σύμφωνες προς αυτή και το νόμο έγγραφες εντολές της διευθύνουσας υπηρεσίας.

Υποχρεούται να εφαρμόζει πιστά τα προβλεπόμενα από την εγκεκριμένη μελέτη, τη διακήρυξη και προϋπολογισμό του έργου και την ΤΣΥ σε ό,τι αφορά τις μονάδες εργασίας και την τήρηση των τεχνικών προδιαγραφών, χωρίς καμιά παρέκκλιση χωρίς την έγκριση της Υπηρεσίας.

Οι σύμφωνες με τους όρους της σύμβασης και το νόμο, έγγραφες εντολές που δίνονται από το αρμόδιο όργανο για συμπλήρωση ή τροποποίηση των στοιχείων της μελέτης καθώς και η εκτέλεση των εγκεκριμένων συμπληρωματικών εργασιών είναι υποχρεωτική για τον ανάδοχο. Σχετικά με τις αυξομειώσεις εργασιών και τις νέες εργασίες ισχύουν τα οριζόμενα στο άρθρο 156 του Ν. 4412/201. Ο ανάδοχος δεν δικαιούται να λάβει αποζημίωση ή αύξηση τιμών για μεταβολές στα έργα που έγιναν χωρίς έγγραφη διαταγή, έστω και αν βελτιώνουν το έργο.

Εάν κατά τη διάρκεια εκτέλεσης των εργασιών ο ανάδοχος αντιμετωπίσει συνθήκες ή εμπόδια τα οποία δεν προβλέπονται από τη μελέτη και την Τεχνική περιγραφή, οφείλει να ειδοποιήσει αμέσως και εγγράφως την Διευθύνουσα Υπηρεσία για την περαιτέρω αντιμετώπιση τούτων.

Ο ανάδοχος υποχρεούται με πρωτοβουλία και ευθύνη δική του να βρει τα κατάλληλα για τα έργα μηχανήματα στον αριθμό και στο είδος που χρειάζονται για την έντεχνη και εντός της ολικής προθεσμίας, που προβλέπεται από το άρθρο 6.3 της παρούσας (Συνολική Προθεσμία), περάτωσης των εργασιών.

Καμιά παράταση της συμβατικής προθεσμίας ή πρόσθετη αποζημίωση πέραν των συμβατικών τιμών μονάδας αναγνωρίζεται σε περίπτωση δυσκολιών για την εξεύρεση μηχανημάτων, βλαβών ή αδυναμιών χρησιμοποίησης αυτών. Οι χειριστές των μηχανημάτων πρέπει να κατέχουν το ανάλογο με το μηχάνημα δίπλωμα. Οι δαπάνες μεταφοράς των μηχανημάτων στους τόπους των έργων βαρύνουν τον ανάδοχο.

Ο ανάδοχος αναλαμβάνει όλες τις δαπάνες τις σχετικές με τους μισθούς, ημερομίσθια ασφαλιστικές εισφορές και λοιπές εργοδοτικές επιβαρύνσεις του προσωπικού το οποίο θα απασχολήσει κατά την εκτέλεση των εργασιών. Επίσης τον ανάδοχο επιβαρύνει η αξία των κάθε φύσεως υλικών που θα χρησιμοποιηθούν κατά την εκτέλεση των εργασιών (καύσιμα -λιπαντικά -εκρηκτικά, κ.λ.π.) τα μισθώματα των μηχανημάτων, μεταφορικών μέσων ως επίσης και όλα τα γενικά έξοδα αυτού.

Ο ανάδοχος υποχρεούται να τηρεί τις κείμενες διατάξεις της εργατικής νομοθεσίας, των διατάξεων και κανονισμών για την πρόληψη ατυχημάτων στο προσωπικό του ή στο προσωπικό του φορέα του έργου ή σε οποιονδήποτε τρίτο και για τη λήψη μέτρων προστασίας του περιβάλλοντος. Σχετικά με τη λήψη μέτρων ασφαλείας είναι υποχρεωμένος να εκπονεί με ευθύνη του (χωρίς ιδιαίτερη αμοιβή) κάθε σχετική μελέτη (στατική ικριωμάτων, μελέτη προσωρινής σήμανσης έργων κλπ) την οποία θα καταθέτει στην Επιβλέπουσα Υπηρεσία για έγκριση και να λαμβάνει όλα τα σχετικά μέτρα. Φέρει δε ακέραια την ευθύνη για κάθε ατύχημα το οποίο ήθελε συμβεί, σε οποιονδήποτε κατά την εκτέλεση των εργασιών που ανέλαβε.

Ο ανάδοχος ευθύνεται για κάθε ζημιά που προκαλείται από αυτόν ή το συνεργείο του στο Δημόσιο ή οποιονδήποτε τρίτο.

Κατά την εκτέλεση των εργασιών ο ανάδοχος υποχρεούται να προστατεύει την υπάρχουσα βλάστηση του χώρου εκτέλεσης των εργασιών, φέρει δε ακέραια την ευθύνη τυχόν εκρήξεως πυρκαγιάς από αιτία που σχέση θα έχει με το εργοτάξιο.

Ο ανάδοχος υποχρεούται, όπως προ της παραδόσεως προς χρήση του όλου έργου ή κάθε τμήματός του, να αφαιρέσει και απομακρύνει από τους γύρω χώρους τα απορρίμματα, εργαλεία, ικριώματα, μηχανήματα, υλικά, προσωρινές εγκαταστάσεις μηχανημάτων κλπ. καθώς επίσης να ισοπεδώσει τους χώρους στους οποίους ήταν αποτιθέμενα ή εγκατεστημένα κ.λ.π.

ΔΙΑΧΕΙΡΙΣΗ ΑΠΟΒΛΗΤΩΝ (ΑΕΕΚ)

Ο ανάδοχος υποχρεούται να μεταφέρει τα απόβλητα (ΑΕΕΚ), σε εγκεκριμένο σύστημα εναλλακτικής διαχείρισης αποβλήτων (ΑΕΚΚ) σύμφωνα με την ΚΥΑ 36259/1757/Ε103/2010(ΦΕΚ 1312 Β).

Επισημαίνεται ότι για την πιστοποίηση της ποσότητας ο ανάδοχος-διαχειριστής των αποβλήτων κατασκευής ή κατεδάφισης έργων τεχνικών υποδομών ή κτηριακών έργων, εντός 30 ημερών μετά από την αποπεράτωση των εργασιών διαχείρισης τους οφείλει να καταθέτει, στην Υπηρεσία που επιβλέπει το έργο, βεβαίωση παραλαβής των αποβλήτων από εγκεκριμένο σύστημα εναλλακτικής διαχείρισης, στην οποία εκτός από τα στοιχεία του υπόχρεου, τη Δ/ση και τη δραστηριότητα προέλευσης των αποβλήτων αναφέρονται επίσης τα ακριβή στοιχεία σχετικά με τις κατηγορίες και τις ποσότητες των ΑΕΚΚ που παρελήφθησαν, βάσει των σχετικών παραστατικών (Δελτίων Αποστολής, Τιμολογίων κλπ) που τηρούνται στο αρχείο του εν λόγω συστήματος.

Οι δαπάνες της επί του εδάφους εφαρμογής των εγκεκριμένων χαράξεων, της κατασκευής σταθερών σημείων, εκτύπωσης σχεδίων, καταμετρήσεων εν γένει, η σύσταση των εργοταξίων, η συντήρηση των οδών προσπελάσεως του έργου, βαρύνουν τον ανάδοχο.

Ο ανάδοχος υποχρεούται να μην εμποδίζει την εκτέλεση εργασιών που δεν περιλαμβάνονται στη σύμβαση από άλλους εργολήπτες που χρησιμοποιεί η Υπηρεσία ή από την ίδια την Υπηρεσία, ή και το προσωπικό αυτής ή κάθε άλλης αρχής που ασχολείται με την εκτέλεση έργου μέσα στο ίδιο εργοτάξιο ή πλησίον αυτού.

Η δαπάνη εκτέλεσης των ανωτέρω εργασιών έχει υπολογισθεί στις αντίστοιχες τιμές του τιμολογίου και για το λόγο αυτό καμίας άλλης πρόσθετης αποζημίωσης δικαιούται ο εργολάβος.

Ο Ανάδοχος είναι υποχρεωμένος να ασφαλίσει το έργο, εφόσον ο προϋπολογισμός του υπερβαίνει το ποσό των πεντακοσίων χιλιάδων (500.000,00) ευρώ χωρίς το Φ.Π.Α. (άρθρο 144 παρ. 4 του Ν. 4412/2016).

ΑΡΘΡΟ 3.2 - Επαλήθευση στοιχείων που χορηγούνται

Ο Ανάδοχος υποχρεούται, μετά την υπογραφή της σύμβασης (αλλά και όλοι οι διαγωνιζόμενοι κατά τη φάση του διαγωνισμού εφόσον το κρίνουν αναγκαίο) να επαληθεύσει όλα τα στη διάθεσή τους στοιχεία από την Υπηρεσία και να υποβάλλει γραπτώς τυχόν επισημάνσεις του και προτάσεις για συμπλήρωση, τροποποίηση ή βελτιστοποίηση των εργασιών και των μεθόδων υλοποίησης του έργου.

Ο έλεγχος των διατιθεμένων στοιχείων με επί τόπου μετρήσεις υπάγεται στην κατηγορία των ειδικών υποχρεώσεων του Αναδόχου, για τις οποίες δεν προβλέπεται καταβολή αμοιβής στον Ανάδοχο.

ΑΡΘΡΟ 3.3 - Διεύθυνση του Έργου από τον Ανάδοχο

Η διεύθυνση των έργων από τον ανάδοχο στους τόπους κατασκευής γίνεται σύμφωνα με το άρθρο 139 του Ν.4412/2016. Ειδικότερα θα πρέπει να γίνεται από τεχνικούς που έχουν τα κατάλληλα προσόντα και είναι αποδεκτά από την Υπηρεσία. Η επί τόπου των έργων παρουσία τεχνικού στελέχους ή τεχνικού υπαλλήλου της εργοληπτικής επιχείρησης είναι υποχρεωτική και ανάλογη με τη φύση και το μέγεθος του κατασκευαζόμενου έργου - ένας τεχνικός διπλωματούχος ανώτατου εκπαιδευτικού ιδρύματος (ΑΕΙ) ή ανώτατου τεχνολογικού εκπαιδευτικού ιδρύματος (ΑΤΕΙ)

Για το προσωπικό που αποτελεί την ελαχίστη στελέχωση, απαιτείται προσκόμιση στη διευθύνουσα υπηρεσία βεβαίωσης του οικείου ασφαλιστικού φορέα, στην οποία θα αναγράφεται και ο χρόνος ασφάλισης των εργαζομένων.

ΑΡΘΡΟ 3.4 - Εγγύηση καλής εκτέλεσης

Ο Ανάδοχος υποχρεούται για παροχή εγγύησης καλής εκτέλεσης των κατασκευών του έργου σύμφωνα με τις διατάξεις του άρθρου 72 του Ν. 4412/2016 και όπως ορίζεται στο της Τεύχους Διακήρυξης.

Το ύψος της εγγύησης καλής εκτέλεσης καθορίζεται σε ποσοστό 5% επί της αξίας της σύμβασης χωρίς να υπολογίζεται ο ΦΠΑ. Η εγγύηση καλής εκτέλεσης καταπίπτει στην περίπτωση παράβασης των όρων της σύμβασης, όπως αυτή ειδικότερα ορίζει.

Σύμφωνα με το άρθρο 72 παρ.6 εδάφιο β του Ν. 4412/2016, η εγγύηση καλής εκτέλεσης του έργου περιορίζεται σε ποσοστό είκοσι τοις εκατό (20%) της αρχικής εγγύησης, όπως τυχόν συμπληρώθηκε κατόπιν της υπογραφής συμπληρωματικών συμβάσεων, αμέσως μετά την έγκριση του Πρωτοκόλλου Προσωρινής Παραλαβής.

Το σύνολο της εγγύησης καλής εκτέλεσης επιστρέφεται χωρίς καθυστέρηση, αμέσως μετά την έγκριση του Πρωτοκόλλου Οριστικής Παραλαβής και τη σύνταξη του τελικού λογαριασμού του έργου.

ΑΡΘΡΟ 3.5 - Νόμιμος εκπρόσωπος Αναδόχου

Ισχύουν όσα ορίζονται στο άρθρο 138 και στο άρθρο 143 του Ν.4412/2016, όπως ισχύουν σήμερα.

Η διεύθυνση των έργων από την πλευρά του αναδόχου στους τόπους κατασκευής τους γίνεται από τεχνικούς που έχουν τα κατάλληλα προσόντα και είναι αποδεκτοί από την Υπηρεσία. Η επί τόπου των έργων παρουσία τεχνικού στελέχους ή τεχνικού υπαλλήλου της εργοληπτικής επιχείρησης είναι υποχρεωτική και ανάλογη με τη φύση και το μέγεθος του κατασκευαζόμενου έργου.

Ο ανάδοχος γνωστοποιεί στη διευθύνουσα υπηρεσία τη νόμιμη εκπροσώπησή ή τους τυχόν πληρεξούσιους.

Όταν πρόκειται για υπογραφή του χρονοδιαγράμματος, των επιμετρήσεων, των πρωτοκόλλων αφανών εργασιών, των πρωτοκόλλων κανονισμού τιμών μονάδος νέων εργασιών (Π.Κ.Τ.Μ.Ν.Ε.) των Ανακεφαλαιωτικών Πινάκων, συμπληρωματικών συμβάσεων, των πιστοποιήσεων και της επί τόπου

παρακολούθησης και διοίκησης κατασκευής του έργου, ο ανάδοχος μπορεί να αντιπροσωπευθεί από τεχνικό στέλεχος της επιχείρησης ή άλλο τεχνικό που έχει τα νόμιμα τυπικά και ουσιαστικά προσόντα.

Σε περίπτωση κοινοπραξίας ισχύουν τα όσα ορίζονται στο άρθρο 140 του Ν 4412/2016.

ΑΡΘΡΟ 3.6 – Υπεργολαβία

Ισχύουν τα οριζόμενα στο άρθρο 131 του Ν. 4412/2016.

Σε περίπτωση χρησιμοποίησης υπεργολάβων για την εκτέλεση μέρους του έργου, ο Ανάδοχος, σε κάθε περίπτωση, παραμένει μόνος και αποκλειστικός υπεύθυνος για τις υπόψη εργασίες, τις συνυφασμένες συνέπειες και ευθύνες σύμφωνα με το άρθρο 138 του Ν 4412/2016.

Η Υπηρεσία έχει το δικαίωμα να ζητήσει κάθε στοιχείο (συμβατικό, οικονομικό, προόδου, ολοκλήρωσης κτλ.) που σχετίζεται με την εκπλήρωση των υποχρεώσεων των υπεργολάβων, ως εάν αυτά αφορούσαν την εκπλήρωση συμβατικών υποχρεώσεων του Αναδόχου κατά τη σύμβαση.

ΑΡΘΡΟ 3.7 - Συνεργασία με τον Φορέα, το προσωπικό της επίβλεψης και με τρίτους

Γενικά ισχύουν τα οριζόμενα στο άρθρο 138 του Ν.4412/2016.

Ο Ανάδοχος υποχρεούται να διευκολύνει την εκτέλεση εργασιών από την Υπηρεσία ή από άλλους εργολήπτες που χρησιμοποιούνται από τον Κύριο του Έργου σε εργασίες παράπλευρων χώρων, που δεν περιλαμβάνονται στη σύμβαση του, ενώ πρέπει να συνεργαστεί, κατά το δυνατόν, με τους τυχόν προηγούμενους ή επόμενους αναδόχους των έργων για την τάχιστα αποτύπωση και παραλαβή της παρούσας κατάστασης των έργων ως έχουν.

Ενδεικτικά, αναφέρονται ως μέτρα διευκόλυνσης, η εξασφάλιση διελεύσεων (οχημάτων/ μηχανημάτων/ προσωπικού / υλικών) άλλων εργοληπτών, η ρύθμιση της σειράς των εργασιών του ώστε να συντονίζονται με τις εργασίες από την παρουσία άλλων εργοληπτών στους χώρους εκτέλεσης των εργασιών ή/και από την εγκατάσταση εξοπλισμού του Δήμου ή άλλων. Κατά τον ίδιο τρόπο θα πρέπει να συμπεριφέρεται και με τα συνεργεία ή τους εργολήπτες των Εταιρειών και Οργανισμών Κοινής Ωφέλειας, που τυχόν θα εργάζονται στα εργοτάξια ή τις παρυφές του έργου.

ΑΡΘΡΟ 3.8 - Απαιτούμενα μέτρα ασφαλείας και υγείας στο εργοτάξιο

3.8.1 Ο ανάδοχος έχει την υποχρέωση για την τήρηση των διατάξεων της εργατικής νομοθεσίας, των διατάξεων και κανονισμών για την πρόληψη ατυχημάτων στο προσωπικό του, ή στο προσωπικό του φορέα του έργου, ή σε οποιονδήποτε τρίτο, ώστε να εξαλείφονται ή να ελαχιστοποιούνται οι κίνδυνοι ατυχημάτων ή επαγγελματικών ασθενειών κατά τη φάση κατασκευής του έργου: ΠΔ 305/96 (αρ. 7-9), Ν.4412/2016 (αρ 138 παρ. 7), Ν.3850/10 (αρ. 42) (Ο Ν.3850/10 Κύρωση του Κώδικα νόμων για την υγεία και την ασφάλεια των εργαζομένων αρ. δεύτερο, καταργεί διατάξεις που ρυθμίζονται από αυτόν όπως διατάξεις των: Ν. 1568/85, ΠΔ 294/88, ΠΔ 17/96, κλπ.).

3.8.2 Στα πλαίσια της ευθύνης του, ο ανάδοχος υποχρεούται: α. Να εκπονεί κάθε σχετική μελέτη (στατική κριωμάτων, μελέτη προσωρινής σήμανσης έργων κλπ) και να λαμβάνει όλα τα σχετικά μέτρα Ν.4412/2016 (αρθ. 138 παρ. 7) β. Να λαμβάνει μέτρα προστασίας σύμφωνα με την ισχύουσα νομοθεσία στο Σχέδιο Ασφάλειας και Υγείας (ΣΑΥ), όπως αυτό ρυθμίζεται με τις αποφάσεις του (τ.) ΥΠΕΧΩΔΕ: ΔΠΠΑΔ/οικ177/2-3-01, ΔΕΕΠΠ/85/14-5-01 και ΔΠΠΑΔ/οικ889/27-11-02, στο χρονοδιάγραμμα των εργασιών, καθώς και τις ενδεχόμενες τροποποιήσεις ή άλλες αναγκαίες αναπροσαρμογές των μελετών κατά τη φάση της μελέτης και της κατασκευής του έργου: Ν.3669/08 (αρ.138 παρ.8). γ. Να επιβλέπει ανελλιπώς την ορθή εφαρμογή των μέτρων ασφαλείας και υγείας των εργαζομένων, να τους ενημερώνει/εκπαιδεύει για την αναγκαιότητα της τήρησης των μέτρων αυτών κατά την εργασία, να ζητά τη γνώμη τους και να διευκολύνει τη συμμετοχή τους σε ζητήματα ασφαλείας και υγείας: ΠΔ 1073/81 (αρ. 111), ΠΔ 305/96 (αρ. 10,11), Ν.3850/10 (αρ. 42-49). Για τη σωστή εφαρμογή της παρ.γ στους αλλοδαπούς εργαζόμενους, είναι αυτονόητο ότι η γνώση από αυτούς της ελληνικής γλώσσας κρίνεται απαραίτητη ώστε να μπορούν να κατανοούν την αναγκαιότητα και τον τρόπο εφαρμογής των μέτρων ασφαλείας και υγείας (εκτός ειδικών περιπτώσεων όπου τμήμα ή όλο το έργο έχει αναλάβει να κατασκευάσει ξένη εξειδικευμένη εταιρεία).

3.8.3 Σύμφωνα με τα προαναφερόμενα της παρ.2, ο ανάδοχος υποχρεούται να τηρεί τα ακόλουθα :

3.8.3.1 Εκ των προτέρων γνωστοποίηση - Σχέδιο Ασφαλείας Υγείας (ΣΑΥ) - Φάκελος Ασφάλειας Υγείας (ΦΑΥ) και συγκεκριμένα:

α. Να διαβιβάσει στην αρμόδια επιθεώρηση εργασίας πριν από την έναρξη των εργασιών, την εκ των προτέρων γνωστοποίηση, προκειμένου για εργοτάξιο με προβλεπόμενη διάρκεια εργασιών που θα υπερβαίνει τις 30 εργάσιμες ημέρες και στο οποίο θα απασχολούνται ταυτόχρονα περισσότεροι από 20 εργαζόμενοι ή ο προβλεπόμενος όγκος εργασίας θα υπερβαίνει τα 500 ημερομίσθια: ΠΔ305/96 (αρ. 3 παρ. 12 και 13). Η γνωστοποίηση καταρτίζεται σύμφωνα με το παράρτημα ΙΙΙ του άρθρου 12 του ΠΔ 305/96.

β. Ο ανάδοχος και εάν δεν υπάρχει ο κύριος του έργου, είναι υποχρεωμένος να καταρτίσει και να υποβάλλει στη Δ/νση του έργου υπηρεσίας, εντός προθεσμίας 25 ημερών, από την υπογραφή της σύμβασης, Σχέδιο ασφαλείας και υγείας (ΣΑΥ) και φάκελο ασφαλείας και υγείας (ΦΑΥ) και να ακολουθήσει τις υποδείξεις/προβλέψεις των ΣΑΥ - ΦΑΥ, τα οποία αποτελούν τμήμα της τεχνικής μελέτης του έργου (οριστικής ή εφαρμογής) σύμφωνα με το ΠΔ 305/96 (αρ 3 παρ. 8) και την ΥΑ ΔΕΕΠΠ/οικ/85/2001 του (τ.) ΥΠΕΧΩΔΕ.

γ. Να αναπτύξει, να προσαρμόσει και να συμπληρώσει τα ΣΑΥ-ΦΑΥ της μελέτης (τυχόν παραλείψεις που θα διαπιστώσει ο ίδιος ή που θα του ζητηθούν από την Υπηρεσία), σύμφωνα με τη μεθοδολογία που θα εφαρμόσει στο έργο ανάλογα με την κατασκευαστική του δυσκολία, τις ιδιαιτερότητές του, κλπ (μέθοδος κατασκευής, ταυτόχρονη εκτέλεση φάσεων εργασιών, πολιτική ασφαλείας, οργάνωση, εξοπλισμός κλπ.)

δ. Να αναπροσαρμόσει τα ΣΑΥ-ΦΑΥ ώστε να περιληφθούν σε αυτά εργασίες που θα προκύψουν λόγω τροποποίησης της εγκεκριμένης μελέτης και για τις οποίες θα απαιτηθούν τα προβλεπόμενα από την ισχύουσα νομοθεσία, μέτρα ασφαλείας και υγείας: ΠΔ 305/96 (αρ. 3 παρ. 9) και ΥΑ ΔΠΠΑΔ/οικ/ 889/2002 (παρ.2.9) του (τ.) ΥΠΕΧΩΔΕ.

ε. Να τηρήσει τα ΣΑΥ-ΦΑΥ στο εργοτάξιο, κατά την εκτέλεση του έργου: ΠΔ 305/96 (αρ. 3 παρ. 10) και ΥΑ ΔΠΠΑΔ/οικ/889/2002 (παρ.2.9Δ) του (τ.) ΥΠΕΧΩΔΕ και να τα έχει στη διάθεση ελεγκτικών αρχών.

στ. Συμπληρωματικές αναφορές στο Σχέδιο Ασφαλείας Υγείας (ΣΑΥ) και στο Φάκελο Ασφαλείας Υγείας (ΦΑΥ).

Το ΣΑΥ αποσκοπεί στην πρόληψη και στον περιορισμό των κινδύνων για τους εργαζόμενους και για τα άλλα εμπλεκόμενα μέρη που παρευρίσκονται στο εργοτάξιο κατά τη διάρκεια κατασκευής του έργου.

Αντίστοιχα ο ΦΑΥ αποσκοπεί στην πρόληψη και στον περιορισμό των κινδύνων για όσους μελλοντικά ασχοληθούν με τη συντήρηση ή την επισκευή του έργου.

1. Το περιεχόμενο του ΣΑΥ και του ΦΑΥ αναφέρεται στο ΠΔ 305/96 (αρ. 3 παρ.5-7) και στις ΥΑ: ΔΠΠΑΔ/οικ/177/2001 (αρθ. 3) και ΔΠΠΑΔ/οικ/889/2002 (παρ. 2.9) του (τ.) ΥΠΕΧΩΔΕ.

2. Η υποχρέωση εκπόνησης ΣΑΥ προβλέπεται σύμφωνα με το ΠΔ 305/96 (αρ.3 παρ.4), όταν: α. απαιτείται Συντονιστής στη φάση της μελέτης, δηλ. όταν θα απασχοληθούν περισσότερα του ενός συνεργεία στην κατασκευή. β. οι εργασίες που πρόκειται να εκτελεστούν ενέχουν ιδιαίτερους κινδύνους: Π.Δ. 305/96 (αρθ. 12 παράρτημα ΙΙ) γ. απαιτείται εκ των προτέρων γνωστοποίηση στην αρμόδια επιθεώρηση εργασίας. δ. για την έναρξη των οικοδομικών εργασιών, επιβάλλεται με ευθύνη του κυρίου ή του έχοντος νόμιμο δικαίωμα: θεώρηση του σχεδίου και του φακέλου ασφαλείας και υγείας (ΣΑΥ, ΦΑΥ) του έργου από την αρμόδια Επιθεώρηση Εργασίας σύμφωνα με το άρθρο 7 παρ. 1 εδάφιο α' του Ν. 4030/2011 (ΦΕΚ 249/Α/25-11-2011) και την αρ. πρωτ. 10201/27-3-2012 εγκύκλιο του Ειδ. Γραμματέα του Σ.ΕΠ.Ε.

3. Ο ΦΑΥ καθιερώνεται ως απαραίτητο στοιχείο για την προσωρινή και οριστική παραλαβή κάθε Δημόσιου Έργου : ΥΑ ΔΕΕΠΠ/οικ 433/2000 του (τ.) ΥΠΕΧΩΔΕ, η οποία ενσωματώθηκε στο Ν. 4412/2016.

4. Μετά την αποπεράτωση του έργου, ο ΦΑΥ φυλάσσεται με ευθύνη του Κυρίου του Έργου και το συνοδεύει καθ' όλη τη διάρκεια της ζωής του : ΠΔ 305/96 (αρ. 3 παρ. 11) και ΥΑ ΔΠΠΑΔ/οικ/889/2002 (παρ.2.9Δ) του (τ.) ΥΠΕΧΩΔΕ.

5. Διευκρινήσεις σχετικά με την εκπόνηση του ΣΑΥ και την κατάρτιση του ΦΑΥ περιλαμβάνονται στην ΕΓΚΥΚΛΙΟ 6 με αρ. πρωτ. ΔΠΠΑΔ/οικ/215/31-3-2008 του (τ.) ΥΠΕΧΩΔΕ.

3.8.3.2 Ανάθεση καθηκόντων σε τεχνικό ασφαλείας, γιατρό εργασίας - τήρηση στοιχείων ασφάλειας και υγείας
Ο ανάδοχος υποχρεούται:

A. Να αναθέσει καθήκοντα τεχνικού ασφαλείας αν στο έργο απασχολήσει λιγότερους από 50 εργαζόμενους σύμφωνα με το Ν.3850/10 (αρ. 8 παρ.1 & αρ.12 παρ.4).

B. Να αναθέσει καθήκοντα τεχνικού ασφαλείας και ιατρού εργασίας, αν απασχολήσει στο έργο 50 και άνω εργαζόμενους, σύμφωνα με το Ν.3850/10 (αρ.8 παρ.2 & αρ.4 έως 25).

Γ. Τα παραπάνω καθήκοντα μπορεί να ανατεθούν σε εργαζόμενους στην επιχείρηση ή σε άτομα εκτός της επιχείρησης ή να συναφθεί σύμβαση με τις Εξωτερικές Υπηρεσίες Προστασίας και Πρόληψης ή να συνδυαστούν αυτές οι δυνατότητες. Η ανάθεση καθηκόντων σε άτομα εντός της επιχείρησης γίνεται εγγράφως από τον ανάδοχο και αντίγραφο της κοινοποιείται στην τοπική Επιθεώρηση Εργασίας, συνοδεύεται δε απαραίτητα από αντίστοιχη δήλωση αποδοχής: Ν. 3850/10 (αρ. 9).

Δ. Στα πλαίσια των υποχρεώσεων του αναδόχου καθώς και των: τεχνικού ασφαλείας και ιατρού εργασίας, εντάσσεται και η υποχρεωτική τήρηση στο εργοτάξιο, των ακόλουθων στοιχείων:

1. Γραπτή εκτίμηση προς τον ανάδοχο, από τους τεχνικό ασφαλείας και ιατρό εργασίας, των υφισταμένων κατά την εργασία κινδύνων για την ασφάλεια και την υγεία, συμπεριλαμβανομένων εκείνων που αφορούν ομάδες εργαζομένων που εκτίθενται σε ιδιαίτερους κινδύνους Ν. 3850/10 (αρ. 43 παρ. 1α και παρ. 3-8).

2. Βιβλίο υποδείξεων τεχνικού ασφαλείας και γιατρού εργασίας στο οποίο θα αναγράφουν τις υποδείξεις τους ο Τεχνικός ασφαλείας και ο γιατρός εργασίας Ν. 3850/10 (αρ. 14 παρ. 1 και αρ. 17 παρ. 1).

Ο ανάδοχος υποχρεούται να λαμβάνει ενυπόγραφα γνώση των υποδείξεων αυτών. Το βιβλίο υποδείξεων τεχνικού ασφαλείας και γιατρού εργασίας σελιδομετρείται και θεωρείται από την αρμόδια επιθεώρηση εργασίας.

Αν ο ανάδοχος διαφωνεί με τις γραπτές υποδείξεις και συμβουλές του τεχνικού ή του ιατρού εργασίας (Ν. 3850/10 αρ. 20 παρ.4), οφείλει να αιτιολογεί τις απόψεις του και να τις κοινοποιεί και στην επιτροπή Υγείας και Ασφαλείας (Ε.Υ.Α.Ε.) ή στον εκπρόσωπο των εργαζομένων των οποίων η σύσταση και οι αρμοδιότητες προβλέπονται από τα άρθρα 4 και 5 του Ν.3850/10.

Σε περίπτωση διαφωνίας η διαφορά επιλύεται από τον επιθεωρητή εργασίας και μόνο.

3. Βιβλίο ατυχημάτων στο οποίο θα περιγράφεται η αιτία και η περιγραφή του ατυχήματος και να το θέτει στη διάθεση των αρμόδιων αρχών Ν. 3850/10 (αρ.43 παρ.2β).

Τα μέτρα που λαμβάνονται για την αποτροπή επανάληψης παρομοίων ατυχημάτων, καταχωρούνται στο βιβλίο υποδείξεων τεχνικού ασφαλείας.

Ο ανάδοχος οφείλει να αναγγέλλει στις αρμόδιες επιθεωρήσεις εργασίας, στις πλησιέστερες αστυνομικές αρχές και στις αρμόδιες υπηρεσίες του ασφαλιστικού οργανισμού στον οποίο υπάγεται ο εργαζόμενος όλα τα εργατικά ατυχήματα εντός 24 ωρών και εφόσον πρόκειται περί σοβαρού τραυματισμού ή θανάτου, να τηρεί αμετάβλητα όλα τα στοιχεία που δύναται να χρησιμεύσουν για την εξακρίβωση των αιτιών του ατυχήματος Ν.3850/10 (αρ.43 παρ.2α).

4. Κατάλογο των εργατικών ατυχημάτων που είχαν ως συνέπεια για τον εργαζόμενο ανικανότητα εργασίας μεγαλύτερη των τριών εργάσιμων ημερών Ν. 3850/10 (αρ.43 παρ.2γ).

5. Ιατρικό φάκελο κάθε εργαζομένου Ν. 3850/10 (αρ. 18 παρ.9).

3.8.3.3. Ημερολόγιο Μέτρων ασφαλείας (ΗΜΑ)

Ο ανάδοχος υποχρεούται να τηρεί στο εργοτάξιο Ημερολόγιο Μέτρων Ασφάλειας (ΗΜΑ), όταν απαιτείται εκ των προτέρων γνωστοποίηση στην αρμόδια επιθεώρηση εργασίας, πριν την έναρξη των εργασιών στο εργοτάξιο σύμφωνα με το ΠΔ 305/96 (αρ.3 παρ.14) σε συνδυασμό με την ΥΑ 130646/1984 του (τ.) Υπουργείου Εργασίας.

Το ΗΜΑ θεωρείται, σύμφωνα με την παραπάνω ΥΑ από τις κατά τόπους Δ/νσεις, Τμήματα Ή γραφεία Επιθεώρησης Εργασίας και συμπληρώνεται από τους επιβλέποντες μηχ/κούς του αναδόχου και της Δ/ νουσας Υπηρεσίας, από τους υπόχρεους για τη διενέργεια των τακτικών ελέγχων ή δοκιμών για ότι αφορά τα αποτελέσματα των ελέγχων ή δοκιμών, από το αρμόδιο όργανο ελέγχου όπως ο επιθεωρητής εργασίας, κλπ: ΠΔ 1073/81 (αρ.113), Ν. 1396/83 (αρ.8) και την Εγκύκλιο 27 του (τ.) ΥΠΕΧΩΔΕ με αριθμ. πρωτ. ΔΕΕΠΠ/208/12-9-2003.

3.8.3.4 Συσχετισμός Σχεδίου Ασφάλειας Υγείας (ΣΑΥ) και Ημερολογίου Μέτρων Ασφάλειας (ΗΜΑ) Για την πιστή εφαρμογή του ΣΑΥ κατά την εξέλιξη του έργου, πρέπει αυτό να σχετίζεται με το ΗΜΑ. Στα πλαίσια του συσχετισμού αυτού, να σημειώνεται στο Η.Μ.Α. κάθε αναθεώρηση και εμπλουτισμός του ΣΑΥ και επίσης σε ειδική στήλη του, να γίνεται παραπομπή των αναγραφόμενων υποδείξεων/ διαπιστώσεων στην αντίστοιχη σελίδα του ΣΑΥ. Με τον τρόπο αυτό διευκολύνεται και επιτυγχάνεται ο στόχος της πρόληψης του ατυχήματος.

3.8.4 Απαιτούμενα μέτρα ασφαλείας και υγείας κατά την εκτέλεση όλων των εργασιών στο εργοτάξιο.

3.8.4.1 Προετοιμασία εργοταξίου - Μέτρα Ατομικής Προστασίας (ΜΑΠ).

Ο ανάδοχος υποχρεούται να τηρεί στο εργοτάξιο, κατά την εκτέλεση όλων των εργασιών, τα παρακάτω μέτρα ασφαλείας και υγείας:

α. Την ευκρινή και εμφανή σήμανση και περιφράξη του περιβάλλοντα χώρου του εργοταξίου με ιδιαίτερη προσοχή στη σήμανση και περιφράξη των επικίνδυνων θέσεων: ΠΔ 105/95, ΠΔ 305/96 (αρ. 12 παραρτ. IV μέρος Α, παρ. 18.1).

β. τον εντοπισμό και τον έλεγχο προϋπαρχουσών της έναρξης λειτουργίας του εργοταξίου ηλεκτρικών εγκαταστάσεων και εκτροπή τυχόν υπαρχόντων εναερίων ηλεκτροφόρων αγωγών έξω από το εργοτάξιο, ώστε να παρέχεται προστασία στους εργαζομένους από τον κίνδυνο ηλεκτροπληξίας: ΠΔ 1073/81 (αρ.75-79), ΠΔ 305/96 (αρ. 12 παραρτ. IV μέρος Β, τμήμα II, παρ.2).

γ. Τη σήμανση των εγκαταστάσεων με ειδικούς κινδύνους (αγωγοί ατμών θερμών, υγρών ή αερίων κλπ) και τα απαιτούμενα μέτρα προστασίας των εργαζομένων από τους κινδύνους των εγκαταστάσεων αυτών: ΠΔ 1073/81 (αρ.92-95), ΠΔ 305/96 (αρ.12, παραρτ. IV μέρος Α, παρ. 6).

δ. Τη λήψη μέτρων αντιμετώπισης εκτάκτων καταστάσεων όπως: κατάρτιση σχεδίου διαφυγής- διάσωσης και εξόδων κινδύνου, πυρασφάλεια, εκκένωση χώρων από τους εργαζόμενους, πρόληψη- αντιμετώπιση πυρκαγιών & επικίνδυνων εκρήξεων ή αναθυμιάσεων, ύπαρξη πυροσβεστήρων, κλπ: ΠΔ 1073/81 (αρ. 92-96), ΠΔ 305/96 (αρ.12, παραρτ. IV μέρος Α, παρ. 3,4, 8-10), Ν.3850/10 (αρ.30, 32, 45).

ε. Την εξασφάλιση παροχής πρώτων βοηθειών, χώρων υγιεινής και υγειονομικού εξοπλισμού (ύπαρξη χώρων πρώτων βοηθειών, φαρμακείου, αποχωρητηρίων, νιπτήρων, κλπ): ΠΔ 1073/81 (αρ.109,110), Ν.1430/84 (αρ.17,18), ΠΔ 305/96 (αρ. 12 παραρτ. IV μέρος Α, παρ. 13 ,14).

στ. Την εξασφάλιση της δωρεάν χορήγησης Μέσων Ατομικής Προστασίας (ΜΑΠ) στους εργαζόμενους όπως: προστατευτικά κράνη, μπότες ασφαλείας, φωσφορίζοντα γιλέκα, ολόσωμες ζώνες ασφαλείας, γυαλιά, κλπ, εφόσον τους ενημερώσει εκ των προτέρων σχετικά με τους κινδύνους από τους οποίους τους προστατεύει ο εξοπλισμός αυτός και τους δώσει σαφείς οδηγίες για τη χρήση του: ΠΔ 1073/81 (αρ. 102-108), Ν.1430/84 (αρ.16-18), ΚΥΑ Β. 4373/1205/93 και οι τροποπ. αυτής ΚΥΑ 8881/94 και ΥΑ οικ. Β.5261/190/97, ΠΔ 396/94, ΠΔ 305/96 (αρ.9, παρ.γ).

3.8.4.2 Εργοταξιακή σήμανση - σηματοδότηση, συστήματα ασφαλείας, φόρτωση-εκφόρτωση - εναπόθεση υλικών, θόρυβος, φυσικοί, χημικοί παράγοντες κλπ.

Ο ανάδοχος υποχρεούται :

α. Να προβεί στην κατάλληλη σήμανση και σηματοδότηση, με σκοπό την ασφαλή διέλευση των πεζών και των οχημάτων από την περιοχή κατασκευής του έργου, σύμφωνα με :

- Την Υ.Α. αριθμ. ΔΜΕΟ/Ο/613/16-2-2011 του τ. ΥΠΥΜΕΔΙ: Οδηγίες σήμανσης εκτελούμενων έργων (ΟΜΟΕ-ΣΕΕΟ, τεύχος 7).

- Την ΚΥΑ αριθμ. 6952/14-2-2011 του τ. ΥΠΕΚΑ και τ. ΥΠΥΜΕΔΙ « Υποχρεώσεις και μέτρα για την ασφαλή διέλευση των πεζών κατά την εκτέλεση εργασιών σε κοινόχρηστους χώρους πόλεων και οικισμών που προορίζονται για την κυκλοφορία πεζών» - Τις διατάξεις του Κώδικα Οδικής Κυκλοφορίας: Ν.2696/99 (αρ.9-11 και αρ.52) και την τροπ. αυτού: Ν. 3542/07 (αρ. 7-9 και αρ. 46).

β. Να τηρεί τις απαιτήσεις ασφάλειας που αφορούν σε εργασίες εναπόθεσης υλικών στις οδούς, κατάληψης τμήματος οδού και πεζοδρομίου: Ν. 2696/99 (αρ. 47,48) και η τροπ. αυτού Ν. 3542/07 (αρ. 43,44).

γ. Να συντηρεί και να ελέγχει τακτικά τη λειτουργία των συστημάτων ασφαλείας και να τηρεί τις απαιτήσεις ασφαλείας των ηλεκτρικών εγκαταστάσεων, των φορητών ηλεκτρικών συσκευών, των κινητών προβολέων, των καλωδίων τροφοδοσίας, των εγκαταστάσεων φωτισμού εργοταξίου, κλπ: ΠΔ 1073/81 (αρ.75- 84), ΠΔ 305/96 (αρ. 8.δ και αρ. 12, παραρτ. IV μέρος Α, παρ. 2), Ν. 3850/10 (αρ. 31,35).

δ. Να προβεί στα απαραίτητα μέτρα ασφαλείας που αφορούν σε εργασίες φόρτωσης, εκφόρτωσης, αποθήκευσης, στοίβασης, ρίψης και μεταφοράς υλικών και άλλων στοιχείων: ΠΔ 216/78, ΠΔ 1073/81 (αρ.85-91), ΚΥΑ 8243/1113/91 (αρ.8), ΠΔ 305/96 [αρ.8 (γ, ε, στ, ζ) και αρ.12 παραρτ.IV μέρος Α παρ.11 και μέρος Β τμήμα ΙΙ παρ. 4] , Ν. 2696/99 (αρ.32) και η τροπ. αυτού: Ν. 3542/07 (αρ.30).

ε. Να τηρεί μέτρα προστασίας των εργαζομένων που αφορούν: α) κραδασμούς : ΠΔ 176/05, β) θόρυβο: ΠΔ 85/91, ΠΔ 149/06, γ) προφυλάξεις της οσφυϊκής χώρας και της ράχης από χειρωνακτική διακίνηση φορτίων: ΠΔ 397/94, δ) προστασία από φυσικούς, χημικούς και βιολογικούς παράγοντες : Ν.3850/10 (αρ.36-41), ΠΔ 82/10.

3.8.4.3 Μηχανήματα έργων/εξοπλισμοί εργασίας - αποδεικτικά στοιχεία αυτών.

Οι εξοπλισμοί εργασίας χαρακτηρίζονται και κατατάσσονται ως μηχανήματα έργων ΠΔ 304/00 (αρ.2).

α. Ο ανάδοχος οφείλει να ελέγχει τη σωστή λειτουργία και τον χειρισμό των μηχανημάτων (χωματουργικών και διακίνησης υλικών), των ανυψωτικών μηχανημάτων, των οχημάτων, των εγκαταστάσεων, των μηχανών και του λοιπού εξοπλισμού εργασίας (ζώνες ασφαλείας με μηχανισμό ανόδου και καθόδου, κυλιόμενα ικριώματα, φορητές κλίμακες, κλπ): ΠΔ 1073/81 (αρ. 17, 45-74), Ν. 1430/84 (αρ. 11-15), ΠΔ 31/90, ΠΔ 499/91, ΠΔ 395/94 και οι τροπ. αυτού: ΠΔ 89/99, ΠΔ 304/00 και ΠΔ 155/04, ΠΔ 105/95 (παραρτ. ΙΧ), ΠΔ 305/96 (αρ. 12 παραρτ. IV μέρος Β τμήμα ΙΙ παρ. 7-9), ΚΥΑ 15085/593/03, ΚΥΑ αρ. Δ13ε/4800/03, ΠΔ 57/10, Ν. 3850/10 (αρ. 34,35).

β. Τα μηχανήματα έργων σύμφωνα με το ΠΔ 305/96 (αρ.12 παράρτ. IV, μέρος Β', τμήμα ΙΙ παρ. 7.4 και 8.5) και το ΠΔ 304/00 (αρ.2), πρέπει να συνοδεύονται από τα εξής στοιχεία:

1. Πινακίδες αριθμού κυκλοφορίας
2. Άδεια κυκλοφορίας
3. Αποδεικτικά στοιχεία ασφάλισης
4. Αποδεικτικά πληρωμής τελών κυκλοφορίας (χρήσης)
5. Άδειες χειριστών μηχανημάτων σύμφωνα με το ΠΔ 305/96 (αρ.12, παραρτ. IV, μέρος Β', τμήμα ΙΙ, παρ. 8.1.γ και 8.2) και το ΠΔ 89/99 (παραρτ. ΙΙ, παρ.2.1) Σημειώνεται ότι η άδεια χειριστού μηχανήματος συνοδεύει το χειριστή.
6. Βεβαίωση ασφαλούς λειτουργίας του εξοπλισμού εργασίας (ορθή συναρμολόγηση-εγκατάσταση, καλή λειτουργία) και αρχείο συντήρησης αυτού στο οποίο θα καταχωρούνται τα αποτελέσματα των ελέγχων σύμφωνα με το ΠΔ 89/99 (αρ.4α παρ.3 και 6).
7. Πιστοποιητικό επανελέγχου ανυψωτικού μηχανήματος, οδηγίες χρήσης, συντήρησης και αντίστοιχο βιβλίο συντήρησης και ελέγχων αυτού σύμφωνα με την ΚΥΑ 15085/593/03 (αρ.3 και αρ.4. παρ.7).

3.8.5 Νομοθετήματα που περιέχουν πρόσθετα απαιτούμενα μέτρα ασφαλείας και υγείας στο εργοτάξιο, τα οποία τηρούνται κατά περίπτωση, ανάλογα με το είδος των εργασιών του εκτελούμενου έργου.

Ο ανάδοχος υποχρεούται να τηρεί στο εργοτάξιο, πέρα από τα προαναφερόμενα, πρόσθετα απαιτούμενα μέτρα ασφαλείας και υγείας, κατά περίπτωση, ανάλογα με το είδος των εργασιών του εκτελούμενου έργου.

Τα εν λόγω απαιτούμενα μέτρα αναφέρονται στα παρακάτω νομοθετήματα:

3.8.5.1 Κατεδαφίσεις:

N.495/76, ΠΔ 413/77, ΠΔ 1073/81 (αρ.18-33,104), ΚΥΑ 8243/1113/91 (αρ.7), ΥΑ 31245/93, Ν. 2168/93, ΠΔ 396/94 (αρ.9 παρ.4 παραρτ. ΙΙΙ), ΥΑ 3009/2/21-γ/94, ΥΑ 2254/230/Φ.6.9/94 και οι τροπ. αυτής: ΥΑ Φ.6.9/13370/1560/95 και ΥΑ Φ.6.9/25068/1183/96, ΠΔ 305/96 (αρ.12, παραρτ. ΙV μέρος Β τμήμα ΙΙ, παρ. 11), ΚΥΑ 3329/89 και η τροπ. αυτής: ΥΑ Φ.28/18787/1032/00, ΠΔ 455/95 και η τροπ. αυτού ΠΔ 2/06, ΠΔ 212/06, ΥΑ 21017/84/09.

3.8.5.2 Εκσκαφές (θεμελίων, τάφων, φρεάτων, κλπ), Αντιστηρίξεις:

N.495/76, ΠΔ 413/77, ΠΔ 1073/81 (αρ.2-17,40-42), ΥΑ αρ.3046/304/89 (αρ.8-ασφάλεια και αντοχή κτιρίων, παρ.4), ΚΥΑ 3329/89 και η τροπ. αυτής: ΥΑ Φ.28/18787/1032/00, Ν.2168/93, ΠΔ 396/94 (αρ. 9 παρ.4 παραρτ. ΙΙΙ), ΥΑ 3009/2/21-γ/94, ΥΑ 2254/230/Φ.6.9/94 και οι τροπ. αυτής: ΥΑ Φ. 6.9/13370/1560/95 και ΥΑ Φ.6.9/25068/1183/96, ΠΔ 455/95 και η τροπ. αυτού: ΠΔ 2/06, ΠΔ 305/96 (αρ.12, παραρτ. ΙV μέρος Β τμήμα ΙΙ, παρ. 10).

3.8.5.3 Ικρίωματα και κλίμακες, Οδοί κυκλοφορίας-ζώνες κινδύνου, Εργασίες σε ύψος, Εργασίες σε στέγες.

ΠΔ 778/80, ΠΔ 1073/81 (αρ.34-44), Ν.1430/84 (αρ.7-10), ΚΥΑ 16440/Φ.10.4/445/93, ΠΔ 396/94 (αρ.9 παρ.4 παραρτ. ΙΙΙ), ΠΔ 155/04, ΠΔ 305/96 (αρ.12, παραρτ. ΙV μέρος Α παρ.1, 10 και μέρος Β τμήμα ΙΙ παρ.4-6,14).

3.8.5.4 Εργασίες συγκόλλησης, οξυγονοκοπής & λοιπές θερμές εργασίες

ΠΔ 95/78, ΠΔ 1073/81 (αρ.96, 99, 104, 105), ΠΔ 70/90 (αρ.15), ΠΔ 396/94 (αρ.9 παρ.4 παραρτ. ΙΙΙ), Πυροσβεστική Διάταξη 7 Απόφ.7568 Φ.700.1/96, ΚΥΑ αρ.οικ.16289/330/99.

3.8.5.5 Κατασκευή δομικών έργων (κτίρια, γέφυρες, τοίχοι αντιστήριξης, δεξαμενές κλπ)

ΠΔ 778/80, ΠΔ 1073/81 (αρ.26-33, αρ. 98), ΥΑ 3046/304/89, ΠΔ 396/94 (αρ.9 παρ.4 παραρτ. ΙΙΙ), ΠΔ 305/96 (αρ.12, παραρτ. ΙV μέρος Β τμήμα ΙΙ παρ.12).

3.8.6. Ακολουθεί κατάλογος με τα νομοθετήματα και τις κανονιστικές διατάξεις που περιλαμβάνουν τα απαιτούμενα μέτρα ασφάλειας και υγείας στο εργοτάξιο.

<u>Α. Νόμοι</u>		Π.Δ. 395/94	ΦΕΚ 220/Α/94
N. 495/76	ΦΕΚ 337/Α/76	Π.Δ. 396/94	ΦΕΚ 220/Α/94
N. 1396/83	ΦΕΚ 126/Α/83	Π.Δ. 397/94	ΦΕΚ 221/Α/94
N. 1430/84	ΦΕΚ 19/Α/84	Π.Δ. 105/95	ΦΕΚ 67/Α/95
N. 2168/93	ΦΕΚ 147/Α/93	Π.Δ. 455/95	ΦΕΚ 268/Α/95
N. 2696/99	ΦΕΚ 57/Α/99	Π.Δ. 305/96	ΦΕΚ 212/Α/96
N. 3542/07	ΦΕΚ 50/Α/07	Π.Δ. 89/99	ΦΕΚ 94/Α/99
N. 3669/08	ΦΕΚ 116/Α/08	Π.Δ. 304/00	ΦΕΚ 241/Α/00
N. 3850/10	ΦΕΚ 84/Α/10	Π.Δ. 155/04	ΦΕΚ 121/Α/04
N. 4030/12	ΦΕΚ 249/Α/12	Π.Δ. 176/05	ΦΕΚ 227/Α/05
<u>Β. Προεδρικά Διατάγματα</u>		Π.Δ. 149/06	ΦΕΚ 159/Α/06
Π.Δ. 413/77	ΦΕΚ 128/Α/77	Π.Δ. 2/06	ΦΕΚ 268/Α/06
Π.Δ. 95/78	ΦΕΚ 20/Α/78	Π.Δ. 212/06	ΦΕΚ 212/Α/06
Π.Δ. 216/78	ΦΕΚ 47/Α/78	Π.Δ. 82/10	ΦΕΚ 145/Α/10
Π.Δ. 778/80	ΦΕΚ 193/Α/80	Π.Δ. 57/10	ΦΕΚ 97/Α/10
Π.Δ. 1073/81	ΦΕΚ 260/Α/81	<u>Γ. Υπουργικές Αποφάσεις</u>	
Π.Δ. 225/89	ΦΕΚ 106/Α/89	Υ.Α. 130646/84	ΦΕΚ 159/Β/84
Π.Δ. 31/90	ΦΕΚ 31/Α/90	Υ.Α. 3046/304/89	ΦΕΚ 59/Δ/89

ΑΡΘΡΟ 3.9 - Διασφάλιση Ποιότητας - Πρόγραμμα Ποιότητας Έργου (Π.Π.Ε.)

Ο Ανάδοχος πρέπει να χρησιμοποιήσει υποχρεωτικά τα υλικά και τα έτοιμα ή ημικατεργασμένα προϊόντα που προδιαγράφονται για την κατασκευή του έργου σύμφωνα με την ΤΣΥ. Απαγορεύεται η χρησιμοποίηση υλικών απροσδιόριστης ποιότητας ή άγνωστης προέλευσης ή η ενσωμάτωση στο έργο υλικών που δεν έχουν προηγουμένως τύχει της έγκρισης της Υπηρεσίας.

Όλα τα προσκομιζόμενα από τον Ανάδοχο είδη και υλικά για ενσωμάτωση στα έργα θα είναι καινούργια, χωρίς ελαττώματα και θα πληρούν τους αντίστοιχους συμβατικούς όρους, που καθορίζουν τον τύπο, κατηγορία και λοιπά χαρακτηριστικά των ειδών και υλικών που θα χρησιμοποιηθούν.

ΑΡΘΡΟ 3.10 - Στοιχεία του πεδίου του έργου

3.10.1 Μελέτη και γνώση των συνθηκών κατασκευής.

Η συμμετοχή των ενδιαφερομένων δι' υποβολής προσφοράς στην δημοπρασία αποτελεί αμάχητο τεκμήριο ότι οι διαγωνιζόμενοι έχουν επισκεφθεί και πλήρως ελέγξει την φύση και την τοποθεσία του έργου και έχουν πλήρη γνώση των γενικών και τοπικών συνθηκών κατασκευής τούτου, κυρίως σε ό,τι αφορά τις πάσης φύσεως πηγές λήψης υλικών, θέσεις προσωρινής ή οριστικής απόθεσης των προϊόντων εκσκαφής, τις μεταφορές, την διάθεση, διαχείριση και αποθήκευση υλικών την δυνατότητα εξασφάλισης εργατοτεχνικού προσωπικού, νερού και ηλεκτρικού ρεύματος, τις επικρατούσες μετεωρολογικές συνθήκες, την διαμόρφωση και κατασκευή του εδάφους, το είδος και την ποιότητα των ευρισκομένων στην περιοχή κατάλληλων εκμεταλλεύσιμων υλικών το είδος και τα μέσα (μηχανήματα, υλικά, υπηρεσίες) τα οποία θα απαιτηθούν πριν από την έναρξη και κατά την εκτέλεση των εργασιών, καθώς και άλλα θέματα τα οποία καθοιωνδήποτε τρόπο μπορούν να επηρεάσουν τις εργασίες, την πρόοδο ή το κόστος αυτών, σε συνδυασμό πάντα με τους όρους της σύμβασης.

Επίσης ο ανάδοχος αποδέχεται ότι έχει μελετήσει τα εγκεκριμένα διαγράμματα και σχέδια της μελέτης καθώς και τα λοιπά συμβατικά στοιχεία της εργολαβίας, τα οποία περιλαμβάνονται στον φάκελο της δημοπρασίας και αποτελούν μαζί με την διακήρυξη, τη βάση της προσφοράς του, καθώς και ότι αποδέχεται και ανεπιφύλακτα αναλαμβάνει να εκτελέσει όλες τις υποχρεώσεις του, οι οποίες απορρέουν από τις ως άνω συνθήκες και όρους. Παράλειψη του αναδόχου να ενημερωθεί με κάθε δυνατή πληροφορία που αφορά τους όρους της σύμβασης, δεν απαλλάσσει αυτόν από την ευθύνη που έχει, να συμμορφώνεται στις συμβατικές υποχρεώσεις του και δεν προκύπτει κανένα δικαίωμα οικονομικής ή άλλης φύσης ή/και παράταση προθεσμίας εξαιτίας αυτού του λόγου.

3.10.2 Εγκαταστάσεις Επιχειρήσεων και Οργανισμών Κοινής Ωφελείας (ΟΚΩ).

Ο Ανάδοχος πρέπει να έχει υπόψη του, ότι ενδέχεται στην περιοχή του έργου να υπάρχουν εναέριες ή υπόγειες εγκαταστάσεις Ο.Κ.Ω. ή Ν.Π.Δ.Δ. Ο ανάδοχος οφείλει να λειτουργήσει εξαρχής με γνώμονα και σύμφωνα με τα όσα ορίζονται στην ΕΤΕΠ ΕΛΟΤ ΤΠ 1501-02-08-00-00.

Σε περίπτωση που απαιτηθούν εργασίες μετατόπισης αγωγών ο ανάδοχος δεν θα έχει καμία οικονομική ή τεχνική ανάμειξη. Υποχρεούται όμως αυτός να διευκολύνει την εκτέλεση των ως άνω εργασιών χωρίς δικαίωμα όμως ιδιαίτερης αποζημίωσης λόγω καθυστέρησης ή διαφόρων άλλων δυσχερειών που τυχόν εμφανιστούν κατά τις εργασίες αυτές.

ΑΡΘΡΟ 3.11 - Ημερολόγιο του έργου

Ισχύουν τα όσα ορίζονται στο άρθρο 146 του Ν 4412/2016..

Κατά την εκτέλεση των έργων ο ανάδοχος είναι υποχρεωμένος να τηρεί ειδικό βιβλιοδετημένο διπλότυπο ημερολόγιο, το οποίο βρίσκεται στο εργοτάξιο και συντάσσεται με μέριμνα και ευθύνη του αναδόχου. Το ημερολόγιο συμπληρώνεται καθημερινά και αναγράφονται, με συνοπτικό τρόπο η ημερομηνία, οι καιρικές συνθήκες, και κάθε πληροφορία σχετικά με τις εκτελούμενες εργασίες σύμφωνα με την παρ. 1 του άρθρου 146 του Ν. 4412/2016, ώστε κάθε στιγμή να μπορεί να γίνεται κατά προσέγγιση εκτίμησης της ποσότητας των εργασιών που έχουν εκτελεσθεί, τα τυχόν συμβάντα και τα μέτρα ασφαλείας που έχει πάρει ο ανάδοχος. Το ένα αποκοπτόμενο φύλλο περιέρχεται στην Διευθύνουσα Υπηρεσία εντός επτά (7) ημερών. Στο ημερολόγιο ο επιβλέπων μπορεί να καταχωρήσει κάθε εντολή ή παρατήρησή του σχετικά με την εκτέλεση των εργασιών.

1. Επιπλέον του ειδικού βιβλιοδετημένου διπλότυπου ημερολογίου το οποίο βρίσκεται στο εργοτάξιο, τηρείται από τον ανάδοχο και ηλεκτρονικό ημερολόγιο σε ελεύθερο λογισμικό ευρείας χρήσης. **Το ημερολόγιο του έργου υπογράφεται με ψηφιακή υπογραφή από τον τηρούντα αυτό και αποστέλλεται μέσω ηλεκτρονικού ταχυδρομείου στον προϊστάμενο της διευθύνουσας υπηρεσίας και στον επιβλέποντα του έργου , καθημερινά έως τις 9:00 π.μ. όπου θα αναγράφονται εκτός των άλλων, το προσωπικό , τα μηχανήματα και οι εργασίες που εκτελούνται στο έργο. Η ενημέρωση θα γίνεται ακόμα και αν δεν εκτελούνται εργασίες.** Ο επιβλέπων του έργου ελέγχει και διορθώνει το ημερολόγιο, αν απαιτείται, και το υποβάλλει προς έγκριση στον προϊστάμενο της διευθύνουσας υπηρεσίας εντός δύο (2) εργασίμων ημερών.

2. Ο προϊστάμενος της διευθύνουσας υπηρεσίας ελέγχει τις εγγραφές και δύναται να απορρίψει όσες εξ αυτών κρίνει ως ανακριβείς, ενώ μπορεί να χορηγήσει εντολή προς τον ανάδοχο για την εγγραφή στο ημερολόγιο και άλλων συμπληρωματικών πληροφοριών ή άλλων στοιχείων που προσιδιάζουν στο συγκεκριμένο έργο ή να ζητήσει από τον ανάδοχο την τήρηση και άλλων στατιστικών στοιχείων. Εφόσον κριθεί αναγκαίο, είναι δυνατό να ζητηθεί από τη διευθύνουσα υπηρεσία να καταγράφονται γεγονότα ή καταστάσεις με σκαριφήματα, φωτογραφίες, καταγραφές με video ή άλλες μεθόδους καταγραφής οπτικών μέσων. Σε μεγάλα έργα, για κάθε εργοτάξιο σε διακριτή γεωγραφική ενότητα πρέπει να τηρούνται χωριστές ημερήσιες αναφορές προόδου ή ημερολόγιο, σύμφωνα με όσα ορίζονται στα συμβατικά τεύχη. Στις περιπτώσεις μικρών έργων, η διευθύνουσα υπηρεσία μπορεί να ορίσει την τήρηση του ημερολογίου κατά άλλον συνοπτικότερο τρόπο, την τήρησή του κατά εβδομάδα ή άλλο χρονικό διάστημα ή και τη μη τήρηση ημερολογίου

3. Εφόσον, ο ανάδοχος παραλείπει την υποχρέωσή του για καθημερινή τήρηση και κοινοποίηση του ημερολογίου, επιβάλλεται ειδική ποινική ρήτρα που καθορίζεται στα συμβατικά τεύχη και δεν μπορεί να είναι μικρότερη των εκατό (100) ευρώ, ούτε ανώτερη των πεντακοσίων (500) ευρώ, για κάθε ημέρα παράλειψης, αναλόγως με το ύψος της συμβατικής δαπάνης του έργου. **Για το συγκεκριμένο έργο, η ειδική ποινική ρήτρα που προβλέπεται για κάθε ημέρα παράλειψης τήρησης και κοινοποίησης του ημερολογίου καθορίζεται στο ποσό των εκατό (100,00) ευρώ.** Η ειδική ποινική ρήτρα επιβάλλεται από τη διευθύνουσα υπηρεσία, ύστερα από ειδική πρόσκληση του προϊσταμένου της, στην οποία ο επιβλέπων αναφέρει εγγράφως την παράλειψη τήρησης.

ΑΡΘΡΟ 3.12 - Επάρκεια συμφωνημένου εργολαβικού ανταλλάγματος

Ο Ανάδοχος αποδέχεται, με την υπογραφή της σύμβασης, ότι το συμφωνημένο εργολαβικό ανταλλάγμα επαρκεί για την κάλυψη των κάθε φύσης υποχρεώσεών του που απορρέουν από τη σύμβαση.

Οι διαγωνιζόμενοι θα πρέπει, κατά την υποβολή της Προσφοράς τους, να έχουν συνεκτιμήσει με επάρκεια τους επιχειρηματικούς κινδύνους και όλες τις συνθήκες που θα επηρεάσουν τη διαμόρφωση της Προσφοράς τους, καθώς και τους χρόνους που απαιτούνται:

- για τις διατυπώσεις εκτελωνισμού υλικών, εφοδίων και μηχανημάτων, που τυχόν θα εισάγουν από το εξωτερικό.

- για τυχόν απαιτούμενες εγκρίσεις περαιτέρω μελετών κτλ. καθώς και τις διατυπώσεις και διαδικασίες έκδοσης των κάθε φύσης αδειών.

ΑΡΘΡΟ 3.13 - Απρόβλεπτες φυσικές συνθήκες

Ισχύουν τα οριζόμενα στα δύο προηγούμενα άρθρα 3.12 και 3.14 της παρούσας.

ΑΡΘΡΟ 3.14 - Προσβάσεις και άλλες υποδομές

Ο Ανάδοχος υποχρεούται, με δική του ευθύνη, μέριμνα και δαπάνη, να εξασφαλίσει τα δικαιώματα για προσωρινές ή/και ειδικές προσβάσεις στα εργοτάξια, για εκτάσεις, εγκαταστάσεις, και κάθε φύσης υποδομές είτε στα εργοτάξια είτε εκτός αυτών, είτε να μισθώσει ή/και να κατασκευάσει τις υπόψη υποδομές, εφόσον απαιτείται, για την εκπλήρωση των συμβατικών του υποχρεώσεων. Οποιοσδήποτε δαπάνες σε αδειοδοτήσεις, αγορές, ενοικιάσεις, υλικά, μηχανήματα, εξοπλισμό και εργατικό δυναμικό απαιτηθούν για τον ανωτέρω σκοπό θα βαρύνουν αποκλειστικά τον Ανάδοχο και θα είναι ανηγμένες στις τιμές της προσφοράς του.

ΑΡΘΡΟ 3.15 - Αποφυγή όχλησης

Ο Ανάδοχος έχει την υποχρέωση, με μέριμνα και δαπάνη του, να παίρνει όλες τις προφυλάξεις και αναγκαία μέτρα και, σε ειδικές περιπτώσεις, να προφυλάσσει κατάλληλα τις γειτονικές ιδιοκτησίες, προκειμένου να αποφευχθούν οποιοσδήποτε σημαντικές οχλήσεις σ' αυτές.

Η ανωτέρω υποχρέωση του Αναδόχου εκτείνεται σε όλες τις περιοχές όπου εκτελούνται εργασίες, όπως π.χ. τα εργοτάξια καθατά, τα άκρα του έργου, τα λατομεία, οι δανειοθάλαμοι, οι χώροι απόθεσης, οι δρόμοι που χρησιμοποιούνται από τρίτους κτλ.

ΑΡΘΡΟ 3.16 - Μεταφορά εξοπλισμού και υλικών

Ισχύουν τα οριζόμενα στο άρθρο 3.17 της παρούσας.

ΑΡΘΡΟ 3.17 - Εξοπλισμός Αναδόχου

Ο Ανάδοχος με ευθύνη και δαπάνη του, υποχρεούται να προμηθεύσει και να μεταφέρει επί τόπου του έργου όλα τα μηχανήματα, εργαλεία και λοιπό απαραίτητο εξοπλισμό για την έντεχνη και εμπρόθεσμη εκτέλεση του έργου. Υποχρεούται να διαθέτει επαρκή μεταφορικά, ανυψωτικά και άλλα μηχανικά μέσα, εργαλεία και συσκευές για την εγκατάσταση, τον έλεγχο, τον εντοπισμό τυχόν βλαβών και την αποκατάστασή τους μετά τον έλεγχο, προκειμένου να ανταποκριθεί στις υποχρεώσεις που απορρέουν από τη σύμβαση.

Αν, παρ' όλα αυτά, και κατά την απόλυτη κρίση της Υπηρεσίας, δεν κριθούν κατάλληλα ή επαρκή τα μηχανικά και λοιπά μέσα που εισκομίσθηκαν στο έργο για την εμπρόθεσμη και έντεχνη περάτωση των εργασιών, τότε ο Ανάδοχος υποχρεούται, μέσα σε 15μερη προθεσμία από τη λήψη σχετικής γραπτής εντολής της Υπηρεσίας, να αντικαταστήσει ή ενισχύσει τον επί τόπου υπάρχοντα εξοπλισμό του, σύμφωνα με τις υποδείξεις της Υπηρεσίας.

Σε κάθε περίπτωση ο Ανάδοχος είναι υπεύθυνος για την πρόοδο του έργου, σύμφωνα με το εγκεκριμένο από την Υπηρεσία χρονοδιάγραμμα κατασκευής έστω και αν η Υπηρεσία έκανε ή όχι χρήση του παρόντος Άρθρου.

Ειδικότερα για τον κύριο και εξειδικευμένο μηχανικό εξοπλισμό κατασκευής του έργου, όπως αυτός προκύπτει από τα συμβατικά τεύχη, ορίζεται ότι αυτός θα πρέπει να γίνει αποδεκτός από την Υπηρεσία πριν από την προσκόμισή του στο έργο για έναρξη της εκτέλεσης των εργασιών κατασκευής.

Για τον ανωτέρω λόγο ο Ανάδοχος θα πρέπει να κοινοποιεί προηγούμενα στην Υπηρεσία τους τύπους των μηχανημάτων με τα αναγκαία τεχνικά χαρακτηριστικά κατασκευής και απόδοσης, που θα είναι σύμφωνα με τις απαιτήσεις των όρων δημοπράτησης και τις παραδοχές που υποστηρίχθηκαν σε πιθανή αιτιολόγηση της προσφοράς.

Επίσης, με ευθύνη και δαπάνη του, ο Ανάδοχος οφείλει να εγκαταστήσει και να εξοπλίσει πλήρως όλες τις προβλεπόμενες εργοταξιακές εγκαταστάσεις, όπως αυτές απαιτούνται για την εκπλήρωση των συμβατικών του υποχρεώσεων ή/και ορίζονται στα συμβατικά τεύχη.

Όλες οι ανωτέρω εργασίες και εγκαταστάσεις δεν θα πληρωθούν ιδιαίτερος επειδή η δαπάνη τους περιλαμβάνεται ανηγμένη στα κονδύλια των τιμών της προσφοράς του Αναδόχου.

ΑΡΘΡΟ 3.18 - Προστασία του περιβάλλοντος

Για την προστασία του περιβάλλοντος έχουν ισχύ στην παρούσα εργολαβία:

- α. Η ισχύουσα περιβαλλοντική Νομοθεσία που αφορά την διαδικασία περιβαλλοντικής αδειοδότησης έργων και δραστηριοτήτων, την διαχείριση και προστασία υδάτων, την διαχείριση στερεών και άλλων αποβλήτων, τον έλεγχο της ατμοσφαιρικής ρύπανσης, τον θόρυβο κλπ.
- β. Άλλοι περιβαλλοντικοί όροι που αφορούν τα συνοδά έργα του κυρίως έργου, όπου ως συνοδά έργα νοούνται: Δανειοθάλαμοι, λατομεία αδρανών και άλλων υλικών, μόνιμοι ή προσωρινοί χώροι απόθεσης πλεοναζόντων υλικών, εργοταξιακές εγκαταστάσεις, εγκαταστάσεις παρασκευής σκυροδέματος ή ασφαλτομίγματος, συγκέντρωσης ορυκτελαίων, σπαστηροτριβεία, εγκαταστάσεις κοσκίνισης, εγκαταστάσεις κοκκομετρικού διαχωρισμού, κ.λπ.
- γ. Τα αναφερόμενα στα λοιπά τεύχη δημοπράτησης.

Όλες οι εγκαταστάσεις και τα έργα τα απαραίτητα για την οργάνωση και λειτουργία του εργοταξίου θα πρέπει να κατασκευάζονται και να λειτουργούν κατά τέτοιο τρόπο ώστε να επιτυγχάνεται:

- α. Αποφυγή ή ελαχιστοποίηση των διαταραχών του περιβάλλοντος,
- β. Ελαχιστοποίηση κατάτμησης ενοτήτων χρήσεων γης,
- γ. Ελαχιστοποίηση των οποιωνδήποτε δεσμεύσεων που προκαλεί το έργο για περαιτέρω ανάπτυξη της περιοχής,
- δ. Λήψη καταλλήλων μέτρων προστασίας της τυχόν υπάρχουσας βλάστησης κατά το στάδιο της κατασκευής των έργων, ώστε να μην υπάρξει καμιά παρέμβαση στο υπάρχον φυσικό περιβάλλον, εκτός από την απαραίτητη ζώνη για την κατασκευή του έργου, που θα πρέπει αυστηρά να καθορισθεί εκ των προτέρων.

Ειδικότερα, κατά τη λειτουργία του εργοταξίου θα πρέπει να ελαχιστοποιηθεί η καταστροφή του πρασίνου. Για την καταστροφή δασικών περιοχών, όταν αυτή είναι αναπόφευκτη, θα πρέπει να υπάρχει η άδεια της αρμόδιας Αρχής. Μετά το πέρας του Έργου θα πρέπει να γίνει πλήρης αποκατάσταση.

Θα πρέπει να αποφευχθούν εκτεταμένα έργα για εργοτάξια. Αν κάτι τέτοιο είναι απαραίτητο, αυτά θα γίνουν με τη σύμφωνη γνώμη της Υπηρεσίας και μόνο μετά από σχετική άδεια της αρμόδιας για την περιβαλλοντική αδειοδότηση Υπηρεσίας και θα απομακρυνθούν εντελώς μετά το πέρας των εργασιών κατασκευής του έργου, αποκαθιστώντας πλήρως το περιβάλλον.

Θα πρέπει να ληφθεί μέριμνα για ελαχιστοποίηση παρενοχλήσεως των δικτύων Ο.Κ.Ω. Όπου αυτό είναι αναγκαίο, απαιτείται η άμεση αποκατάσταση της συνέχειάς τους και εξασφάλιση της δημόσιας υγείας και ασφάλειας (κίνδυνοι μόλυνσης - ηλεκτροπληξίας κ.λπ.).

Επισημαίνεται, ότι ο Ανάδοχος του έργου θα είναι υπεύθυνος για την εφαρμογή των παραπάνω και στην περίπτωση υπεργολάβων ή μισθωμένων αυτοκινήτων.

Σχετικά με τα παραπάνω, η Υπηρεσία μπορεί να επιβάλει περιορισμούς ή / και τροποποιήσεις στο μικτό ή / και καθαρό φορτίο των οχημάτων, στις διαδρομές αυτών και σε κάθε άλλο στοιχείο που αναφέρεται παραπάνω.

ΑΡΘΡΟ 3.19 - Αδρανή υλικά, λατομεία, δανειοθάλαμοι, χώροι απόθεσης

Όσον αφορά την διαχείριση των αναγκών του έργου σε αδρανή υλικά, λατομεία, δανειοθαλάμους, χώρους απόθεσης ο ανάδοχος θα πρέπει να λαμβάνει σε κάθε περίπτωση υπόψη την ισχύουσα νομοθεσία (ενδεικτικά αναφέρονται οι διατάξεις του Ν. 4412/2016 και του Ν. 1428/84 «Εκμετάλλευση λατομείων αδρανών υλικών και άλλες διατάξεις», όπως τροποποιήθηκε με τον Ν. 2115/93 «Τροποποίηση, αντικατάσταση και συμπλήρωση διατάξεων του Ν. 1428/84» και όπως ισχύει, καθώς και κάθε μεταγενέστερη σχετική διάταξη. Πριν χρησιμοποιηθεί οποιαδήποτε πηγή υλικών, ο Ανάδοχος υποχρεούται να φροντίσει, με δαπάνες του, για την εξέταση του υλικού από εγκεκριμένο εργαστήριο προς διαπίστωση της καταλληλότητάς του.

Σε περίπτωση που τα υλικά από τις πηγές που αναφέρονται ανωτέρω δεν επαρκούν ή αποδεικνύονται ακατάλληλα, τότε ο Ανάδοχος θα φροντίσει να βρει νέες πηγές υλικών, που θα εγκρίνει η Υπηρεσία. Σημειώνεται εδώ σαν διευκρίνιση ότι οι τιμές προσφοράς του Αναδόχου περιλαμβάνουν κατά ανηγμένο τρόπο, όλες τις δαπάνες που προϋποθέτει η εφαρμογή του παρόντος άρθρου. Γι' αυτό γίνεται επιτακτική η ανάγκη αναγνώρισης των ειδικών συνθηκών του εκάστοτε έργου από όλους τους διαγωνιζόμενους κατά το στάδιο των προσφορών.

Η απόθεση των άχρηστων προϊόντων κάθε είδους, που θα χρησιμοποιηθούν για την αποκατάσταση των χώρων επέμβασης, θα απομακρύνονται με μέριμνα και δαπάνες του Αναδόχου σε χώρους απόθεσης απορριμάτων. Ο Ανάδοχος είναι υποχρεωμένος να εφαρμόζει τις διατάξεις της ΚΥΑ 36259/1757/Ε103/10 (ΦΕΚ 1312/Β/24-08-2010) «Μέτρα, όροι και πρόγραμμα για την εναλλακτική διαχείριση των αποβλήτων από εκσκαφές, κατασκευές, κατεδαφίσεις(ΑΕΚΚ).

Ο Ανάδοχος υποχρεούται με την υπογραφή της σύμβασης του έργου να συμβληθεί με εγκεκριμένο Συλλογικό Σύστημα Εναλλακτικής Διαχείρισης (ΣΣΕΔ) και να υποβάλει Θεωρημένο από το σύστημα Σχέδιο Διαχείρισης Αποβλήτων.

Επίσης ο ανάδοχος οφείλει σύμφωνα με την παρ. 3β.3 του άρθρ. 7 της ανωτέρω ΚΥΑ, μετά την αποπεράτωση των εργασιών διαχείρισης των αποβλήτων κατασκευής ή κατεδάφισης να καταθέσει στην Υπηρεσία βεβαίωση παραλαβής των αποβλήτων από εγκεκριμένο σύστημα εναλλακτικής διαχείρισης.

ΑΡΘΡΟ 3.20 - Καθαρισμός εργοταξίων, κατασκευών και εγκαταστάσεων

Ο Ανάδοχος υποχρεούται με δαπάνες δικές του και πριν την παράδοση προς χρήση ενός τμήματος του έργου ή ολοκλήρου του έργου, να αφαιρέσει και να απομακρύνει κάθε προσωρινή εγκατάσταση γύρω από το έργο(απορρίμματα, μηχανήματα υλικά κ.λπ.) και γενικά κάθε βοηθητικό έργο το οποίο ήθελε αποδειχθεί άχρηστο η επιζήμιο από την Υπηρεσία.

Επίσης να ισοπεδώσει το έδαφος, όπου ήταν εγκαταστημένα, να παραδώσει δε τελικά καθαρές εγκαταστάσεις, καθώς και τους χώρους γύρω από το εργοτάξιο.

Γενικά να μεριμνήσει για κάθε απαιτούμενο για την παράδοση του έργου εξασφαλίζοντας την εύρυθμη λειτουργία αυτού σύμφωνα με τους όρους και τις προδιαγραφές της παρούσας και των λοιπών τευχών δημοπράτησης.

Επίσης ο Ανάδοχος υποχρεούται να προβαίνει, και όταν εκλείψουν οι λόγοι μετά από υπόδειξη της Υπηρεσίας, στην άρση κάθε κατασκευής προστατευτικής, που είχε πραγματοποιηθεί προς αποφυγή ζημιών,

φθορών, ατυχημάτων κ.λ.π. σε ιδιοκτησίες, οικοδομές, δέντρα, αγρούς, καλλιεργήσιμες εκτάσεις, κοινωφελείς εγκαταστάσεις και πάσης φύσεως έργα ως και απομάκρυνση περιφραγμάτων των εργοταξίων.

Εάν σε δέκα (10) ημέρες από την έγγραφη υπόμνηση εκ μέρους της Διευθύνουσας Υπηρεσίας δεν προβεί ο Ανάδοχος στην έναρξη και, μέσα σε εύλογη προθεσμία, περάτωση των ανωτέρω εργασιών, αυτές εκτελούνται σε βάρος του Αναδόχου και εκπίπτει η δαπάνη που έγινε από την πρώτη επόμενη πληρωμή ή την εγγύηση καλής εκτέλεσης ή κατά οποιοδήποτε άλλο τρόπο σύμφωνα με τις κείμενες διατάξεις, πέρα από τη μη έκδοση βεβαίωσης εμπρόθεσμης εκτέλεσης του έργου, ή τμήματος αυτού εξαιτίας αυτού του λόγου.

ΑΡΘΡΟ 3.21 - Χρόνος Εγγύησης και υποχρεωτικής Συντήρησης των Έργων

Ισχύουν τα οριζόμενα στο άρθρο 157 και 171 του Ν. 4412/2016. Ο χρόνος εγγύησης, κατά τον οποίο ο ανάδοχος φέρει τον κίνδυνο του έργου και υποχρεούται στη συντήρηση του, σύμφωνα με τα άρθρα 157 παράγραφος 1 και 171 παράγραφος 1 του Ν. 4412/2016 και μετά την πάροδο του οποίου ενεργείται η οριστική παραλαβή, ορίζεται σε δεκαπέντε (15) μήνες.

Κατά το χρόνο εγγύησης και υποχρεωτικής συντήρησης ο ανάδοχος είναι υποχρεωμένος να επιθεωρεί τακτικά τα έργα, να τα διατηρεί σε ικανοποιητική κατάσταση και να αποκαθιστά κάθε βλάβη τους.

Ο εργολάβος είναι υποχρεωμένος να συντηρεί δωρεάν τα έργα σε άριστη κατάσταση μέχρι την παραλαβή τους και να επιδιορθώνει, με δαπάνη του, κάθε φθορά που προέρχεται από διάφορες αιτίες.

Η οριστική παραλαβή του έργου πρέπει να διενεργηθεί μέσα σε δύο μήνες, από τότε που λήγει ο χρόνος εγγύησης που καθορίζεται με το άρθρο άρθρου 171 του Ν.4412/2016.

Γενικά ισχύουν οι διατάξεις των άρθρων 171 και 172 του Ν.4412/2016.

Κατά τη διάρκεια του χρόνου εγγυήσεως ο ανάδοχος βαρύνεται με τις δαπάνες αποκατάστασης, τόσο του έργου που κατασκευάζεται απ' αυτόν, όσο και τυχόν άλλων συμπληρωματικών έργων, που θα κατασκευαστούν κατόπιν πάνω στο έργο (επίχωμα, οδοστρωσίας ασφαλικής επίστρωσης, συμπληρωματικής στρώσεως ερεισμάτων κ.λ.π.), πάντα μέσα στο χρόνο εγγυήσεων και εφόσον οι φθορές και γενικά ζημιές που οφείλονται σε αιτίες πλημμελούς κατασκευής των έργων, που έχουν αναληφθεί απ' αυτόν.

ΑΡΘΡΟ 3.22 - Μητρώο έργου

Ισχύουν τα οριζόμενα στην παρ. 2 του άρθρου 170 του Ν. 4412/2016.

ΑΡΘΡΟ 3.23 - Ευρήματα αρχαιολογικού ή άλλου ενδιαφέροντος

Σύμφωνα με την παρ.12 του άρθρου 138 του Ν. 4412/2016 όπως ισχύει σήμερα, εάν κατά την εκτέλεση των εργασιών εμφανισθούν αρχαιότητες ή οποιαδήποτε έργα τέχνης, ο ανάδοχος υποχρεούται να σταματήσει αμέσως τις εργασίες και να ειδοποιήσει την Διευθύνουσα Υπηρεσία.

ΑΡΘΡΟ 3.24 - Δαπάνες ανατύπωσης συμβατικών τευχών και Διακήρυξης Δημοπρασίας

Οι δαπάνες για την ανατύπωση των συμβατικών τευχών, οι δαπάνες για την δημοσίευση της διακήρυξης, αρχικής και τυχόν επαναληπτικών, καθώς και τα υλικά για την τήρηση στοιχείων του έργου (φάκελοι στοιχείων, τεύχη ημερολογίων, τεύχη επιμετρητικών κλπ.) βαρύνουν τον ανάδοχο του έργου.

4. ΕΡΓΑΤΙΚΟ ΔΥΝΑΜΙΚΟ ΚΑΙ ΛΟΙΠΟ ΠΡΟΣΩΠΙΚΟ

ΑΡΘΡΟ 4.1 - Πρόσληψη εργατικού δυναμικού και λοιπού προσωπικού

Η πρόσληψη του εργατικού δυναμικού και λοιπού προσωπικού(ελληνικού ή αλλοδαπού) και οι όροι εργασίας τους διέπονται από τις ισχύουσες διατάξεις της εργατικής νομοθεσίας.

ΑΡΘΡΟ 4.2 - Προσωπικό Αναδόχου

Σύμφωνα με το άρθρο 145 παρ 4 του Ν.4412/2016 όπως ισχύει το βραδύτερο σε τριάντα (30) ημερολογιακές ημέρες από την υπογραφή της σύμβασης κατασκευής του έργου, ο Ανάδοχος πρέπει να υποβάλει οριστικό οργανόγραμμα εργοταξιακού προσωπικού που θα τεθεί υπόψη της Διευθύνουσας Υπηρεσίας για έλεγχο και αποδοχή ως προς την ελάχιστη κάλυψη των υπεύθυνων θέσεων του εργοταξίου.

Σύμφωνα με το άρθρο 138 παρ 8 όπως του Ν. 4412/2016 όπως ισχύει η διευθύνουσα υπηρεσία μπορεί πάντα να διατάσσει την απομάκρυνση του προσωπικού που κρίνεται δικαιολογημένα ακατάλληλο ή την ενίσχυση των συνεργείων του αναδόχου.

Ρητά καθορίζεται ότι ο διορισμός των υπόψη προσώπων του Αναδόχου σε καμία περίπτωση δεν απαλλάσσει τον τελευταίο από τις ευθύνες και τις υποχρεώσεις του, ο δε Ανάδοχος παραμένει πάντοτε αποκλειστικά και εξ ολοκλήρου υπεύθυνος απέναντι στην Υπηρεσία.

ΑΡΘΡΟ 4.3 - Καταστάσεις προσωπικού και εξοπλισμού Αναδόχου

Ο Ανάδοχος υποχρεούται να υποβάλει στην Υπηρεσία μηνιαία κατάσταση του προσωπικού που απασχολεί στο έργο (ειδικότητα, πλήθος ανά ειδικότητα, ημέρες απασχόλησης ανά μήνα) καθώς και του μηχανικού εξοπλισμού (είδος, δυναμικότητα, πλήθος, ημέρες απασχόλησης ανά μήνα).

Οι υπόψη καταστάσεις θα υποβάλλονται μηνιαία, σε μορφή που θα συμφωνηθεί με την Υπηρεσία, μέχρι την οριστική παραλαβή των έργων.

ΑΡΘΡΟ 4.4 - Ανάρμοστη συμπεριφορά

Ο Ανάδοχος είναι εξ ολοκλήρου υπεύθυνος για τη λήψη των απαραίτητων μέτρων ώστε να προληφθεί οποιαδήποτε ατασθαλία, παρανομία, βίαιη διατάραξη τάξης ή κατά οποιοδήποτε τρόπο ανάρμοστη συμπεριφορά εκ μέρους του προσωπικού του και για τη διατήρηση ομαλών συνθηκών και προστασίας προσώπων και περιουσιών στους εργοταξιακούς χώρους ή γύρω από αυτούς.

5. ΕΞΟΠΛΙΣΜΟΣ, ΥΛΙΚΑ ΚΑΙ ΕΡΓΑΣΙΑ

ΑΡΘΡΟ 5.1 - Τρόπος εκτέλεσης

Εκτός εάν ορίζεται διαφορετικά στη σύμβαση, ο Ανάδοχος είναι εξ ολοκλήρου μόνος υπεύθυνος με δική του δαπάνη για την επιλογή και παροχή των απαραίτητων εργατικών, υλικών και μηχανημάτων, τη μεταφορά τους από τις πηγές προμηθείας τους, καθώς και για τη χρησιμοποίησή τους και την εν γένει εκτέλεση των έργων κατά τους όρους της παρούσας, των σχετικών Τεχνικών Προδιαγραφών και των λοιπών εγκεκριμένων συμβατικών τευχών και σχεδίων.

Ο Ανάδοχος πρέπει να εκτελέσει τα διάφορα έργα σύμφωνα με τα γενικά και λεπτομερειακά σχέδια της εγκεκριμένης μελέτης, καθώς και με τυχόν συμπληρωματικά, κατά το στάδιο της κατασκευής, που θα εγκριθούν από την Υπηρεσία.

Σε περίπτωση που, κατά τη διάρκεια της εκτέλεσης του έργου και μέχρι την οριστική παραλαβή του, οι εργασίες ή τμήμα τους ή τα υλικά που χρησιμοποιούνται ή που χρησιμοποιήθηκαν για την εκτέλεση των εργασιών είναι, κατά την κρίση της Υπηρεσίας, ελαττωματικά, ατελή ή ακατάλληλα ή δεν πληρούν τις απαιτήσεις των προδιαγραφών και γενικά δεν συμφωνούν με εκείνα που ορίζονται στη σύμβαση, τότε εφαρμόζονται οι σχετικές διατάξεις του άρθρου 159 του Ν 4412/2016.

Ο Ανάδοχος δεν δικαιούται σε καμία περίπτωση, να επικαλεστεί την παρουσία εκπρόσωπων της Υπηρεσίας στον τόπο του έργου, για να απαλλαγθεί από τις συμβατικές υποχρεώσεις του, εκεί όπου διαπιστώθηκαν, μεταγενέστερα, ελαττωματικές εργασίες, παραλείψεις ή ατέλειες, εκτός αν αυτές οφείλονται σε γραπτές εντολές ή οδηγίες της Υπηρεσίας.

Ο Ανάδοχος θα έχει όλη την ευθύνη για κάθε καθυστέρηση στην πρόοδο ή αποπεράτωση του έργου από την εφαρμογή του παρόντος άρθρου, εκτός αν τα αποτελέσματα των εργαστηριακών δοκιμών αποβούν υπέρ του Αναδόχου ή αν αποδειχθεί ότι τα έργα δεν είναι κακότεχνα.

ΑΡΘΡΟ 5.2 - Πινακίδες του έργου που κατασκευάζεται

Ο Ανάδοχος υποχρεούται με δική του δαπάνη στην προμήθεια και τοποθέτηση πινακίδων ενδεικτικών του έργου που εκτελείται με την επωνυμία του Κυρίου του έργου, της Διευθύνουσας Υπηρεσίας και της Προϊσταμένης Αρχής.

Αν το έργο χρηματοδοτείται από κοινοτικούς πόρους θα τοποθετηθεί και η πινακίδα της Ε.Ε., σύμφωνα με τις οδηγίες της Επιβλέπουσας Υπηρεσίας (ΕΚ 1828/2006), καθώς και μόνιμη αναμνηστική πλακέτα μετά το πέρας του έργου.

Υποχρεούται επίσης στη σταδιακή λήψη φωτογραφιών (έναρξη – εκτέλεση - πέρας) και την προσκόμισή τους πριν την έκδοση βεβαίωσης περαίωσης.

ΑΡΘΡΟ 5.3 - Πηγές λήψης υλικών - ποιότητα και προέλευση υλικών

5.3.1 Αν δεν καθορίζονται από τη σύμβαση οι πηγές λήψεως υλικών, ο ανάδοχος υποχρεούται να προβεί έγκαιρα στην εξασφάλιση κατάλληλων σε ποιότητα και επαρκών σε ποσότητα υλικών και νερού και να δηλώσει στη Διευθύνουσα Υπηρεσία τις πηγές που θα χρησιμοποιήσει για τις ανάγκες κατασκευής του έργου.

Απαγορεύεται η χρησιμοποίηση υλικών απροσδιόριστης ποιότητας ή άγνωστης προέλευσης ή η ενσωμάτωση στο έργο υλικών που δεν έχουν προηγουμένως τύχει της έγκρισης της Υπηρεσίας.

Όλα τα υλικά κ.λπ., που θα χρησιμοποιηθούν θα είναι της καλύτερης ποιότητας της αγοράς, χωρίς βλάβες ή ελαττώματα.

Επίσης όλα τα υλικά για την εκτέλεση των έργων θα είναι απολύτως σύμφωνα με τα συμβατικά δεδομένα, τους ισχύοντες κανονισμούς και προδιαγραφές των σχετικών Υπουργείων, καθώς επίσης και με τα συμβατικά δεδομένα της εργολαβίας. Θα είναι αρίστης ποιότητας και της απολύτου εγκρίσεως του αρμοδίου οργάνου της επίβλεψης, σχετικά με την προέλευση, τις διαστάσεις, την αντοχή, την ποιότητα, την εμφάνιση, την ανταπόκριση στις προδιαγραφές κ.λπ.

Σε περίπτωση, που ο εργοδότης παραδώσει στον εργολάβο υλικά απαιτούμενα για την εκτέλεση των έργων, ο ανάδοχος δεν δικαιούται κανένα ποσοστό για γενικά έξοδα και όφελος αυτού επί της αξίας τους, ούτε αποζημίωσης για δαπάνες αποθήκευσης και φύλαξης των υλικών αυτών. Ο ανάδοχος δεν φέρει καμιά ευθύνη για την κακή ποιότητα ή ακαταλληλότητα των υλικών, που παραδίδονται σ' αυτόν από τον εργοδότη εφόσον έγκαιρα το αναφέρει εγγράφως. Τα υλικά παραδίδονται από τον εργοδότη στον ανάδοχο με πρωτόκολλο, μετά δε την παραλαβή τους από τον ανάδοχο, αυτός φέρει ακέραια την ευθύνη για κάθε βλάβη, ζημιά ή απώλεια, που θα συμβεί στα υλικά αυτά.

5.3.2 Πριν από κάθε παραγγελία, το υλικό, το μηχάνημα ή συσκευή θα εγκρίνεται από την υπηρεσία, ως εξής:

1. Αν πρόκειται για υλικό σειράς βιομηχανικής παραγωγής, θα προσκομίζονται στην Υπηρεσία τεχνικά φυλλάδια και προδιαγραφές του εργοστασίου παραγωγής, καθώς και δείγματα.

2. Αν πρόκειται για υλικό πρωτότυπο, που πρόκειται να παραχθεί ειδικά για το εν λόγω έργο θα προσκομίζονται στην Υπηρεσία δείγματα, σχέδια ή μοντέλα.

Τα παραπάνω δείγματα κ.λπ., που θα εγκρίνονται από την Υπηρεσία, θα φυλάσσονται από αυτήν μέχρι την παραλαβή του έργου, χωρίς ιδιαίτερη αποζημίωση του αναδόχου.

Η υπηρεσία έχει το δικαίωμα να απορρίψει κατά την κρίση της κάθε υλικό μηχάνημα ή συσκευή, που δεν είναι σύμφωνα με τα δείγματα ή τις προδιαγραφές ως ανωτέρω.

Όλα τα μηχανήματα και συσκευές πρέπει να συνοδεύονται από πιστοποιητικό ελέγχου του κατασκευαστή, η δε επίβλεψη θα μπορεί να παραπέμπει αυτά για εργαστηριακό έλεγχο με μέριμνα και δαπάνες του αναδόχου.

Ο Ανάδοχος υποχρεούται πριν από την παραγγελία των υλικών μηχανημάτων συσκευών κ.λπ., να υποβάλλει στην Δ/νουσα Υπηρεσία πλήρη κατάλογο των προς παραγγελία υλικών για έγκριση, γνωστοποιώντας συγχρόνως και την ημερομηνία παραγγελίας των ανωτέρω υλικών.

ΑΡΘΡΟ 5.4 – Επιθεώρηση

Ισχύουν τα οριζόμενα στο άρθρο 136 του Ν. 4412/2016, στο άρθρο 138 παρ.14 και στο άρθρο 179 του Ν. 4412/2016 όπως ισχύουν σήμερα.

Η Υπηρεσία έχει το δικαίωμα να προβαίνει σε οποιαδήποτε επιθεώρηση και έλεγχο ήθελε κρίνει αναγκαίο σχετικά με την ικανότητα και την επάρκεια του προσωπικού του Αναδόχου, τα υλικά, τις μεθόδους εργασίας, την πρόοδο των εργασιών, το εργατικό κόστος κτλ. Ο Ανάδοχος υποχρεούται να τηρεί με ακρίβεια και πλήρη ενημερότητα, σύμφωνα με τους εκάστοτε νόμους, όλα γενικά τα λογιστικά βιβλία, στοιχεία και μητρώα που αφορούν στο προσωπικό που απασχολεί, τους μισθούς, τα ημερομίσθια και τα επιδόματα, τις ασφαλιστικές και άλλες εισφορές κτλ., τις απογραφές του εξοπλισμού, των μηχανημάτων, των εργαλείων και υλικών που προσκομίσθηκαν στο εργοτάξιο και χρησιμοποιούνται σε αυτό και γενικά όλα τα βιβλία, δελτία και καταστάσεις σχετικές με την πρόοδο των εργασιών, τα διαγράμματα, τους ανακεφαλαιωτικούς πίνακες και λοιπά στοιχεία που ήθελε ζητήσει η Υπηρεσία. Ο Ανάδοχος είναι υποχρεωμένος να χορηγεί στην Υπηρεσία, μετά από σχετική αίτησή της, αντίγραφα από τις εκθέσεις καταστάσεις κτλ., που αναφέρθηκαν προηγουμένως.

ΑΡΘΡΟ 5.5 – Απόρριψη

Ισχύουν τα οριζόμενα στο άρθρο 159 του Ν. 4412/2016.

ΑΡΘΡΟ 5.6 - Επανορθωτικές εργασίες

Ισχύουν τα οριζόμενα στο άρθρο 157 και στο άρθρο 159 του Ν.4412/2016.

6. ΕΝΑΡΞΗ - ΚΑΘΥΣΤΕΡΗΣΕΙΣ - ΔΙΑΚΟΠΗ ΕΡΓΑΣΙΩΝ

ΑΡΘΡΟ 6.1 - Έναρξη εργασιών

Ισχύουν τα οριζόμενα στην παρ. 2 του άρθρου 147 του Ν.4412/2016, όπως ισχύει σήμερα και οι συμβατικές προθεσμίες αρχίζουν από την υπογραφή της εργολαβικής σύμβασης.

ΑΡΘΡΟ 6.2 - Προθεσμία Περάτωσης

Ισχύουν τα οριζόμενα στο άρθρο 147 του Ν. 4412/2016.

ΑΡΘΡΟ 6.3 - Συνολική προθεσμία - Τμηματικές Προθεσμίες

Για την περάτωση όλου του έργου η συνολική προθεσμία σε εκατόν ογδόντα (180) ημέρες από την ημέρα που θα υπογραφεί η σύμβαση. Σε αυτή την προθεσμία δεν περιλαμβάνεται ο χρόνος εγγύησης του έργου, ο οποίος ορίζεται στο άρθρο 3.21 της παρούσας.

Οι αποκλειστικές τμηματικές προθεσμίες του έργου είναι **ΔΕΝ ΠΡΟΒΛΕΠΟΝΤΑΙ**

Οι ενδεικτικές τμηματικές προθεσμίες του έργου είναι **ΔΕΝ ΠΡΟΒΛΕΠΟΝΤΑΙ**

ΑΡΘΡΟ 6.4 - Χρονοδιάγραμμα κατασκευής του έργου

Ισχύουν τα οριζόμενα στο άρθρο 145 του Ν. 4412/2016.

Ο Ανάδοχος είναι υποχρεωμένος να έχει συντάξει και υποβάλει στην Υπηρεσία για έγκριση το "Χρονοδιάγραμμα Κατασκευής του Έργου" μέσα σε προθεσμία που ορίζεται και η οποία δεν μπορεί να είναι μικρότερη από δεκαπέντε (15) ημέρες και να υπερβαίνει τις τριάντα (30) ημέρες από την υπογραφή της σύμβασης.

Το εγκεκριμένο χρονοδιάγραμμα αποτελεί συμβατικό στοιχείο του έργου και το αναλυτικό πρόγραμμα κατασκευής του έργου. Αναλύει ανά μονάδα χρόνου και πάντως ανά ημερολογιακό τρίμηνο τις εργασίες που προβλέπεται να εκτελεσθούν. Συντάσσεται με τη μορφή τετραγωνικού πίνακα που περιλαμβάνει την πιο πάνω χρονική ανάλυση των ποσοτήτων ανά εργασία ή ομάδα εργασιών και συνοδεύεται από γραμμικό διάγραμμα και σχετική έκθεση.

ΑΡΘΡΟ 6.5 - Παράταση προθεσμίας περάτωσης

Ισχύουν τα οριζόμενα στο άρθρο 147 παρ 8, 9 και 10, άρθρο 157 παρ 8 και άρθρο 160 παρ 7 του Ν. 4412/2016

ΑΡΘΡΟ 6.6 - Καθυστερήσεις με υπαιτιότητα των Αρχών

Ισχύουν τα οριζόμενα στα άρθρα 136 και 137 του Ν. 4412/2016.

Εφόσον ισχύουν οι εξής συνθήκες:

α. Ο Ανάδοχος ακολούθησε επιμελώς τις διαδικασίες και κανονισμούς που ορίζονται από τις Δημόσιες Αρχές της χώρας και

β. οι υπόψη Αρχές καθυστερούν ή άλλως παρακωλύουν τις εργασίες του Αναδόχου και

γ. η κατά τα ανωτέρω καθυστέρηση ή παρακώλυση είναι μη προβλέψιμη σύμφωνα με τα οριζόμενα στη σύμβαση και τα λοιπά συμβατικά τεύχη,

Εφόσον αποδειχθεί ότι δεν οφείλεται σε υπαιτιότητα του Αναδόχου, η κατά τα ανωτέρω καθυστέρηση ή παρακώλυση είναι δυνατό να θεωρηθεί ως αιτία για χορήγηση παράτασης προθεσμίας, σύμφωνα με τα οριζόμενα στο άρθρο 6.6 (Παράταση Προθεσμίας περάτωσης) της παρούσας.

ΑΡΘΡΟ 6.7 - Ρυθμός προόδου εργασιών

Κατά τη διάρκεια της εκτέλεσης του έργου και όποτε κριθεί απαραίτητο από τον ανάδοχο ή την υπηρεσία, θα συγκαλείται σύσκεψη μεταξύ της επίβλεψης και αντιπροσώπων του Αναδόχου, για καταγραφή προβλημάτων, έλεγχο προόδου, παρακολούθηση τήρησης ή τροποποίησης του χρονοδιαγράμματος κατασκευής και λήψης όλων των απαραίτητων μέτρων, ώστε να μην επηρεαστούν οι τμηματικές ή άλλες χρονικές προθεσμίες του έργου. Κατά τη σύσκεψη αυτή θα κρατούνται επίσημα πρακτικά, τα οποία θα συμπεριληφθούν στο τελικό μητρώο του έργου.

Εάν οποτεδήποτε κατά τη διάρκεια της εκτέλεσης του έργου η πραγματική πρόοδος των εργασιών υπολείπεται της αναμενόμενης ή της προγραμματισμένης, κατά το άρθρο 6.4 (Χρονοδιάγραμμα Κατασκευής) της παρούσας, και εφόσον δεν οφείλεται σε αιτία που θα αντιμετωπιστεί κατά τα οριζόμενα στο Άρθρο 6.5 (Παράταση προθεσμίας περάτωσης) της παρούσας, ο Ανάδοχος υποχρεούται με εντολή της Υπηρεσίας να υποβάλει αναθεωρημένο χρονοδιάγραμμα, συνοδευόμενο από αιτιολογική έκθεση, στην οποία ο Ανάδοχος θα περιγράψει τις προτεινόμενες μεθόδους που σκοπεύει να υιοθετήσει για την επιτάχυνση των εργασιών και την εμπρόθεσμη εκπλήρωση των συμβατικών του υποχρεώσεων.

Εκτός εάν ορίσει διαφορετικά η Υπηρεσία, ο Ανάδοχος θα εφαρμόσει τις υπόψη προτεινόμενες μεθόδους, οι οποίες μπορεί να προϋποθέτουν αύξηση των ωρών εργασίας ή του αριθμού προσωπικού και του εξοπλισμού ή άλλες τροποποιήσεις, με ευθύνη, μέριμνα και δαπάνες του Αναδόχου και χωρίς ιδιαίτερη αποζημίωση.

ΑΡΘΡΟ 6.8 - Ποινικές ρήτρες

Ισχύουν γενικά τα οριζόμενα στο άρθρο 148 του Ν. 4412/2016.

6.8.1 Ποινικές ρήτρες υπέρβασης της συνολικής προθεσμίας

Για κάθε ημέρα υπέρβασης, ποινική ρήτρα ίση με δεκαπέντε τοις εκατό (15%) της μέσης ημερήσιας αξίας του έργου που επιβάλλεται για αριθμό ημερών ίσο με το είκοσι τοις εκατό (20%) της συνολικής προθεσμίας που προβλέπεται στην άρθρο 6.3 (Συνολική προθεσμία) της παρούσας.

Για τις επόμενες ημέρες, μέχρι ακόμα δέκα πέντε τοις εκατό (15%) της συνολικής προθεσμίας που προβλέπεται στην άρθρο 6.3 (Συνολική προθεσμία) της παρούσας, ποινική ρήτρα για κάθε ημέρα υπέρβασης ίση με είκοσι τοις εκατό (20%) της μέσης ημερήσιας αξίας του έργου.

Οι ποινικές ρήτρες που επιβάλλονται για την υπέρβαση της συνολικής προθεσμίας δεν επιτρέπεται να υπερβούν συνολικά ποσοστό έξι τοις εκατό (6%) του συνολικού ποσού της σύμβασης, χωρίς Φ.Π.Α.

6.8.2 Επιβολή ποινικών ρητρών

Οι ποινικές ρήτρες επιβάλλονται με απόφαση της Διευθύνουσας Υπηρεσίας και παρακρατούνται από τον αμέσως επόμενο λογαριασμό του έργου. Με ίδια απόφαση ανακαλούνται οι ποινικές ρήτρες για τις ενδεικτικές τμηματικές προθεσμίες αν το έργο περατωθεί μέσα στη συνολική προθεσμία και τις τυχόν εγκεκριμένες γενικές παρατάσεις.

Οι ποινικές ρήτρες του παρόντος άρθρου είναι επιπρόσθετες στις ποινικές ρήτρες που τυχόν προβλέπονται για παραλείψεις ενεργειών του Αναδόχου στους λοιπούς όρους της παρούσας και των λοιπών συμβατικών τευχών.

ΑΡΘΡΟ 6.9 - Διακοπή εργασιών – Διάλυση της σύμβασης – Έκπτωση αναδόχου – Αποζημίωση αναδόχου λόγω διάλυσης σύμβασης

Ισχύουν τα όσα ορίζονται στα άρθρα 160, 161, 162 & 163 του Ν. 4412/2016.

7. ΠΕΡΑΤΩΣΗ ΤΩΝ ΕΡΓΑΣΙΩΝ ΚΑΙ ΠΑΡΑΛΑΒΗ ΤΟΥ ΕΡΓΟΥ ΑΠΟ ΤΟΝ ΕΡΓΟΔΟΤΗ

ΑΡΘΡΟ 7.1 - Επιμέτρηση και Πιστοποίηση

Οι επιμετρήσεις διενεργούνται σύμφωνα με το άρθρο 151 του Ν. 4412/2016.

Οι επιμετρήσεις των εργασιών υποβάλλονται σε έντυπη και ηλεκτρονική μορφή, το αργότερο είκοσι (20) ημέρες μετά το τέλος του επόμενου της εκτελέσεως τους μηνός.

Δύο μήνες (2) το αργότερο μετά τη βεβαιωμένη περάτωση του έργου ο ανάδοχος είναι υποχρεωμένος να υποβάλει στην διευθύνουσα υπηρεσία τυχόν επί μέρους επιμετρήσεις που λείπουν και την «τελική» επιμέτρηση σύμφωνα με το όσα ορίζονται στο άρθρο 151 παρ 5 του Ν. 4412/2016.

Σε περίπτωση που δεν υποβληθεί εμπρόθεσμα από τον ανάδοχο η τελική επιμέτρηση επιβάλλεται σε βάρος του, για κάθε συμπληρωμένο μήνα καθυστέρησης, ειδική ποινική ρήτρα ποσοστού δύο χιλιοστών επί του συνολικού ποσού που έχει καταβληθεί στον ανάδοχο μέχρι τότε για την όλη σύμβαση σύμφωνα με τα όσα ορίζονται στο άρθρο 151 παρ6 του Ν. 4412/2016.

ΑΡΘΡΟ 7.2 - Τροποποίηση και Προσαρμογές

Ισχύουν τα οριζόμενα στο άρθρο 156 του Ν. 4412/2016 όπως ισχύει σήμερα

ΑΡΘΡΟ 7.3 - Περιεχόμενα κονδυλίου Απρόβλεπτων Δαπανών Προϋπολογισμού

Στο κονδύλιο αυτό περιλαμβάνονται οι δαπάνες που δύνανται να πληρωθούν εκ του κονδυλίου τούτου, σύμφωνα με την ισχύουσα Νομοθεσία. Δεν περιλαμβάνονται και δεν δύνανται να πληρωθούν δαπάνες για εργασίες μετατόπισης δικτύων Οργανισμών Κοινής Ωφελείας, αρχαιολογικές έρευνες, δαπάνη απαλλοτριώσεων, μελέτες κλπ.

ΑΡΘΡΟ 7.4 -Αναθεώρηση τιμών

Ισχύουν τα οριζόμενα στο άρθρο 153 του Ν. 4412/2016

ΑΡΘΡΟ 7.5 - Επί έλασσον δαπάνες

Δύναται να γίνει χρήση των επί έλασσον δαπανών σύμφωνα με το άρθρο 156 παρ 3 του Ν. 4412/2016 και τα όσα ορίζονται στη διακήρυξη του έργου και συγκεκριμένα στο άρθρο 11.4 αυτής.

8. ΣΥΜΒΑΤΙΚΟ ΤΙΜΗΜΑ ΚΑΙ ΠΛΗΡΩΜΕΣ

ΑΡΘΡΟ 8.1 - Συμβατικό τίμημα

8.1.1 Περιεχόμενα των τιμών μονάδος του τιμολογίου και δαπάνες που βαρύνουν τον Ανάδοχο

Οι συμβατικές τιμές μονάδας που ισχύουν, αναφέρονται σε εργασίες πλήρως περαιωμένες σύμφωνα με τους όρους της σύμβασης. Οι τιμές αυτές, προσαυξημένες κατά το κατά νόμο ποσοστό γενικών εξόδων και εργολαβικού οφέλους του Αναδόχου, περιλαμβάνουν όλες τις απαραίτητες εργασίες για την πλήρη και έντεχνη κατασκευή των έργων, καλύπτοντας όλες τις δαπάνες του Αναδόχου, άμεσες ή έμμεσες και, με την επιφύλαξη των περί αναθεώρησης τιμών κειμένων διατάξεων, αποτελούν πλήρη αποζημίωση του Αναδόχου για την κατά ανωτέρω εκτέλεση των εργασιών.

Κάθε τιμή μονάδας ή/και κατ' αποκοπή τίμημα της προσφοράς περιλαμβάνει όλες τις κάθε είδους επιβαρύνσεις από φόρους, τέλη, δασμούς, ειδικούς φόρους κτλ. Το ίδιο ισχύει και για τις νέες τιμές μονάδας που τυχόν θα εφαρμοσθούν. Ρητά καθορίζεται ότι σε κάθε τιμή μονάδας περιλαμβάνονται οι δασμοί και λοιποί φόροι, τέλη εισφοράς και δικαιώματα για προμήθειες εξοπλισμού και εφοδίων γενικά του έργου και, προκειμένου για είδη εσωτερικού, ο φόρος κύκλου εργασιών (ΦΚΕ) όπου ισχύει, τα τέλη χαρτοσήμου όπου ισχύουν, και γενικότερα όλοι οι φόροι, δασμοί, τέλη, κρατήσεις, κτλ., που θα ισχύουν κατά την εκτέλεση του έργου. Στις ανωτέρω επιβαρύνσεις περιλαμβάνεται η κράτησης ύψους 0,06% υπέρ της Ενιαίας Ανεξάρτητης Αρχής Δημοσίων Συμβάσεων, σύμφωνα με το αρθ. 375 παρ. 7 του Ν. 4412/2016.

Ο Φόρος Προστιθέμενης Αξίας (ΦΠΑ) επί των τιμολογίων εισπράξεων του Αναδόχου επιβαρύνει τον Δήμο.

8.1.2 Τιμές μονάδος νέων εργασιών

Ο Ανάδοχος είναι υποχρεωμένος να εκτελέσει το έργο, όπως θα μελετηθεί κατά είδος και ποσότητες από την Υπηρεσία. Στην περίπτωση που απαιτηθεί η σύνταξη νέων τιμών μονάδας θα γίνει σύμφωνα με το άρθρο 156 παρ. 5 του Ν. 4412/2016.

Για τις νέες τιμές θα εφαρμοσθούν τα εγκεκριμένα συμβατικά τιμολόγια, τα ενιαία τιμολόγια Έργων Οδοποιίας, Υδραυλικών, Λιμενικών, Οικοδομικών, Πρασίνου, και Ηλεκτρομηχανολογικών Εργασιών Οδοποιίας, Υδραυλικών και Λιμενικών που εγκρίθηκαν με τον "Κανονισμό Περιγραφικών Τιμολογίων Εργασιών για δημόσιες συμβάσεις έργων" (απόφαση του Υπουργείου Υποδομών και Μεταφορών ΦΕΚ 1746/19.05.2017)., όπως ισχύουν σήμερα, οι αναλύσεις τιμών που ισχύουν, καθώς και τα περιγραφικά τιμολόγια.

ΑΡΘΡΟ 8.2 – Προκαταβολή

Δεν προβλέπεται η χορήγηση προκαταβολής στον Ανάδοχο, σύμφωνα με το άρθρ. 150 παρ. 3 και του άρθρου 72 παρ. 1δ του Ν. 4412/2016. Η προκαταβολή σε κάθε περίπτωση δεν μπορεί να υπερβεί το 15% του ολικού ποσού της αρχικής σύμβασης (χωρίς αναθεώρηση και ΦΠΑ)

ΑΡΘΡΟ 8.3 - Λογαριασμοί – Πιστοποιήσεις

Σε ό,τι αφορά του λογαριασμούς και τις σχετικές πιστοποιήσεις εργασιών ισχύουν τα όσα ορίζονται στο άρθρο 152 του Ν.4412/2016.

Η πληρωμή στον ανάδοχο του εργολαβικού ανταλλάγματος γίνεται τμηματικά κατά τη διάρκεια της κατασκευής του έργου βάσει πιστοποίησης των εργασιών που έχουν εκτελεσθεί. Η πιστοποίηση συνοδεύεται απαραίτητως από συνοπτική επιμέτρηση των εργασιών που έχουν εκτελεσθεί.

Στην επιμέτρηση καταχωρούνται, ανακεφαλαιωτικά από την έναρξη του έργου, οι ποσότητες για κάθε είδους εργασίες όπως περιγράφονται στο συμβατικό ημερολόγιο.

Οι τιμές μονάδας βάσει των οποίων καταβάλλεται η δαπάνη εκτέλεσης των εργασιών είναι αυτές που επιτεύχθηκαν κατά τη δημοπρασία και υπάγονται ως προς την αναθεώρησή τους στις διατάξεις του άρθρου 153 του Ν. 4412/2016.

ΑΡΘΡΟ 8.4 - Αίτηση για λογαριασμό - έκδοση λογαριασμού /πιστοποίηση ενδιάμεσης πληρωμής- πιστοποίηση τελικής πληρωμής

Οι πιστοποιήσεις, για τις εργασίες που πράγματι εκτελέστηκαν, θα συντάσσονται σύμφωνα με τις διατάξεις του Άρθρου 152 Ν. 4412/2016. Στο λογαριασμό θα επισυνάπτονται όλα τα σχετικά δικαιολογητικά κατά το Άρθρο 152 Ν. 4412/2016.

Αν συντρέχουν περιπτώσεις επιβολής ποινικής ρήτρας, προστίμων κτλ. (κατά του όρους των συμβατικών τευχών), αυτές θα απομειώνουν το πιστοποιούμενο ποσό.

Κάθε λογαριασμός υποβάλλεται από τον Ανάδοχο στην Υπηρεσία σε έντυπη και σε ηλεκτρονική μορφή. Η σχετική δαπάνη βαρύνει τον Ανάδοχο και είναι ανοιγμένη στην προσφορά του.

ΑΡΘΡΟ 8.5 - Χρονοδιάγραμμα τμηματικών πληρωμών

Οι πιστοποιήσεις, για τις εργασίες που πράγματι εκτελέστηκαν, θα συντάσσονται και θα υποβάλλονται στη διευθύνουσα υπηρεσία σε χρονικά διαστήματα όχι μικρότερα από ένα μήνα.

ΑΡΘΡΟ 8.6 - Εξοπλισμός και υλικά που ενσωματώνονται στο έργο

Ισχύουν τα οριζόμενα στο άρθρο 152 παρ 5 του Ν. 4412/2016 .

ΑΡΘΡΟ 8.7 - Πληρωμές - Φόροι - Τέλη – Κρατήσεις

Οι πληρωμές θα γίνονται σύμφωνα με το άρθρο 152 του Ν. 4412/2016. Η πληρωμή του εργολαβικού τιμήματος θα γίνεται σε ΕΥΡΩ.

Το έργο υπόκειται στις κρατήσεις που προβλέπονται για τα έργα αυτά, περιλαμβανομένης της κράτησης ύψους 0,06% υπέρ της Ενιαίας Ανεξάρτητης Αρχής Δημοσίων Συμβάσεων, σύμφωνα με το αρθ. 375 παρ. 7 του Ν. 4412/2016.

Ο Ανάδοχος βαρύνεται με όλους ανεξαρτήτως τους φόρους, τέλη, δασμούς, εισφορές ή άλλες νόμιμες κρατήσεις υπέρ του Δημοσίου ή τρίτων. Ο ανάδοχος δεν απαλλάσσεται του ειδικού φόρου επί των εισαγομένων από το εξωτερικό κάθε φύσεως υλικών και εφοδίων. Επίσης δεν απαλλάσσεται των υπέρ Ι.Κ.Α εισφορών του

ως και των εισφορών του σε διάφορα άλλα ασφαλιστικά Ταμεία. Τον ανάδοχο βαρύνει η δαπάνη δημοσίευσης περίληψης της διακήρυξης.

ΑΡΘΡΟ 8.8 - Καθυστέρηση πληρωμών

Ισχύουν τα οριζόμενα στο άρθρο 137 και άρθρο 152 παρ 9 του Ν 4412/2016 όπως ισχύει σήμερα.

ΑΡΘΡΟ 8.9 - Πληρωμή κρατήσεων/επιστροφή εγγυήσεων

Πριν από κάθε προώθηση λογαριασμού για πληρωμή από τον υπόλογο του έργου, θα προσκομίζονται από τον Ανάδοχο, τα σχετικά δικαιολογητικά. Για την επιστροφή των εγγυήσεων ισχύουν τα οριζόμενα στο άρθρο 72 του Ν. 4412/2016.

ΑΡΘΡΟ 8.10 - Βεβαίωση περάτωσης εργασιών

Ισχύουν τα οριζόμενα στο άρθρο 168 του Ν 4412/2016.

ΑΡΘΡΟ 8.11 - Εκκαθάριση αμοιβαίων απαιτήσεων

Ισχύουν τα οριζόμενα στο άρθρο 152 παρ13 του Ν 4412/2016 και το άρθρο 172 παρ 4 του Ν 4412/2016.

ΑΡΘΡΟ 8.12 - Λήξη ευθύνης εργοδότη

Ισχύουν τα οριζόμενα στο άρθρο 152 του Ν 4412/2016.

ΑΡΘΡΟ 8.13 - Διακοπή εργασιών - Διάλυση της Σύμβασης

Ισχύουν τα οριζόμενα στο άρθρο 161 του Ν 4412/2016.

ΑΡΘΡΟ 8.14 - Αποζημίωση αναδόχου λόγω διάλυσης της Σύμβασης

Ισχύουν τα οριζόμενα στο άρθρο 163 του Ν 4412/2016.

ΑΡΘΡΟ 8.15 - Δικαίωμα του Κύριου του Έργου για διάλυση της Σύμβασης

Ισχύουν τα οριζόμενα στο άρθρο 163 του Ν 4412/2016.

9. ΠΑΡΑΛΑΒΗ ΤΟΥ ΕΡΓΟΥ

ΑΡΘΡΟ 9.1 - Διοικητική παραλαβή προς χρήση

Ισχύουν τα οριζόμενα στο άρθρο 169 και στο άρθρο 157 (παρ.1 και παρ.10) του Ν 4412/2016.

ΑΡΘΡΟ 9.2 - Προσωρινή και Οριστική Παραλαβή του έργου

Πραγματοποιούνται από τριμελή επιτροπή που ορίζεται από την προϊσταμένη αρχή , αφού προηγουμένως η διευθύνουσα υπηρεσία της ανακοινώσει την περάτωση των εργασιών και τη σύνταξη της τελικής επιμέτρησης. Για την παραλαβή συντάσσεται πρωτόκολλο που υπογράφεται από όλα τα μέλη της επιτροπής, από τον τελευταίο επιβλέποντα που παρίσταται κατά τη διενέργειά της και από τον ανάδοχο που παραδίδει το έργο. Κατά τα λοιπά, ισχύουν τα όσα ορίζονται το άρθρο 170 και το άρθρο 172 του Ν 4412/2016.

10. ΑΝΑΛΗΨΗ ΚΙΝΔΥΝΩΝ ΚΑΙ ΕΥΘΥΝΕΣ

ΑΡΘΡΟ 10.1 – Εγγυήσεις

Για τις απαιτήσεις παροχής εγγυήσεων εκ μέρους του Αναδόχου ισχύουν τα οριζόμενα στα Άρθρα 3.4 (Εγγύηση καλής εκτέλεσης κλπ), 8.2 (Προκαταβολή), 8.4 (Αίτηση για λογαριασμό κλπ) της παρούσας.

ΑΡΘΡΟ 10.2 - Ευθύνη Αναδόχου

Σύμφωνα με τα συμβατικά τεύχη και τις διατάξεις του Ν. 4412/2016 όπως τροποποιήθηκε και ισχύει, τόσο για την εφαρμογή των μελετών, όσο και για την ποιότητα και αντοχή των έργων, μόνος υπεύθυνος είναι ο Ανάδοχος. Ο κάθε φύσης έλεγχος που θα ασκηθεί από την Υπηρεσία δεν απαλλάσσει με κανένα τρόπο τον Ανάδοχο από τη σχετική ευθύνη.

Όμοια, ο Ανάδοχος είναι εξ ολοκλήρου μόνος υπεύθυνος για την επιλογή των υλικών που θα χρησιμοποιηθούν, τη χρησιμοποίηση αυτών και την εκτέλεση των εργασιών κατά τους όρους της παρούσας και των λοιπών εγκεκριμένων συμβατικών τευχών και σχεδίων.

Οι απαιτήσεις ασφάλισης εκ μέρους του Αναδόχου του προσωπικού του, των συνεργατών του και τρίτων ορίζονται στο άρθρο 11.1 (Ασφάλιση προσωπικού) της παρούσας.

Εφόσον η εκτέλεση του έργου γίνεται σύμφωνα με τις κατευθύνσεις της μελέτης της Υπηρεσίας και τα λοιπά συμβατικά τεύχη, ο Ανάδοχος δεν είναι υπεύθυνος για τα διατεταγμένα στοιχεία των μόνιμων έργων, διατηρείται όμως η ευθύνη του κατά το άρθρο 2.2 (Άδειες και εγκρίσεις) της παρούσας και στις κατασκευαστικές μεθόδους, στις χρήσεις υλικών, στη δημιουργία και λειτουργία εργοταξιακών οδών, εργοταξιακών εγκαταστάσεων και διαμόρφωσης των έργων.

Σχετικά με ζημιές που τυχόν θα παρουσιαστούν στο έργο και στις μόνιμες εγκαταστάσεις του Αναδόχου στον τόπο του έργου, έχει ισχύ και το άρθρο 157 παρ1 του Ν. 4412/2016 όπως ισχύει σήμερα. Οποιοσδήποτε αστικές ή ποινικές ευθύνες, που προκύπτουν από οποιασδήποτε φύσης δυστυχήματα ή ζημιές στο προσωπικό του Αναδόχου ή σε τρίτους ή σε περιουσίες τρίτων που οφείλονται είτε σε αμέλεια είτε υπαιτιότητα του προσωπικού του Αναδόχου είτε στις οποιοσδήποτε κατασκευαστικές δραστηριότητες του Αναδόχου είτε στην ύπαρξη του έργου καθ' εαυτού, βαρύνουν αποκλειστικά και μόνο τον ίδιο.

Για όλες τις εργασίες που θα εκτελεστούν ισχύουν οι προδιαγραφές που αναφέρονται στο παρόν τεύχος (άρθρο 1.6 Προδιαγραφές και Κανονισμοί) και στην ΤΣΥ αλλά και όλων των ισχυουσών προδιαγραφών σχετικών έργων. Οποιαδήποτε ζημιά στο έργο είτε στα μηχανήματα είτε στις εγκαταστάσεις, (εργοτάξια, δανειοθάλαμοι, λατομεία κτλ.) που προέρχεται από οποιονδήποτε λόγο ή δολιοφθορά κατά τη διάρκεια εκτέλεσης των εργασιών της σύμβασης, πλην ανωτέρας βίας όπως ορίζεται στην παρούσα που δεν έχει καλυφθεί από ασφαλιστήριο συμβόλαιο, βαρύνει τον Ανάδοχο. Επίσης ο Ανάδοχος είναι υποχρεωμένος να αποκαταστήσει τις ζημιές που προέρχονται από οποιασδήποτε φύσης δυστυχήματα ή ζημιές στο προσωπικό του Αναδόχου ή σε τρίτους ή και σε περιουσίες τρίτων και οφείλονται σε αμέλεια η υπαιτιότητά του.

Ο Ανάδοχος έχει την υποχρέωση να μεριμνά για τη φύλαξη κάθε υλικού, μηχανήματος εργαλείου κτλ. που ανήκει σε αυτόν ή σε τρίτους και βρίσκεται στο χώρο του εργοταξίου και να παίρνει όλα τα προβλεπόμενα μέτρα. Σε περίπτωση απώλειας φθοράς, βλάβης, καταστροφής υλικού ή μηχανήματος κτλ., που ανήκει σε αυτόν ή τρίτους, ο Ανάδοχος είναι αποκλειστικά και εξ ολοκλήρου υπεύθυνος να αποζημιώσει τον ιδιοκτήτη ή να αποκαταστήσει το υλικό κτλ., χωρίς να δικαιούται να προβάλει αξίωση για οποιαδήποτε δική του αποζημίωση ή και να εγείρει αξίωση επέκτασης των προθεσμιών κατασκευής του έργου, πλην περιπτώσεων ανωτέρας βίας.

Ο Ανάδοχος οφείλει να λάβει, κατά την εκτέλεση των Έργων, όλα τα απαιτούμενα μέτρα ασφαλείας που επιβάλλονται από την ισχύουσα νομοθεσία καθώς και κάθε άλλο μέτρο που αναφέρεται στην παρούσα και σύμφωνα με τις απαιτήσεις της ΤΣΥ.

Μετά την οριστική παραλαβή του έργου, ο Ανάδοχος ευθύνεται κατά τις διατάξεις του Αστικού Κώδικα.

ΑΡΘΡΟ 10.3 - Ευθύνη του Φορέα

Η ευθύνη του Δήμου κατά την εκτέλεση της σύμβασης διέπεται από τα οριζόμενα στο άρθρο 1.5 (Ισχύουσες διατάξεις) και στο άρθρο 2.2 (Άδειες και εγκρίσεις) της παρούσας. Επιπλέον, κατά τη διάρκεια της σύμβασης, σε περίπτωση και κατά το βαθμό που δεν καλύπτονται από ενδεχόμενα ασφαλιστήρια συμβόλαια, ο Δήμος αναλαμβάνει τους κινδύνους για ζημιές προκαλούμενες από αποδεδειγμένη υπαιτιότητά του και από τις αιτίες που ορίζονται στο άρθρο 12.1(Ορισμός ανωτέρας βίας) της παρούσας.

ΑΡΘΡΟ 10.4 - Συνέπειες ευθυνών του Φορέα

Εφόσον κατά τη διάρκεια της σύμβασης ο Ανάδοχος ή τα εκτελεσθέντα από αυτόν έργα υποστούν ζημιές, προκαλούμενες από ευθύνη που έχει αναλάβει ο Δήμος κατά το Άρθρο 10.3 (Ευθύνη του Φορέα) της παρούσας, θα ειδοποιηθεί εγγράφως προς τούτο την Υπηρεσία και θα δικαιούται παράτασης προθεσμίας ή/και πληρωμής

του κόστους αποκατάστασης των ζημιών στο βαθμό που αυτές δεν καλύπτονται από τυχόν ασφαλιστήρια συμβόλαια , κατά τα οριζόμενα στην παρούσα και στο Άρθρο 157 του Ν. 4412/2016 όπως ισχύει σήμερα.

11. ΑΣΦΑΛΙΣΗ

ΑΡΘΡΟ 11.1 Γενικοί όροι

Κατά τη σύναψη των ασφαλίσεων του ο Ανάδοχος οφείλει να λαμβάνει υπόψη του και να συμμορφώνεται με τις διατάξεις της κείμενης Νομοθεσίας, όπως ισχύει κατά την ημέρα σύναψης των ασφαλιστικών συμβάσεων.

Ομοίως οφείλει να έχει υπόψη του την περί ασφαλίσεων Νομοθεσία της Ε.Ε. και να συμμορφώνεται προς τις διατάξεις των Κοινοτικών Οδηγιών.

Ο Ανάδοχος οφείλει να συμμορφώνεται με τους όρους των ασφαλιστηρίων.

Ως ασφάλιση θεωρείται η πρωτασφάλιση, σύμφωνα με τις διατάξεις του άρθρου 102 του Ν.Δ. 400/1970. Οι αντασφαλίσεις δεν υπόκεινται στις ρυθμίσεις του Ν.Δ. 400/1970 και συνεπώς δεν γίνονται δεκτές ως ασφαλιστήρια του Έργου.

Κάθε ασφάλιση, της οποίας το ασφαλιστήριο εκδίδεται στην Ελλάδα, ή στην αλλοδαπή, θα προσυνηγογράφεται από τον αντιπρόσωπο στην Ελλάδα της εκδότριας και διέπεται από το Ν.Δ. 400/1970, όπως τροποποιήθηκε με το Π.Δ. 118/1985.

Οι παρεχόμενες ασφαλίσεις δεν απαλλάσσουν ούτε περιορίζουν κατά οποιοδήποτε τρόπο τις υποχρεώσεις και τις ευθύνες του Ανάδοχου που απορρέουν από τη σύμβαση του Έργου, ιδιαίτερα σε ότι αφορά τις προβλεπόμενες από τις σχετικές ασφαλιστικές συμβάσεις εξαιρέσεις, εκπτώσεις, προνόμια, περιορισμούς κ.λ.π., και ο ανάδοχος παραμένει αποκλειστικά υπεύθυνος για την αποκατάσταση ζημιών σε πρόσωπα ή/και πράγματα και πέραν από τα ποσά κάλυψης των πιο πάνω ασφαλιστηρίων.

Όλες οι ασφαλιστικές συμβάσεις:

- θα έχουν καταρτισθεί εγγράφως
- θα περιλαμβάνουν όρους οι οποίοι θα ικανοποιούν πλήρως τους όρους του παρόντος άρθρου και της υπολοίπου Ε.Σ.Υ. και
- θα τυγχάνουν της εγκρίσεως του Κ.τ.Ε.

Η έγκριση του Κ.τ.Ε έχει την έννοια του ελέγχου και της εκ μέρους του αποδοχής ότι οι όροι των ασφαλιστικών συμβάσεων ανταποκρίνονται με επάρκεια στους όρους του παρόντος άρθρου και των λοιπών όρων της Ε.Σ.Υ.

Η εκ μέρους του Αναδόχου καταβολή του πρώτου ασφαλιστήριου που αποτελεί ασφαλιστικό βάρος και που είναι απαραίτητη για την έναρξη των εννόμων αποτελεσμάτων της ασφαλίσεως, θα γίνεται με την έναρξη ισχύος της ασφαλιστικής περιόδου.

Ο Ανάδοχος οφείλει, με μέριμνα και δαπάνη του, να συνάψει ασφαλιστικές συμβάσεις που να καλύπτουν κατ' ελάχιστον τις ασφαλίσεις (πρόσωπα και αντικείμενα ασφάλισης) που αναφέρονται στο παρόν άρθρο.

Οι γενικοί όροι ασφαλίσεως και οι εξαιρέσεις που θεσπίζουν δεν θίγουν την, από τον Νόμο 489/76 και το Π.Δ. 237/86, ευθύνη των ασφαλιστών έναντι τρίτων, η οποία παραμένει αλώβητη από τους όρους του ασφαλιστηρίου συμβολαίου.

Οι ασφαλιστικές εταιρείες θα λειτουργούν νόμιμα, με δόκιμη δραστηριότητα, σε χώρες μέλη της Ευρωπαϊκής Ένωσης και του Ε.Ο.Χ., θα είναι φερέγγυες στο μέτρο των υποχρεώσεων που αναλαμβάνουν για το παρόν έργο και θα μπορούν να ασφαλίζουν παρεμφερή έργα χωρίς να παραβιάζονται οι όροι των Τευχών

Δημοπράτησης και η Ελληνική Νομοθεσία.

Όλες οι ασφαλιστικές συμβάσεις θα συνάπτονται σε Ευρώ.

(1) Ο Ανάδοχος υποχρεούται να θέτει στη διάθεση των ασφαλιστών κάθε στοιχείο από την Προσφορά που υπέβαλε ως διαγωνιζόμενος και κάθε αντίστοιχο στοιχείο που έχει θέσει ο Κ.τ.Ε. υπόψη των διαγωνιζόμενων, όπως επίσης και τις εν συνεχεία έρευνες και μελέτες που εκτέλεσε/ συντάξε ως ανάδοχος. Επίσης, υποχρεούται να επιτρέπει την προσπέλαση των εργοταξίων του, αποθηκών του κ.λ.π. από τους εκπροσώπους των ασφαλιστών, αν του το ζητούν.

Επισημαίνεται ακόμη ότι για κάθε πρόκληση φθοράς ή βλάβης που θα συμβεί στο έργο από οποιαδήποτε αιτία ακόμη και από ανωτέρα βία ο Ανάδοχος υποχρεούται να ενημερώνει τόσο τον Κ.τ.Ε όσο και τους ασφαλιστές του.

(2) Ο Κ.τ.Ε έχει το δικαίωμα:

- να επικοινωνεί απ' ευθείας με τους ασφαλιστές
- να παρέχει στους ασφαλιστές στοιχεία που έχει υποβάλει ο Ανάδοχος
- να παρέχει στους ασφαλιστές στοιχεία δικών του παρατηρήσεων και ελέγχων

Η υπό του Κ.τ.Ε άσκηση του δικαιώματος τούτου δεν συνεπάγεται δικαίωμα του Αναδόχου για οποιασδήποτε φύσης αποζημιώσεις.

(3) Κατά την υποβολή του Ασφαλιστηρίου συμβολαίου οι Ασφαλιστικές Εταιρείες θα πρέπει να συνοποβάλλουν και δήλωση, στην οποία να αναφέρουν ότι έλαβαν γνώση του παρόντος άρθρου της Ε.Σ.Υ. «περί Ασφαλίσεων» και ότι με το ασφαλιστήριο καλύπτονται πλήρως και χωρίς καμιά εξαίρεση όλοι οι όροι και απαιτήσεις που αναφέρονται στο παρόν άρθρο της Ε.Σ.Υ. Διαφορετικά, η Υπηρεσία, χωρίς προειδοποίηση, μπορεί να συνάψει το υπόψη ασφαλιστήριο με ασφαλιστική εταιρία της προτίμησής της στο όνομα, για λογαριασμό και με δαπάνες του Αναδόχου. Στην περίπτωση αυτή θα ενεργεί με ανέκκλητη εντολή και για λογαριασμό του σαν πληρεξούσιος.

Επιστάται η προσοχή του Αναδόχου στα παρακάτω:

(1) Οι αλλοδαπές και συνεπώς και οι ελληνικές ασφαλιστικές επιχειρήσεις υπόκεινται υποχρεωτικά στην αρμοδιότητα των ελληνικών δικαστηρίων και κάθε ασφαλιστήριο που έρχεται σε αντίθεση προς τον κανόνα δημοσίας τάξεως του άρθρου 23 παρ. 2 του Ν.Δ. 400/1970 είναι άκυρο.

(2) Αντίγραφα ασφαλιστηρίων συμβολαίων δεν θα γίνονται δεκτά παρά μόνο εάν έχουν επικυρωθεί από φορέα αρμόδιο για την έκδοση κυρωμένων αντιγράφων.

(3) Η αποζημίωση της ασφαλιστικής εταιρίας κρίνεται από το δίκαιο του τόπου σύνταξης και εκτέλεσης της ασφαλιστικής σύμβασης, αδιάφορο εάν αυτή παραπέμπει σε ξένους κανόνες. Το ίδιο ισχύει για την θεμελίωση της αντικειμενικής ευθύνης, η οποία κρίνεται από το δίκαιο του τόπου.

ΑΡΘΡΟ 11.2 Ειδικές ρήτρες για τις περιπτώσεις μη συμμόρφωσης του Αναδόχου με τις υποχρεώσεις του

Αν απαιτείται αλλαγή ασφαλιστικής εταιρείας, ή τροποποίηση των όρων της ασφαλιστικής σύμβασης, ή αμφοτέρω, ο Ανάδοχος υποχρεούται να συμμορφώνεται εντός μηνός από τη σχετική ειδοποίηση.

Σε περίπτωση που Ανάδοχος παραλείψει, ή αμελήσει να συμμορφωθεί με τις ασφαλιστικές του υποχρεώσεις, ή οι ασφαλίσεις που συνολογήσει κριθούν από τον Κ.τ.Ε σαν μη συμβατές με τις αντίστοιχες συμβατικές απαιτήσεις, ο Κ.τ.Ε δικαιούται να συνάψει στο όνομα και με δαπάνες του Αναδόχου την(τις) αντίστοιχη(ες) ασφαλιστική(ές) σύμβαση(εις), στην περίπτωση αυτή θα ενεργεί με ανέκκλητη εντολή και για λογαριασμό του σαν πληρεξούσιος. Τα ασφάλιστρα και οι σχετικές δαπάνες σύναψης της(των) σύμβασης(ων)

θα καταβληθούν από τον Ανάδοχο εντός 15 ημερολογιακών ημερών από της σχετικής ειδοποίησης. Σε περίπτωση μη εμπρόθεσμης καταβολής, θα επιβαρύνονται με τον νόμιμο τόκο υπερημερίας. Σε περίπτωση που παρέλθει τρίμηνο χωρίς η καταβολή να έχει συντελεσθεί, ο Κ.τ.Ε έχει το δικαίωμα:

- να συμψηφίσει το σχετικό ποσό (με τους τόκους υπερημερίας) με επόμενη πληρωμή προς τον Ανάδοχο, αν υπάρχει.
- ή να εκπέσει το σχετικό ποσό (με τους τόκους υπερημερίας) από τις οποιασδήποτε φύσης εγγυήσεις που έχει στα χέρια του.
- ή να αναζητήσει το οφειλόμενο ποσό (με τους τόκους υπερημερίας) με τις νόμιμες διαδικασίες είσπραξης οφειλής προς το Δημόσιο.

Οι τόκοι υπερημερίας θα υπολογίζονται:

- για τα ασφάλιστρα, από την ημερομηνία καταβολής τους και
- για τα λοιπά έξοδα από την ημερομηνία κοινοποίησης προς τον Ανάδοχο των οφειλόμενων ποσών.

Σε περίπτωση που ο Ανάδοχος αμελεί, ή δυστροπεί να καταβάλει στους ασφαλιστές το οφειλόμενο ποσό των ασφαλιστρών, ο Κ.τ.Ε, για να αποφύγει ενδεχόμενη ακύρωση των ασφαλιστηρίων, δικαιούται να καταβάλει τα ασφάλιστρα στους ασφαλιστές, με χρέωση και για λογαριασμό του Αναδόχου, μετά την προηγούμενη ειδοποίησή του.

Σε τέτοια περίπτωση, η εκ μέρους του Κ.τ.Ε είσπραξη των ποσών των ασφαλιστρών που κατέβαλε, προσαυξημένων με τους τόκους υπερημερίας, θα γίνεται σύμφωνα με την παρ. 15.2.1. Οι τόκοι υπερημερίας θα προσμετρούνται από την ημερομηνία καταβολής των ασφαλιστρών.

Ο Ανάδοχος υποχρεούται να καταβάλει στον (στους) δικαιούχο(ους) κάθε ποσό που δεν μπορεί να εισπραχθεί από τους ασφαλιστές λόγω εξαιρέσεων, απαλλαγών κ.λ.π., σύμφωνα με τους όρους των ασφαλιστηρίων.

Σε περίπτωση δυστροπίας του Αναδόχου, ο Κ.τ.Ε έχει το δικαίωμα:

- να παρακρατεί το αντίστοιχο ποσό από την επόμενη καταβολή προς τον Ανάδοχο
- ή να εκπίπτει από τις εγγυήσεις που έχει στα χέρια του.

Σε περίπτωση που η ασφαλιστική εταιρία με την οποία ο Ανάδοχος συνήψε ασφαλιστική σύμβαση, παραλείψει, ή αρνηθεί να εξοφλήσει (μερικά ή ολικά) οποιαδήποτε ζημία κ.λ.π., για οποιοδήποτε λόγο ή αιτία, ο Ανάδοχος έχει την αποκλειστική ευθύνη για την αποκατάσταση της μη εξοφλημένης ζημιάς, ή βλάβης, ή καταβολής αποζημίωσης κ.λ.π., σύμφωνα με τους όρους της Σύμβασης. Ο Κ.τ.Ε, σε περίπτωση δυστροπίας του Αναδόχου, θα υπολογίσει το αντίστοιχο ποσό και θα το συμψηφίσει με την προς τον Ανάδοχο προσεχή πληρωμή του. Εάν δεν προβλέπεται προσεχής πληρωμή, ο Κ.τ.Ε θα το εκπέσει από τις οποιασδήποτε φύσης εγγυήσεις που έχει στα χέρια του.

Σε περίπτωση ολικής ή μερικής διακοπής των εργασιών από υπαιτιότητα του αναδόχου, το Έργο, σε οποιαδήποτε φάση και αν βρίσκεται, θα ασφαλισθεί έναντι όλων των ενδεχομένων κινδύνων από τον Κ.τ.Ε και τα έξοδα της ασφάλισης αυτής θα βαρύνουν τον Ανάδοχο.

ΑΡΘΡΟ 11.3 Διαδικασία ελέγχου από τον Κ.τ.Ε της επάρκειας των ασφαλιστικών συμβάσεων με ασφαλιστική περίοδο εκκινούσα από την υπογραφή της σύμβασης.

Ο έλεγχος από τον Κ.τ.Ε. των ασφαλιστικών συμβάσεων των οποίων η ασφαλιστική περίοδος αρχίζει από την υπογραφή της Σύμβασης ανάθεσης θα γίνει πριν από την υπογραφή της σύμβασης.

Στην κατηγορία αυτή υπάγονται οι ασφαλιστικές συμβάσεις των παρακάτω παραγράφων

Ο έλεγχος από τον Κ.τ.Ε θα αφορά:

- την φερεγγυότητα των προτεινόμενων ασφαλιστικών εταιριών
- την συμβατότητα των όρων των ασφαλιστικών συμβάσεων προς τις απαιτήσεις του παρόντος άρθρου και τους υπόλοιπους όρους της Ε.Σ.Υ.

Σε περίπτωση αδυναμίας του Αναδόχου να προσκομίσει ασφαλιστική σύμβαση που να καλύπτει όλες τις απαιτήσεις του παρόντος άρθρου της Ε.Σ.Υ πριν την υπογραφή της σύμβασης του έργου, θα πρέπει να προσκομίσει πριν την υπογραφή της σύμβασης απαραίτητως "Βεβαίωση Ασφάλισης" (Cover Note), όπου να αναφέρονται οι ασφαλιστικές καλύψεις και τα όρια αποζημίωσης που θα περιλαμβάνει το ασφαλιστήριο συμβόλαιο.

Στην περίπτωση αυτή, το ασφαλιστήριο συμβόλαιο πρέπει να υποβληθεί το αργότερο εντός δεκαπέντε (15) ημερών από την υπογραφή της σύμβασης.

ΑΡΘΡΟ 11.4 Ασφάλιση του προσωπικού του έργου

Ο Ανάδοχος υποχρεούται να έχει ασφαλισμένο στο ΙΚΑ και στα λοιπά ασφαλιστικά ταμεία όλο το προσωπικό που απασχολεί ο ίδιος, ή οι υπεργολάβοι του, σύμφωνα με την (εκάστοτε) ισχύουσα Νομοθεσία (Διατάξεις περί ΙΚΑ κ.λ.π.).

Ο Ανάδοχος υποχρεούται να ασφαρίζει το εργατοτεχνικό και υπαλληλικό προσωπικό του έναντι ατυχημάτων σε ασφαλιστικές εταιρείες που λειτουργούν νόμιμα, εφόσον το προσωπικό αυτό δεν υπάγεται σε διατάξεις της ισχύουσας Νομοθεσίας (περί ΙΚΑ κ.λ.π.).

Η υποχρέωση αυτή ισχύει και για το πάσης φύσεως προσωπικό που απασχολούν, με οποιαδήποτε σχέση εργασίας, οι υπεργολάβοι, προμηθευτές, σύμβουλοι και πάσης φύσεως συνεργάτες του αναδόχου.

Η υποχρέωση αυτή ισχύει τόσο για το ημεδαπό όσο και το αλλοδαπό προσωπικό.

Ο Κ.τ.Ε δικαιούται να ελέγχει την τήρηση των όρων ο δε Ανάδοχος υποχρεούται να παρέχει στον Κ.τ.Ε όλα τα σχετικά στοιχεία για την πραγματοποίηση των ελέγχων.

Οι όροι των παραπάνω παραγράφων ισχύουν για όλη την διάρκεια της σύμβασης εκτέλεσης του έργου.

ΑΡΘΡΟ 11.5 Ασφάλιση του έργου «Κατά παντός κινδύνου»

11.5.1 Ασφάλιση έναντι υλικών ζημιών

(1) Ο Ανάδοχος υποχρεούται να ασφαλίσει πλήρως "κατά παντός κινδύνου" και σύμφωνα με τους όρους των Τευχών Δημοπράτησης του έργου, την Ελληνική και Κοινοτική Νομοθεσία, τη συνολική αξία του υπό κατασκευή έργου (αρ.144 του Ν.4412/2016, παρ.4.), όπως αυτή θα έχει προσδιορισθεί στο τεύχος της ΟΙΚΟΝΟΜΙΚΗΣ ΠΡΟΣΦΟΡΑΣ του. Η υποχρέωση αυτή ισχύει και για τις τυχόν περαιτέρω αναπροσαρμογές του αρχικού συμβατικού ποσού.

(2) Η ασφαλιστική κάλυψη θα παρέχεται έναντι οποιασδήποτε απώλειας, ζημίας, ή καταστροφής, μερικής ή ολικής, που οφείλεται ή προκαλείται από οποιοδήποτε λόγο ή αιτία, όπως απεργίες, κοινωνικές ταραχές, τρομοκρατικές ενέργειες, δολιοφθορές, κακοτεχνίες, λανθασμένη μελέτη ή /και κατασκευή, ελαττωματικά υλικά (manufacturer's risk), τυχαία περιστατικά (φωτιά, ανθρώπινο λάθος κ.λ.π.).

Επίσης, η ασφαλιστική κάλυψη θα παρέχεται για:

-Βλάβες/καταστροφές που προέρχονται από δυσμενείς καιρικές συνθήκες έστω και εξαιρετικά σπάνιας εμφάνισης.

-Βλάβες/καταστροφές από σεισμούς και άλλα συναφή με το Έργο ατυχήματα και ζημιογόνα συμβάντα.

Ομοίως θα παρέχεται ασφαλιστική κάλυψη για τα Πάσης Φύσεως Υλικά από τη παραλαβή τους μέχρι την ενσωμάτωσή τους στο Έργο.

(3) Το ασφαλιστήριο θα καλύπτει και την περίοδο υποχρεωτικής Συντήρησης του Έργου. Η διάρκεια της ασφάλισης αρχίζει με την υπογραφή της Σύμβασης και λήγει με την Οριστική Παραλαβή του Έργου

(4) Η ασφαλιστική κάλυψη είναι αποδεκτό να μη περιλαμβάνει ζημιές (οι οποίες εξαιρούνται διεθνώς) προκαλούμενες από τις ακόλουθες – και μόνο αυτές – αιτίες.

α. ανταρτική δράση, πόλεμο, εισβολή εχθρικής δύναμης στη χώρα, εμφύλιο πόλεμο, στασίαση ή κατάλυση της συνταγματικής τάξης της χώρας

β. ιονισμό, ακτινοβολία ή μόλυνση ραδιενέργειας από πυρηνικό καύσιμο ή κατάλοιπα από καύση πυρηνικού καυσίμου

γ. ωστικά κύματα προκληθέντα από αεροπλάνο ή άλλα ιπτάμενα αντικείμενα κινούμενα με ταχύτητα ίση προς την ταχύτητα του ήχου, ή με υποηχητική ταχύτητα

δ. πρόστιμα ή/και ποινικές ρήτρες.

(5) Στην ασφαλιστική σύμβαση θα περιλαμβάνεται όρος ότι οι ασφαλιστές παραιτούνται του δικαιώματος της υπασφάλισης.

(6) Με το ίδιο ασφαλιστήριο θα καλύπτονται "κατά παντός κινδύνου" και οι μόνιμες ή/και προσωρινές εργοταξιακές εγκαταστάσεις και η τυχόν "παρακείμενη περιουσία" καθώς επίσης και ο πάσης φύσεως εξοπλισμός στην περιοχή του Έργου, που θα χρησιμοποιηθεί για το Έργο, σύμφωνα με σχετική περιγραφή τους από τον Ανάδοχο.

11.5.2 Αντικείμενο Ασφάλισης

Με την ασφάλιση αυτή θα καλύπτεται η "ΑΣΤΙΚΗ ΕΥΘΥΝΗ" του Αναδόχου έναντι Τρίτων και οι ασφαλιστές θα υποχρεούνται να καταβάλουν αποζημιώσεις σε Τρίτους για σωματικές βλάβες ή θάνατο, ψυχική οδύνη ή ηθική βλάβη και για υλικές ζημιές σε πράγματα, ακίνητα ή κινητά ή και ζώα, που προξενούνται καθ' όλη τη διάρκεια της Περιόδου Μελετών - Κατασκευών και Περιόδου Συντήρησης εξαιτίας των εργασιών κατασκευής, συντήρησης, επισκευής, αποκατάστασης ζημιών του Έργου και διαφόρων άλλων ρυθμίσεων, οποτεδήποτε γίνονται αυτές, και εφόσον εκτελούνται στα πλαίσια των συμβατικών υποχρεώσεων του Αναδόχου. Το αντικείμενο της ασφάλισης περιλαμβάνει και την αστική ευθύνη έναντι τρίτων για λόγους μη εφαρμογής των Περιβαλλοντικών Όρων και πρόκλησης υποβάθμισης του Περιβάλλοντος κατά την διάρκεια της κατασκευής, σύμφωνα με τις διατάξεις του Ν.1650/86 για την προστασία του Περιβάλλοντος.

Θα καλύπτονται επίσης και ζημιές σε όμορες ιδιοκτησίες /εγκαταστάσεις.

11.5.3 Διάρκεια της Ασφάλισης

Η ευθύνη των ασφαλιστών αρχίζει με την υπογραφή της Σύμβασης και λήγει με την Οριστική Παραλαβή του Έργου

ΑΡΘΡΟ 11.6 Ασφάλιση αυτοκινήτων

Ο Ανάδοχος υποχρεούται να έχει ασφαλισμένα σε ασφαλιστική εταιρεία, σύμφωνα με την ισχύουσα Νομοθεσία, τα αυτοκίνητα που προορίζονται για τις ανάγκες και την εξυπηρέτηση των Ερευνών, Κατασκευών και συντήρησης του Έργου, σύμφωνα με τις ισχύουσες σχετικές διατάξεις.

Υπεύθυνος για την τήρηση των όρων και τη φύλαξη των ανωτέρω Ασφαλιστηρίων είναι ο Ανάδοχος, ο οποίος υποχρεούται να τα επιδεικνύει στην Επιβλέπουσα Υπηρεσία για έλεγχο, όποτε του ζητηθεί.

Η σύμβαση ασφαλίσεως αστικής ευθύνης από οχήματα, υποχρεωτικός θα καταρτισθεί εγγράφως, χωρίς τα μέλη να μπορούν να συμφωνήσουν εγκύτως άλλη ρύθμιση.

ΑΡΘΡΟ 11.7 Ειδικοί όροι που πρέπει να περιλαμβάνονται στις ασφαλιστικές συμβάσεις του έργου.

Στο ενιαίο ασφαλιστήριο των καλύψεων θα περιλαμβάνονται οπωσδήποτε οι ακόλουθοι ειδικοί όροι:

11.7.1 Στην έννοια της λέξης Ασφαλιζόμενος περιλαμβάνεται ο Ανάδοχος και το πάσης φύσεως προσωπικό που απασχολείται με οποιαδήποτε συμβατική σχέση εργασίας με αυτόν στα πλαίσια του συγκεκριμένου Έργου, καθώς επίσης και ο Κύριος του Έργου (Κ.τ.Ε), οι τυχόν Υπεργολάβοι και οι Μελετητές.

11.7.2 Ο Κ.τ.Ε., οι εκπροσωπούσες Υπηρεσίες και το εν γένει προσωπικό τους, θεωρούνται Τρίτα πρόσωπα, σύμφωνα με τους όρους και τις εξαιρέσεις της ασφαλιστικής κάλυψης με την εφαρμογή του παραρτήματος " Διασταυρούμενη ευθύνη αλλήλων" (cross liability), το οποίο καλύπτει την αστική ευθύνη των ασφαλιζόμενων φορέων.

11.7.3 Η ασφαλιστική εταιρία θα υποχρεούται να αποκρούει οποιαδήποτε αγωγή εγείρεται τυχόν κατά:

- του Αναδόχου
- και /ή των Μελετητών και Συμβούλων του
- και/ή του Κ.τ.Ε
- και/ή των Εκπροσωπουσών τον Κ.τ.Ε Υπηρεσιών και/ή των Συμβούλων τους

Και/ή μέρους ή/και του συνόλου του προσωπικού των παραπάνω με την αιτίαση ευθύνης τους ή συνυπευθυνότητας τους στη βλάβη ή ζημία από πράξη ή παράλειψη των παραπάνω προσώπων, οι οποίοι καλύπτονται από το ασφαλιστήριο Αστικής Ευθύνης έναντι Τρίτων, θα καταβάλει δε κάθε ποσό για βλάβη και/ή ζημία που προκλήθηκε από πράξη ή παράλειψη αυτών.

Ειδικότερα η ασφαλιστική εταιρεία θα καταβάλει κάθε ποσό εγγύησης για άρση τυχόν κατασχέσεων κ.λ.π., που σχετίζονται με την αστική ευθύνη μέσα στα όρια των ποσών που αναφέρονται εκάστοτε ως ανώτατα όρια ευθύνης των ασφαλιστών.

11.7.4 Σε περίπτωση ολικής ή εκτεταμένης μερικής καταστροφής ή βλάβης του Έργου, προκειμένου η ασφαλιστική εταιρεία να καταβάλει στον Ανάδοχο τη σχετική με τη ζημία κ.λ.π., αποζημίωση, πρέπει να έχει λάβει προηγουμένως την έγγραφη για το σκοπό αυτό συγκατάθεση της Υπηρεσίας.

Εφόσον η Υπηρεσία δεν παρέχει στην ασφαλιστική εταιρεία την εν λόγω συγκατάθεση, αυτόματα και χωρίς άλλες διατυπώσεις (ειδικές, ή αλλού είδους εντολή, ή εξουσιοδότηση από τον Ανάδοχο) η απαίτηση του αναδόχου κατά της ασφαλιστικής εταιρείας για την καταβολή της αποζημίωσης εκχωρείται στην Υπηρεσία και η ασφαλιστική εταιρεία αποδέχεται από τούδε και υποχρεώνεται να καταβάλει τη σχετική αποζημίωση στην Υπηρεσία, μετά από αίτηση της τελευταίας για το σκοπό αυτό.

Η εκχώρηση της απαίτησης αυτής του Αναδόχου στην Υπηρεσία κατ' ουδένα τρόπο τον απαλλάσσει από τις ευθύνες και υποχρεώσεις του, που απορρέουν από τη Σύμβαση.

11.7.5 Η ασφαλιστική εταιρία παραιτείται κάθε δικαιώματος ανταγωγής κατά της Υπηρεσίας, των Συμβούλων της, των συνεργατών της και των υπαλλήλων τους σε περίπτωση που η βλάβη ή ζημία οφείλεται σε πράξη ή παράλειψη, όχι ηθελημένη, των παραπάνω προσώπων.

11.7.6 Το ασφαλιστήριο δεν μπορεί να ακυρωθεί, τροποποιηθεί, ή να λήξει χωρίς την έγγραφη, με συστημένη επιστολή, πριν από εξήντα (60) ημερολογιακές ημέρες, σχετική ειδοποίηση της ασφαλιστικής εταιρείας, τόσο προς τον Ανάδοχο, όσο' και προς την Υπηρεσία Επίβλεψης.

Με το ενιαίο ασφαλιστήριο των καλύψεων της παραγράφου 11.5 θα καλύπτεται και η ευθύνη της Υπηρεσίας και/ή των Συμβούλων της και/ή του προσωπικού των, που απορρέει από το άρθρο 922 του Αστικού Κώδικα

12. ΑΝΩΤΕΡΑ ΒΙΑ

ΑΡΘΡΟ 12.1 - Ορισμός της ανωτέρας βίας

Ως ανωτέρα βία ορίζονται, περιοριστικά και όχι ενδεικτικά, οι κατωτέρω περιστάσεις που αποδεδειγμένα επηρεάζουν την ομαλή εξέλιξη των εργασιών:

- 1) πόλεμος, εχθροπραξίες, εισβολή εχθρικής δύναμης στη χώρα, ανταρτική δράση, επανάσταση, τρομοκρατική ενέργεια, στασίαση ή κατάλυση της συνταγματικής τάξης της χώρας, εμφύλιος πόλεμος,
- 2) βίαιη διατάραξη της τάξης από πρόσωπα ξένα προς τον Ανάδοχο, τους υπεργολάβους του και το προσωπικό του, γενική απεργία εργαζομένων, γενική ανταπεργία εργοδοτών,
- 3) ανεύρεση κεκρυμμένων πυρομαχικών, εκρηκτικών υλών ή ναρκών, ιονίζουσα ακτινοβολία ή μόλυνση ραδιενέργειας, εφόσον οι τελευταίες δεν οφείλονται σε πράξεις ή παραλείψεις του Αναδόχου, των υπεργολάβων του ή του προσωπικού του,
- 4) άλλες αιτίες, που δεν εξαιρούνται ρητά στα συμβατικά τεύχη, και:
 - i. που δεν οφείλονται σε υπαιτιότητα ενός από τα συμβαλλόμενα μέρη, και
 - ii. που δεν ήταν δυνατόν να προβλεφθούν κατά την προσφορά και για τις οποίες συντρέχουν οι προϋποθέσεις του άρθρου 388 του Αστικού Κώδικα, και
 - iii. που δεν ήταν αντικειμενικά δυνατό να αποτραπούν ή να υπερνικηθούν μετά την επέλευσή τους με ενέργειες εκ μέρους ενός από τα συμβαλλόμενα μέρη.

ΑΡΘΡΟ 12.2 - Ειδοποίηση για ανωτέρα βία

Εφόσον ένα από τα συμβαλλόμενα μέρη παρεμποδίζεται ή προβλέπεται να παρεμποδιστεί στην εκτέλεση των συμβατικών του υποχρεώσεων εξ αιτίας ανωτέρας βίας, τότε θα ειδοποιήσει εγγράφως το άλλο μέρος για το γεγονός ή τις περιστάσεις που αποτελούν την υπόψη ανωτέρα βία και θα καθορίσει λεπτομερώς τις υποχρεώσεις τις οποίες παρεμποδίζεται ή θα παρεμποδιστεί να εκπληρώσει. Η ειδοποίηση θα κατατεθεί εντός ανατρεπτικής προθεσμίας δέκα (10) ημερών από την ημέρα που το καταθέτον θιγόμενο μέρος έλαβε γνώση ή θα έπρεπε να είχε λάβει γνώση του γεγονότος ή της περίπτωσης που αποτελεί κατά την άποψή του ανωτέρα βία. Όταν πρόκειται για έργο που έχει περατωθεί και δεν έχει ακόμα παραληφθεί οριστικά, η ανωτέρω προθεσμία ορίζεται σε είκοσι (20) ημέρες.

Ανεξάρτητα από τις διατάξεις του παρόντος άρθρου, η επίκληση ανωτέρας βίας δεν θα ισχύσει για υποχρεώσεις οποιοδήποτε από τα συμβαλλόμενα μέρη αναφορικά με την καταβολή οφειλομένων προς στο άλλο μέρος σύμφωνα με τη σύμβαση.

ΑΡΘΡΟ 12.3 - Καθήκον για τη μείωση καθυστερήσεων

Τα συμβαλλόμενα μέρη, σε κάθε περίπτωση, θα καταβάλλουν κάθε εύλογη προσπάθεια για την ελαχιστοποίηση των καθυστερήσεων, που τυχόν θα επέλθουν ως αποτέλεσμα ανωτέρας βίας, κατά την εκτέλεση των συμβατικών τους υποχρεώσεων.

Το φερόμενο ως θιγόμενο μέρος, όταν αρθούν οι συνθήκες ανωτέρας βίας που το αφορούν, υποχρεούται να ειδοποιήσει εγγράφως το άλλο μέρος.

ΑΡΘΡΟ 12.4 - Συνέπειες ανωτέρας βίας

Όταν ο Ανάδοχος φέρεται να είναι το θιγόμενο μέρος που παρεμποδίζεται στην εκπλήρωση των συμβατικών του υποχρεώσεων από ανωτέρα βία, για την οποία υπεβλήθη η έγγραφη ειδοποίηση κατά τα οριζόμενα στο άρθρο 12.2 (Ειδοποίηση για ανωτέρα βία) της παρούσας, ισχύουν οι διατάξεις του Άρθρου 157 του Ν. 4412/2016.

ΑΡΘΡΟ 12.5 - Ανωτέρα βία που επηρεάζει Υπεργολάβο

Σε περίπτωση που κάποιος υπεργολάβος, ακόμα και εγκεκριμένος από την Υπηρεσία, δικαιούται, στα πλαίσια της σύμβασής του ή τυχόν άλλης συμφωνίας, ειδικότερης αντιμετώπισης εξ αιτίας ανωτέρας βίας που προσδιορίζεται με όρους πρόσθετους, ευρύτερους ή ευνοϊκότερους από εκείνους που ορίζονται στο παρόν άρθρο 12.1 (Ορισμός της ανωτέρας βίας), η υπόψη υποχρέωση ειδικότερης αντιμετώπισης δεν αναγνωρίζεται ως ισχυρή από τον Φορέα και ο Ανάδοχος δεν απαλλάσσεται από την απαίτηση της πλήρους εκπλήρωσης των συμβατικών του υποχρεώσεων έναντι του Φορέα, κατά τα οριζόμενα στην παρούσα.

ΑΡΘΡΟ 12.6 - Προαιρετική λύση, πληρωμή και αποδέσμευση

Εφόσον η εκτέλεση όλων σχεδόν των υπό εξέλιξη έργων παρεμποδίζεται επί μια συνεχή χρονική περίοδο που υπερβαίνει τους τρεις (3) μήνες, εξ αιτίας περιστάσεων ανωτέρας βίας που έχουν γνωστοποιηθεί σύμφωνα με το άρθρο 12.2 (Ειδοποίηση για ανωτέρα βία) της παρούσας, ο Ανάδοχος δικαιούται να ζητήσει λύση της σύμβασης κατά τα οριζόμενα στο άρθρο 8.13 (Διακοπή εργασιών- Διάλυση της σύμβασης) της παρούσας.

13. ΑΞΙΩΣΕΙΣ, ΔΙΑΦΟΡΕΣ ΚΑΙ ΔΙΑΙΤΗΣΙΑ

ΑΡΘΡΟ 13.1 - Αξιώσεις Αναδόχου

Ισχύουν τα οριζόμενα στο Άρθρο 174 του Ν. 4412/2016.

ΑΡΘΡΟ 13.2 - Δικαστική επίλυση διαφορών

Ισχύουν τα οριζόμενα στο Άρθρο 175 του Ν. 4412/2016.

ΑΡΘΡΟ 13.3 - Διαιτητική επίλυση διαφορών

Ισχύουν τα οριζόμενα στο Άρθρο 176 του Ν. 4412/2016.

14. ΤΕΛΙΚΕΣ ΔΙΑΤΑΞΕΙΣ

ΑΡΘΡΟ 14.1 - Τελικές Διατάξεις

14.1.1 Με την υποβολή της προσφοράς του προϋποτίθεται ότι ο διαγωνιζόμενος έχει λάβει γνώση των δυσχερειών στην περιοχή των έργων (όπως γίνεται λεπτομερειακή αναφορά σε άλλες θέσεις των τευχών δημοπράτησης) των στοιχείων εδάφους (με τυχόν σύνταξη από μέρους του γεωλογικής μελέτης και εκτέλεση δικών του γεωτρήσεων ή και φρεάτων και δική του γεωτεχνική αξιολόγηση) και είναι απόλυτα ενήμερος των συνθηκών εκτέλεσης του έργου από κάθε πλευρά, της κατάστασης των απαλλοτριώσεων και του τρόπου που θα αποδοθεί ελεύθερη η συνολικά απαιτούμενη λωρίδα για την εκτέλεση των έργων, πηγών και υλικών κάθε είδους κ.λ.π., όπως και των ενδεχομένων δυσχερειών και καθυστερήσεων, από οποιοδήποτε λόγο ή την παρέμβαση Οργανισμών Κοινής Ωφέλειας και ότι έχει λάβει υπόψη του, ότι δεν θα του αναγνωρισθεί καμία απαίτηση σχετική με αποζημίωση κατά οποιονδήποτε τρόπο, λόγω των παραπάνω τοπικών συνθηκών, των καθυστερήσεων, των δυσχερειών κάθε είδους και τέλος ότι έχει μελετήσει τα υπάρχοντα εγκεκριμένα διαγράμματα της μελέτης, καθώς και τα συμβατικά στοιχεία που συνιστούν, μαζί με αυτήν την Ε.Σ.Υ., τη βάση της προσφοράς του.

14.1.2 Όπως έχει τονισθεί και σε άλλες θέσεις, ο Ανάδοχος είναι ποινικά και αστικά υπεύθυνος για οποιοδήποτε ατύχημα ήθελε συμβεί στο προσωπικό του, ή σε οποιοδήποτε τρίτο, από οποιαδήποτε αιτία που έχει σχέση με το έργο.

<p>ΣΥΝΤΑΧΘΗΚΕ ΑΓΙΟΣ ΝΙΚΟΛΑΟΣ 4-9-2023</p> <p>ΣΤΑΥΡΟΣ ΚΑΡΥΩΤΑΚΗΣ Πολιτικός Μηχανικός</p>		<p>ΘΕΩΡΗΘΗΚΕ ΑΓΙΟΣ ΝΙΚΟΛΑΟΣ 4-9-2023 Η ΑΝΑΠΛΗΡ. ΠΡΟΙΣΤΑΜΕΝΗ ΤΗΣ ΔΙΕΥΘΥΝΣΗΣ ΜΕΛΕΤΩΝ</p> <p>ΜΑΡΙΑ ΑΔΑΜ ΠΡΑΤΣΙΝΑΚΗ Αρχιτέκτονας Μηχανικός</p>
--	--	---

ΕΛΛΗΝΙΚΗ ΔΗΜΟΚΡΑΤΙΑ
ΠΕΡΙΦΕΡΕΙΑ ΚΡΗΤΗΣ
ΔΗΜΟΣ ΑΓΙΟΥ ΝΙΚΟΛΑΟΥ



ΔΙΕΥΘΥΝΣΗ ΜΕΛΕΤΩΝ
ΤΜΗΜΑ ΕΚΠΟΝΗΣΗΣ ΜΕΛΕΤΩΝ

Εργο **ΚΑΤΑΣΚΕΥΗ ΚΑΙ ΔΙΑΜΟΡΦΩΣΗ ΧΩΡΟΥ ΣΤΗΝ
ΠΛΕΥΡΑ ΤΗΣ ΠΛΑΚΑΣ ΣΤΟ ΠΛΑΙΣΙΟ
ΗΛΕΚΤΡΟΔΟΤΗΣΗΣ ΤΗΣ ΝΗΣΟΥ ΣΠΙΝΑΛΟΓΚΑΣ
(ΕΠΙΧΟΡΗΓΗΣΗ ΦΙΛΟΔΗΜΟΣ ΙΙ)**

Προυπ **100.000,00** Ευρώ (με Φ.Π.Α. 24 %)

Πηγή **ΦΙΛΟΔΗΜΟΣ ΙΙ**
Χρήση 2023

ΣΧΕΔΙΟ ΑΣΦΑΛΕΙΑΣ ΚΑΙ ΥΓΕΙΑΣ (Σ.Α.Υ.)

1. ΓΕΝΙΚΑ

1.1 ΕΙΔΟΣ ΕΡΓΟΥ ΚΑΙ ΧΡΗΣΗ ΑΥΤΟΥ

Το παρόν τεύχος του Σχεδίου Ασφαλείας και Υγείας αφορά στο έργο : **ΚΑΤΑΣΚΕΥΗ ΚΑΙ ΔΙΑΜΟΡΦΩΣΗ ΧΩΡΟΥ ΣΤΗΝ ΠΛΕΥΡΑ ΤΗΣ ΠΛΑΚΑΣ ΣΤΟ ΠΛΑΙΣΙΟ ΗΛΕΚΤΡΟΔΟΤΗΣΗΣ ΤΗΣ ΝΗΣΟΥ ΣΠΙΝΑΛΟΓΚΑΣ (ΕΠΙΧΟΡΗΓΗΣΗ ΦΙΛΟΔΗΜΟΣ ΙΙ)**

1.2 ΠΕΡΙΓΡΑΦΗ ΤΟΥ ΕΡΓΟΥ

Η παρούσα μελέτη αφορά κατασκευή ενός οικίσκου που θα παραχωρηθεί στη ΔΕΔΔΗΕ, προκειμένου να τοποθετηθεί ηλεκτρομηχανολογικός εξοπλισμός για την ηλεκτροδότηση της νήσου Σπιναλόγκας. Ο οικίσκος έχει συνολικό εμβαδό 76,32 τ.μ. και διαμορφώνεται σε δυο χώρους με ανεξάρτητη πρόσβαση.

1.3 ΔΙΕΥΘΥΝΣΗ ΤΟΥ ΕΡΓΟΥ

Με το παρόν έργο πρόκειται να εκτελεστούν εργασίες ΕΚΤΟΣ ΟΙΚΙΣΜΟΥ "ΠΛΑΚΑ"

1.4 ΚΥΡΙΟΣ ΤΟΥ ΕΡΓΟΥ

Κύριος του έργου είναι ο Δήμος Αγίου Νικολάου

1.5 ΣΤΟΙΧΕΙΑ ΣΥΝΤΑΚΤΩΝ ΤΟΥ Σ.Α.Υ.

Καρυωτάκης Σταύρος Πολ/κος Μηχ/κός Π.Ε.,

2. ΚΑΤΑΣΚΕΥΗ ΕΡΓΟΥ

2.1 ΣΤΑΔΙΑ ΚΑΤΑΣΚΕΥΗΣ

Η κατασκευή του έργου θα γίνει κατά τα εξής στάδια:

Εργασίες αποτύπωσης, επιμετρήσεις, σχεδιασμός υφιστάμενης κατάστασης

Προετοιμασία και περίφραξη του εργοταξίου τοποθέτηση ικριωμάτων.

Εντοπισμός υπογείων και εναέριων δικτύων ύδρευσης- αποχέτευσης, ΟΤΕ-ΔΕΗ.

Καθαυρέσεις υπαρχόντων οδοστρωμάτων, πάσης φύσεως εκσκαφές

Εκσκαφές, ξυλότυποι, σκυροδέματα

Τοιχοποιίες , επένδυση πέτρας, επιχρίσματα, χρωματισμοί
Μονώσεις, στεγανώσεις

2.2 ΤΡΟΠΟΣ ΚΑΤΑΣΚΕΥΗΣ

Πριν την έναρξη οιονδήποτε εργασιών γίνεται η χωροθέτηση του εργοταξίου και κατασκευάζονται όλες οι απαραίτητες εργοταξιακές εγκαταστάσεις, καθώς και η περιφραξη και ασφάλιση του χώρου ώστε να μην είναι δυνατή η είσοδος σε αυτό οιονδήποτε μη εξουσιοδοτημένου προσώπου.

Οι εκσκαφές γίνονται στα προβλεπόμενα βάθη και πλάτη της εγκεκριμένης μελέτης. Τα προϊόντα εκσκαφής θα διαλέγονται και το μεν κατάλληλα για επανεπίχωση θα εναποτίθενται σε θέσεις εντός του ίδιου γηπέδου που θα εγκρίνει η Υπηρεσία, τα δε ακατάλληλα θα απορρίπτονται σε θέσεις όπως ορίζεται απο την Νομοθεσία.

Η σκυροδέτηση των στοιχείων σκυροδέματος θα γίνουν με χρήση ξυλοτύπου και αντλίας σκυροδέματος, τροφοδοτούμενης από οχήματα μεταφοράς (βαρέλες) έτοιμου σκυροδέματος.

Τα υλικά κατασκευής θα περιλαμβάνουν θραυστά υλικά λατομίου, σκυρόδεμα, λίθους, κ.λ.π. για επίστρωσεις δαπέδων, και κατασκευές τεχνικών έργων.

3. ΚΙΝΔΥΝΟΙ ΚΑΤΑ ΤΗΝ ΚΑΤΑΣΚΕΥΗ ΤΟΥ ΕΡΓΟΥ

3.1 ΚΙΝΔΥΝΟΙ ΚΑΤΑ ΤΙΣ ΧΩΜΑΤΟΥΡΓΙΚΕΣ ΕΡΓΑΣΙΕΣ

- Κατολισθήσεις
- Καταρρεύσεις
- Υποχωρήσεις πρανών

3.2 ΚΙΝΔΥΝΟΙ ΑΠΟ ΕΡΓΟΤΑΞΙΑΚΟ ΕΞΟΠΛΙΣΜΟ

- Σύγκρουση οχημάτων
- Σύγκρουση οχήματος - σταθερού εμποδίου
- Ανατροπή οχημάτων
- Ανεξέλεγκτη κίνηση -Βλάβες συστημάτων
- Συσκευές ανύψωσης
- Τηλεχειριζόμενα μηχανήματα
- Συσκευές κοπής

3.3 ΚΙΝΔΥΝΟΙ ΠΤΩΣΗΣ ΑΠΟ ΥΨΟΣ

- Εργασία σε ικριώματα
- Κενά δαπέδων
- Πέρατα δαπέδων
- Κατεδαφίσεις
- Ανοίγματα

3.4 ΚΙΝΔΥΝΟΙ ΑΠΟ ΕΚΡΗΞΕΙΣ -ΕΚΤΟΞΕΥΟΜΕΝΑ ΥΛΙΚΑ

- Προμήθεια-μεταφορά & φύλαξη εκρηκτικών
- Ανατινάξεις βράχων
- Φιάλες οξυγόνου
- Ελαιοδοχεία -Υδραυλικά συστήματα

3.5 ΚΙΝΔΥΝΟΙ ΑΠΟ ΠΤΩΞΕΙΣ -ΜΕΤΑΤΟΠΙΣΕΙΣ ΥΛΙΚΩΝ

- Κατά την κατεδάφιση οικοδομικών στοιχείων
- Κατά τη φορτοεκφόρτωση μεταφερόμενων υλικών
- Κατά τη χειρωνακτική μεταφορά βαρέων φορτίων

3.6 ΚΙΝΔΥΝΟΙ ΑΠΟ ΠΥΡΚΑΓΙΕΣ

- Κατά τις ασφαλτοστρώσεις η χρήση πίσσας
- Εκρήξεις από φλόγιστρα και οξυγονοκολλήσεις.

3.7 ΚΙΝΔΥΝΟΙ ΑΠΟ ΗΛΕΚΤΡΟΠΛΗΞΙΑ

- Από προϋπάρχοντα εναέρια ή υπόγεια δίκτυα
- Από το δίκτυο ηλεκτροδότησης του έργου
- Από ηλεκτροκίνητα εργαλεία

3.8 ΚΙΝΔΥΝΟΙ ΑΠΟ ΕΓΚΑΥΜΑΤΑ

Κατά τις εργασίες συγκόλλησης Κατά τη χρήση ασφάλτου -πίσσας

3.9 ΚΙΝΔΥΝΟΙ ΑΠΟ ΕΚΟΕΣΗ ΣΕ ΒΛΑΠΤΙΚΟΥΣ ΠΑΡΑΓΟΝΤΕΣ

- Θόρυβος -δονήσεις
- Σκόνη
- Υπαίθρια εργασία -καύσωνας
- Συγκολλήσεις

4. ΜΕΤΡΑ ΓΙΑ ΤΗΝ ΠΡΟΛΗΨΗ ΚΑΙ ΤΗΝ ΑΠΟΤΡΟΠΗ ΚΙΝΔΥΝΩΝ

4.1 ΓΕΝΙΚΑ ΜΕΤΡΑ

Κατά τις εκσκαφές θα ληφθούν όλα τα απαραίτητα μέτρα προστασίας των εργαζομένων (εκσκαφές με κλίση σύμφωνα με την εγκεκριμένη μελέτη, απόθεση προϊόντων εκσκαφών σε απόσταση μεγαλύτερη του 1.00 μέτρου από το χείλη εκσκαφών, κράνη, γάντια και μπότες για τους εργαζομένους όπου αυτά είναι απαραίτητα). Ο εκσκαφέας θα μεταφερθεί και θα στερεωθεί στο προς εκσκαφή έδαφος. Θα ληφθεί μέριμνα για απομάκρυνση τυχόν παρακειμένων καλωδίων υψηλής τάσης. Θα ληφθεί μέριμνα για την τήρηση ασφαλών αποστάσεων των εργαζομένων των μη εχόντων σχετική εργασία, από τον χώρο κυκλοφορίας και εργασίας του εκσκαφέα και των φορητών. Θα ληφθούν μέτρα για την αποτροπή κινδύνου κατολίσθησης και αποκολλήσεων των εδαφών του σκάμματος των θεμελίων με την πλήρη ανψστήριξη των πρानών του σκάμματος με το κατάλληλα οικοδομικά υλικά.

Τα μηχανήματα που θα χρησιμοποιηθούν στο έργο θα έχουν καλή κατάσταση λειτουργίας, θα ελέγχονται από κατάλληλο προσωπικό σύμφωνα με το Π.Δ. 1073/81 άρθρο 56, 78, 79 και το προσωπικό χειρισμού θα έχει τις απαιτούμενες άδειες βάση του Π.Δ. 31/90 και την απαιτούμενη ειδικευση.

Θα δημιουργηθούν ασφαλείς κλίμακες για την άνοδο και κάθοδο των εργαζομένων στις εκσκαφές σύμφωνα με το Π.Δ. 1073/81 άρθρο 43. Τέλος, όλο το προσωπικό θα είναι εφοδιασμένο με κράνη, γάντια και μπότες.

Θα ληφθούν όλα τα απαραίτητα μέτρα για την αποφυγή εκρήξεων, το προσωπικό που θα εργάζεται στις ανατινάξεις και στις μεταλλικές κατασκευές θα είναι ειδικευμένο και έμπειρο, πλήρως εξοπλισμένο και εφοδιασμένο με κράνη.

Θα ληφθούν όλα τα απαραίτητα μέτρα για την αποφυγή πτώσης υλικών και το προσωπικό θα είναι εφοδιασμένο με κράνη όταν εργάζεται σε επικίνδυνα σημεία του έργου.

Θα ληφθούν όλα τα απαραίτητα μέτρα για την αποφυγή εκδήλωσης πυρκαγιάς. Θα ληφθούν

όλα τα απαραίτητα μέτρα για την αποφυγή ηλεκτροπληξίας.

4.2 ΠΡΟΣΘΕΤΑ ΣΤΟΙΧΕΙΑ

4.2.1 ΔΙΟΔΟΙ ΠΡΟΣΠΕΛΑΣΗΣ ΣΤΙΣ ΘΕΣΕΙΣ ΕΡΓΑΣΙΑΣ.

Περιμετρικά του έργου υπάρχει άνεση χώρου και συνεπώς η πρόσβαση στις θέσεις εργασίας δεν παρουσιάζει καμία δυσκολία.

4.2.2 ΔΙΟΔΟΙ ΚΥΚΛΟΦΟΡΙΑΣ ΠΕΖΩΝ ΚΑΙ ΟΧΗΜΑΤΩΝ ΣΤΟ ΕΡΓΟΤΑΞΙΟ.

Η διέλευση και παραμονή ατόμων στο χώρο του εργοταξίου και στις θέσεις όπου εκτελούνται εργασίες απαγορεύεται εκτός από το εξουσιοδοτημένο προσωπικό για την κατασκευή του έργου.

4.2.3 ΑΠΟΘΗΚΕΥΣΗ ΥΛΙΚΩΝ ΚΑΙ ΑΠΟΚΟΜΙΔΗ ΑΧΡΗΣΤΩΝ.

Θα δημιουργηθεί πλησίον του έργου (εντός της περιφράξης του εργοταξίου) αποθηκευτικός χώρος για τα υλικά του έργου. Η αποκομιδή των αχρήστων θα γίνεται με μηχανικά μέσα.

4.2.4 ΣΥΝΘΗΚΕΣ ΑΠΟΚΟΜΙΔΗΣ ΕΠΙΚΙΝΔΥΝΩΝ ΥΛΙΚΩΝ.

Τα υλικά που ενέχουν κίνδυνο για τους εργαζομένους θα περιφράσσονται ή θα καλύπτονται με προστατευτικά πανώ και θα απομακρύνονται από το εργοτάξιο με χρήση προστατευτικών εξαρτημάτων (γάντια, μάσκες κ.λ.π.).

4.2.5 ΧΩΡΟΙ ΥΓΙΕΙΝΗΣ, ΕΣΤΙΑΣΗΣ ΚΑΙ ΠΡΩΤΩΝ ΒΟΗΘΕΙΩΝ.

Θα ληφθεί μέριμνα για την δημιουργία πρόχειρου W.C. στον ακάλυπτο χώρο του εργοταξίου.

Το πρόχειρο φαγητό θα γίνεται στις θέσεις των εργασιών. Τα απορρίμματα και τα υπολείμματα τροφών θα απορρίπτονται στον προβλεπόμενο κάδο απορριμμάτων, θα μεταφέρονται σε πλαστικές σακούλες στον χώρο απόθεσης απορριμμάτων της κοινότητας.

Στο εργοτάξιο θα διαμορφωθεί μικρό φαρμακείο με τα απαραίτητα είδη πρώτων βοηθειών. Σε εμφανή θέση δίπλα στο φορητό φαρμακείο θα αναγράφονται η διεύθυνση και το τηλέφωνο του πλησιέστερου φαρμακείου, του αγροτικού ιατρείου που καλύπτει την περιοχή καθώς και τα τηλέφωνα του Γενικού Νοσοκομείου Αγίου Νικολάου. Επίσης θα υπάρχει διαθέσιμο αυτοκίνητο για παροχή βοήθειας μετακίνησης.

4.2.6 ΕΠΙΚΟΙΝΩΝΙΕΣ

Θα υπάρχουν 2, τουλάχιστον, κινητά τηλέφωνα, τα οποία θα χρησιμοποιεί το κύριο προσωπικό του αναδόχου για τις ανάγκες του έργου.

5. ΚΑΝΟΝΕΣ ΑΣΦΑΛΕΙΑΣ 5.1

ΟΡΓΑΝΩΣΗ ΔΙΟΙΚΗΣΗΣ

Η διοίκηση του εργοταξίου ορίζει τεχνικό υγείας και ασφάλειας όλου του έργου σχετικά με το μέτρα για την ασφάλεια και υγιεινή των εργαζομένων κατά την εκτέλεση των έργων, προς αποφυγή οποιουδήποτε

ατυχήματος. Είναι δυνατόν, από το υπόλοιπο προσωπικό του έργου, να ορισθούν και βοηθοί του τεχνικού υγείας και ασφάλειας.

Καθήκοντα και ευθύνες υπευθύνου υγείας και ασφάλειας

- Ο υπεύθυνος ασφάλειας και υγιεινής του έργου ευθύνεται για την επίβλεψη της εκτέλεσης των εργασιών, σύμφωνα προς τις ισχύουσες διατάξεις περί ασφάλειας και υγείας των εργαζομένων .
- "Έχει άμεση επικοινωνία με τους αρμόδιους φορείς, όπως Τροχαία- Αστυνομία, Πρώτες Βοήθειες, Τοπική Αυτοδιοίκηση, κοινωνικούς φορείς, φορείς μαζικής ενημέρωσης και τους βιομηχανικούς χώρους που επηρεάζονται από τις εργασίες.
- Πρόγνωση και λύση προβλημάτων που προκύπτουν στο έργο όπως: ανασφαλείς συνθήκες στο εργασιακό περιβάλλον, τοπικές δυσκολίες για την ασφάλεια του έργου και των εργαζομένων.
- Συσκέπτεται με τους μηχανικούς του εργοταξίου πληροφορώντας τους για το βαθμό των μέτρων ασφάλειας που εφαρμόζονται.
- Οργανώνει ελέγχους ασφάλειας στο εργοτάξιο, ώστε να επιβεβαιώνεται η διατήρηση και επιβολή των μέτρων ασφάλειας.
- Επιβεβαιώνει την ύπαρξη του κατάλληλου προσωπικού εξοπλισμού ασφάλειας για κάθε εργαζόμενο.
- Ελέγχει την εκτέλεση των εργασιών , επισκέπτεται τις θέσεις εργασίας του εργοταξίου και αναφέρει τις όποιες αποκλίσεις επισημαίνονται.
- Ερευνά τα ατυχήματα και διατηρεί ημερολόγιο καταγραφής τους για την εξαγωγή συμπερασμάτων προς αποφυγή άλλων παρόμοιων .
- Αναφέρει στον Διευθυντή του εργοταξίου κάθε παράβαση και τις προτεινόμενες διορθωτικές ενέργειες.
- Επιβεβαιώνει ότι το προσωπικό του εργοταξίου είναι ενήμερο σχετικά με τις πρώτες βοήθειες που πρέπει να παρέχονται.

5.2 ΕΛΕΓΧΟΙ ΑΣΦΑΛΕΙΑΣ ΚΑΙ ΣΥΣΚΕΨΕΙΣ

Όταν πρόκειται να εκτελεσθεί μία εργασία, ο εργοταξίαρχος συγκαλεί σύσκεψη στην οποία συμμετέχει όλο το κύριο προσωπικό, ώστε να ενημερωθεί σχετικά με τα προβλήματα περί ασφάλειας. Αντικείμενο της σύσκεψης θα είναι ο συντονισμός του κυρίως προσωπικού από τον υπεύθυνο ασφάλειας και υγείας, καθώς και η σύνταξη της σχετικής αναφοράς, η οποία πρέπει να υπογράφεται από όλους τους συμμετέχοντες.

Ο υπεύθυνος ασφάλειας σε συνεργασία με τους άλλους ειδικούς, θα εκτελεί ελέγχους, ώστε να εξασφαλίζει τη συμμόρφωση για τα απαιτούμενα μέτρα ασφάλειας. Αν ο υπεύθυνος ασφάλειας παρατηρήσει οποιαδήποτε μη συμμόρφωση, θα συγκληθεί σύσκεψη με την παρουσία όλων των μελών που εμπλέκονται. Αντικείμενο της σύσκεψης θα είναι η εξέταση της μη συμμόρφωσης και η απόφαση για τη διορθωτική ενέργεια που πρέπει να πραγματοποιηθεί. Ακολούθως, αν ο υπεύθυνος ασφάλειας βρίσκει ότι στη διάρκεια της επιθεώρησης οι διορθωτικές ενέργειες δεν έχουν πραγματοποιηθεί, πρέπει να το αναφέρει άμεσα στον εργοταξίαρχο.

5.3 ΤΕΚΜΗΡΙΩΣΗ

Όταν διαπιστώνεται κάποια μη συμμόρφωση ως προς την ασφάλεια, ο υπεύθυνος ασφάλειας συντάσσει και υπογράφει μία αναφορά παράβασης κανόνων ασφάλειας, όπου περιγράφεται η διαπιστωμένη κατάσταση και δίνονται οι απαιτούμενες εντολές οι σχετικές με τις διορθωτικές ενέργειες που πρέπει να εκτελεστούν. Η αναφορά δίδεται στον άμεσα υπεύθυνο της θέσεως εργασίας και κοινοποιείται στον υπεύθυνο του εργοταξίου.

Ο παραλήπτης της προαναφερόμενης αναφοράς πρέπει να υλοποιήσει αμέσως τις υποδεικνυόμενες διορθωτικές ενέργειες. Ακολούθως ο υπεύθυνος ασφάλειας επιθεωρεί και επιβεβαιώνει ότι έχει γίνει η διορθωτική ενέργεια. Θα καταγραφεί τότε στην αναφορά η ημερομηνία της ενέργειας.

Αν συμβούν ατυχήματα, πρέπει να αναφερθούν αμέσως στον υπεύθυνο ασφάλειας. Η κοινοποίηση πρέπει να γίνει την ίδια μέρα που συνέβη το ατύχημα, ώστε να γίνουν οι απαραίτητες έρευνες. Ο υπεύθυνος ασφάλειας συμπληρώνει το έντυπο αναφοράς ατυχήματος και συγχρόνως διενεργεί έρευνα για το αίτια και το μέτρα που πρέπει να ληφθούν για την αποφυγή στο μέλλον παρόμοιων ατυχημάτων .

Όλα τα έγγραφα σχετικά με τα θέματα ασφάλειας πρέπει να αρχειοθετούνται, όλα τα ατυχήματα πρέπει να

εξετάζονται και να αναλύονται και η αναφορά πρέπει να υποβάλλεται στον εργοταξίαρχη προς έλεγχο και ενημέρωση.

5.4 ΕΥΘΥΝΕΣ ΚΑΙ ΚΑΘΗΚΟΝΤΑ ΤΩΝ ΕΡΓΑΖΟΜΕΝΩΝ

Όλοι οι εργαζόμενοι πρέπει να συμμορφώνονται με το μέτρα ασφάλειας που καθιερώνονται στο εργοτάξιο, ώστε να προστατεύονται οι ίδιοι και τρίτα μέρη.

Τα μέτρα ασφάλειας είναι τα ακόλουθα :

- Χρήση του εξοπλισμού ασφάλειας και άλλων προστατευτικών μέσων που παρέχονται.
- Άμεση αναφορά στον υπεύθυνο ασφάλειας για έλλειψη εξοπλισμού ασφάλειας και επικίνδυνες συνθήκες εργασίας.
- Δεν επιτρέπεται η μετακίνηση ή τροποποίηση του εξοπλισμού ασφάλειας και των προστατευτικών μέτρων χωρίς τη σχετική έγκριση.

<p style="text-align: center;">ΣΥΝΤΑΧΘΗΚΕ ΑΓΙΟΣ ΝΙΚΟΛΑΟΣ 4-9-2023</p> <p style="text-align: center;">ΣΤΑΥΡΟΣ ΚΑΡΥΩΤΑΚΗΣ Πολιτικός Μηχανικός</p>		<p style="text-align: center;">ΘΕΩΡΗΘΗΚΕ ΑΓΙΟΣ ΝΙΚΟΛΑΟΣ 4-9-2023 Η ΑΝΑΠΛΗΡ. ΠΡΟΙΣΤΑΜΕΝΗ ΤΗΣ ΔΙΕΥΘΥΝΣΗΣ ΜΕΛΕΤΩΝ</p> <p style="text-align: center;">ΜΑΡΙΑ ΑΔΑΜ ΠΡΑΤΣΙΝΑΚΗ Αρχιτέκτονας Μηχανικός</p>
--	--	---



Προυπ **100.000,00** Ευρώ (με Φ.Π.Α. 24 %)

ΔΙΕΥΘΥΝΣΗ ΜΕΛΕΤΩΝ
ΤΜΗΜΑ ΕΚΠΟΝΗΣΗΣ ΜΕΛΕΤΩΝ

Πηγή **ΦΙΛΟΔΗΜΟΣ ΙΙ**
Χρήση 2023

ΤΕΧΝΙΚΗ ΣΥΓΓΡΑΦΗ ΥΠΟΧΡΕΩΣΕΩΝ ΟΙΚΟΔΟΜΙΚΩΝ

B - 1 ΓΕΝΙΚΕΣ ΕΚΣΚΑΦΕΣ

1.1 ΑΝΤΙΚΕΙΜΕΝΟ

1. Η εκτέλεση Γενικών εκσκαφών χαλαρών εδαφών .
2. Η εκτέλεση Γενικών εκσκαφών σε πάσης φύσεως έδαφος (γαίες - ημίβραχος - βράχος).
3. Η άρση πάσης φύσεως καταπτώσεων.
4. Οι πάσης φύσεως καθαιρέσεις (κτισμάτων σκυροδεμάτων κλπ.)

1.2 ΕΦΑΡΜΟΣΤΕΕΣ ΠΡΟΔΙΑΓΡΑΦΕΣ

Για το παραπάνω αντικείμενο έχουν εφαρμογή τα προβλεπόμενα στην ΠΤΠ Χ1 με τις όποιες βελτιώσεις, τροποποιήσεις ή και συμπληρώσεις αναφέρονται παρακάτω.

1.3 ΟΡΙΣΜΟΙ

«Γενικές εκσκαφές» νοούνται οι εκσκαφές και εξορύξεις σε οποιοδήποτε βάθος και με πλάτος μεγαλύτερο των 3.00μ.

Οι Γενικές εκσκαφές διακρίνονται σε «εκσκαφές χαλαρών εδαφών» σε «Γενικές εκσκαφές γαιών και ημίβραχου» και σε «Γενικές εκσκαφές βράχου».Επισημαίνεται ότι ειδικά για τις «εκσκαφές χαλαρών εδαφών» δεν υφίσταται θέμα «πλάτους» και σαν τέτοιες νοούνται και εκείνες οποιοδήποτε πλάτους ακόμη και μικρότερου των 3.00μ.

1.4 ΕΙΔΙΚΑ ΧΑΡΑΚΤΗΡΙΣΤΙΚΑ ΤΩΝ ΕΡΓΑΣΙΩΝ

Τα προς εκσκαφήν εδάφη χωρίζονται γενικά στις πιο κάτω κατηγορίες:

1.4.1 Χαλαρά εδάφη

«Χαλαρά εδάφη» χαρακτηρίζονται οι φυτικές γαίες, η ιλύς, η τύρφη και λοιπά εδάφη που έχουν προέλθει από επιχωματώσεις με ανομοιογενή υλικά.

1.4.2 Γαίες και ημίβραχος

«Γαίες και ημίβραχος»χαρακτηρίζονται τα χώματα, τα αμμοχάλικα, οι κροκάλες, τα σκληρά και συμπαγή υλικά, όπως τσιμεντωμένων αμμοχαλικών, πλευρικών κορημάτων και προϊόντων έκπλυσης κλιτύων, ο μαλακός ή αποσαθρωμένος βράχος, οι μεμονωμένοι ογκόλιθοι, και τα τμήματα συμπαγούς βράχου με όγκο όχι μεγαλύτερο από μισό (1/2) κυβικό μέτρο και γενικά τα εδάφη που μπορούν να

εκσκαφθούν αποτελεσματικά με εκσκαπτικά μηχανήματα και αναμοχλευτήρες (rippers), χωρίς να είναι απαραίτητη η χρήση εκρηκτικών υλών.

1.4.3. Βράχος

«Βράχος» χαρακτηρίζεται το συμπαγές πέτρωμα που δεν μπορεί να εκσκαφθεί εάν δεν χαλαρωθεί με ανατίναξη, χρήση λοστών ή σφηνών, και οι ογκόλιθοι ή αποσπασμένα τμήματα συμπαγούς βράχου, όγκου μεγαλύτερου του μισού (1/2) κυβικού μέτρου.

Συμπαγής βράχος, κατά τον ορισμό αυτό, σε αντιδιαστολή με το μαλακό ή αποσαθρωμένο βράχο γαιώδους ή ημιβραχώδους σύστασης, τον οποίο ο Ανάδοχος προτιμά να ανατινάξει πριν την απομάκρυνσή του, θεωρείται ο υγιής βράχος τέτοιας σκληρότητας και δομής, που δεν μπορεί να χαλαρωθεί ή αναμοχλευθεί με μπουλντόζα «D - 9L» εφοδιασμένη με μονό αναμοχλευτήρα (ripper) ορθογωνικής διατομής.

Υλικά, εκτός από ογκόλιθους ή αποσπασμένα τμήματα συμπαγούς βράχου, τα οποία δεν χαλαρώθηκαν με ανατίναξη πριν την απομάκρυνσή τους, δεν θα χαρακτηρίζονται σαν εκσκαφή βράχου, εκτός εάν η χρήση ανατίναξης απαγορεύτηκε και η αφαίρεση με λοστούς, σφήνες ή παρόμοιες μεθόδους επιβλήθηκε από την Υπηρεσία, για διάφορους λόγους όπως πχ κατοικημένες περιοχές.

1.5 ΤΕΧΝΙΚΕΣ ΚΑΙ ΣΥΜΒΑΤΙΚΕΣ ΠΡΟΔΙΑΓΡΑΦΕΣ ΥΛΙΚΩΝ ΚΑΙ ΕΡΓΑΣΙΑΣ

1.5.1 Γενικές Εκσκαφές

1.5.1.1 Εκτέλεση εκσκαφών

1.5.1.1.1 Προστασία διαφόρων εγκαταστάσεων στην περιοχή του Έργου.

Κατά την πραγματοποίηση των εκσκαφών είναι δυνατόν να συναντηθούν διάφοροι σε λειτουργία αγωγοί Εταιρειών ή και Οργανισμών Κοινής Ωφέλειας (ΟΚΩ). Στην περίπτωση αυτή ισχύουν τα αναφερόμενα στο άρθρο Γ-20 της παρούσας ΤΣΥ.

Γενικά ο Ανάδοχος είναι εξ ολοκλήρου υπεύθυνος για κάθε απαίτηση τρίτων, συμπεριλαμβανομένων και ιδιωτών από τυχόν προξενηθείσες φθορές στις εγκαταστάσεις τους κατά την εκτέλεση των εργασιών κατασκευής του έργου.

1.5.1.1.2 Προκαταρκτικές εργασίες

Πριν από την κάθε έναρξη των κυρίως Γενικών εκσκαφών (γαιών - ημιβράχου και βράχου) θα πραγματοποιείται ο καθαρισμός και η εκρίζωση σε όλη την επιφάνεια της εκσκαφής. Ο καθαρισμός συνίσταται στην αφαίρεση του επιφανειακού στρώματος της φυτικής γης και λοιπών χαλαρών εδαφών (βλ. παραγ. 1.4.1), στην εκρίζωση, στην εκθάμνωση και κοπή κάθε είδους δένδρων, κορμών, ριζών κλπ.

Επίσης θα πραγματοποιείται η κατεδάφιση τυχόν υπαρχόντων κτισμάτων ή πάσης φύσεως κατασκευών .

Όλα τα ακατάλληλα υλικά που θα ληφθούν κατά τον καθαρισμό, εκρίζωση, κοπή δένδρων, κορμών κλπ. και από την κατεδάφιση κτιρίων , ερειπίων, φρακτών , παλαιών οδοστρωμάτων κλπ. θα απομακρύνονται από την περιοχή του έργου σε οποιαδήποτε απαιτούμενη απόσταση και σε κατάλληλες θέσεις, της εγκρίσεως της Υπηρεσίας.

Αντιθέτως σε περίπτωση που τα επιφανειακά στρώματα της φυτικής γης είναι κατάλληλα για επένδυση πρανών επιχωμάτων, τότε, με μέριμνα και ευθύνη του Αναδόχου θα εναποτίθενται προσωρινώς σε θέσεις της επιλογής του, προκειμένου να χρησιμοποιηθούν καταλλήλως.

1.5.1.1.3 Εκσκαφή

Ο Ανάδοχος υποχρεούται να χρησιμοποιεί σε κάθε περίπτωση τα κατάλληλα μηχανήματα και εργαλεία και γενικώς να διαθέτει τον απαιτούμενο μηχανικό εξοπλισμό για την εμπρόθεσμη και έντεχνη εκτέλεση των εργασιών . Ο εξοπλισμός αυτός πρέπει να είναι σε άριστη κατάσταση λειτουργίας και να συντηρείται κανονικά με δαπάνες του Αναδόχου.

Όλες οι εκσκαφές θα γίνουν σύμφωνα με τις γραμμές, τα πρανή, τις κλίσεις και τις διαστάσεις που φαίνονται στα Σχέδια των εγκεκριμένων μελετών, ή τις γραπτές εντολές της Υπηρεσίας. Κατά τη διάρκεια της προόδου κατασκευής, μπορεί να κριθεί απαραίτητο ή επιθυμητό να τροποποιηθούν οι γραμμές, τα πρανή, οι κλίσεις και οι διαστάσεις των εκσκαφών που φαίνονται στα Σχέδια ή που καθορίστηκαν από την Υπηρεσία . Ο Ανάδοχος δεν θα δικαιούται καμμία πρόσθετη αμοιβή πέρα από

τις Συμβατικές τιμές μονάδας για εκσκαφές, για τις τροποποιήσεις αυτές, ούτε θα δικαιούται παράταση των Συμβατικών προθεσμιών. Κάθε εκσκαφή που γίνεται από τον Ανάδοχο για την εξασφάλιση πρόσβασης σε χώρους όπου πρόκειται να εκτελεσθούν απαραίτητες εργασίες ή σε χώρους απόρριψης προϊόντων εκσκαφής ή για οποιονδήποτε άλλο σκοπό, θα περιορίζεται στα εγκεκριμένα από την Υπηρεσία όρια και θα εκτελείται με δαπάνες του Αναδόχου.

Θα πρέπει να λαμβάνεται κάθε μέτρο ώστε να αποφεύγονται οι υπερεκσκαφές. Για κάθε υπερεκσκαφή που προκύπτει από τις ενέργειες του Αναδόχου για οποιαδήποτε αιτία ή σκοπό, εκτός αν έχει δοθεί σχετική εντολή της Υπηρεσίας, ή κρίθηκε αυτή δικαιολογημένη ο Ανάδοχος δεν θα δικαιούται πρόσθετη αποζημίωση. Κάθε τέτοια υπερεκσκαφή θα πληρούται με εγκεκριμένα προϊόντα εκσκαφής, ή σκυρόδεμα σύμφωνα με τις εντολές της Υπηρεσίας, το δε κόστος της αποκατάστασης αυτής θα βαρύνει τον Ανάδοχο.

Η Υπηρεσία μπορεί να εγκρίνει εναλλακτικά μέτρα για την πλήρωση των υπερεκσκαφών, σε κάθε περίπτωση όμως το κόστος των μέτρων αυτών θα καλύπτεται από τον Ανάδοχο. Είναι ευνόητο ότι στις περιπτώσεις των υπερεκσκαφών που οφείλονται σε γεωλογικές συνθήκες, ο Ανάδοχος θα αποζημιωθεί για τις εργασίες πλήρωσης αυτών των υπερεκσκαφών υπό την προϋπόθεση ότι ο Ανάδοχος είχε πάρει όλα τα μέτρα για την αποφυγή των υπερεκσκαφών (πχ στήριξη χαλαρών πρανών).

Μόνιμα εκτεθειμένες επιφάνειες εκσκαφών θα μορφώνονται καλαίσθητα και με κλίσεις που εξασφαλίζουν επαρκή ευστάθεια και αποστράγγιση. Η συντήρηση των πρανών και η αφαίρεση χαλαρού πετρώματος από μόνιμα εκτεθειμένα πρανή βράχου θα γίνεται με δαπάνες του Αναδόχου. Ακανόνιστες εξάρσεις αδιατάρακτου βράχου θα επιτρέπονται μόνο μετά από έγκριση της Υπηρεσίας. Πάντως, αιχμηρά εξάρματα ή επικρεμάμενα τμήματα βράχου, που κατά την γνώμη της Υπηρεσίας συνιστούν κίνδυνο, θα ξεσκαρώνονται και θα απομακρύνονται σύμφωνα με τις οδηγίες της Υπηρεσίας. Ο Ανάδοχος υποχρεούται επίσης όπως λαμβάνει τα απαιτούμενα μέτρα :

- Για την αναχαίτιση και αποστράγγιση των επιφανειακών απορροών πάνω από τις υπαίθριες εκσκαφές (πχ τάφροι οφρύων).
- Όστε κάθε εκτεθειμένη επιφάνεια εκσκαφής να αποστραγγίζεται με τέτοιο τρόπο που να αποφεύγεται η διάβρωση των επιφανειών της εκσκαφής και η συσσώρευση νερού.
- Όστε ο πυθμένας των ορυγμάτων να αποστραγγίζεται συνεχώς καλά. Γι' αυτό θα πρέπει να κατασκευάζονται, όπου απαιτείται, προσωρινοί ή μόνιμοι τάφροι αποστράγγισης.
- Όστε τα συνεκτικά εδάφη να μην διαποτίζονται από νερά.

Όλα τα παραπάνω μέτρα θα λαμβάνονται με δαπάνες του Αναδόχου χωρίς πρόσθετη αποζημίωση, για την εξασφάλιση επαρκούς αποστράγγισης κατά την διάρκεια των εργασιών.

Θεωρείται πιθανό ότι μπορεί να υπάρχουν κοιλότητες, ρήγματα, ζώνες χαλαρού ή αποσαθρωμένου βράχου σε διάφορες θέσεις και διευθύνσεις στα πετρώματα που πρόκειται να εκσκαφούν, στις θεμελιώσεις, τα πρανή των εκσκαφών και σε άλλες περιοχές. Γι' αυτό οι γραμμές εκσκαφής που φαίνονται στα Σχέδια δεν πρέπει να θεωρηθεί ότι απεικονίζουν με μεγάλο βαθμό ακριβείας τις τελικές ή πραγματικές γραμμές εκσκαφής που θα απαιτηθούν ή να ερμηνευθεί ότι δεν υπάρχουν ασθενείς ζώνες στο πέτρωμα μέσα από τις γραμμές αυτές.

Εκσκαφή με ανατινάξεις θα επιτρέπεται να εκτελείται μόνο από έμπειρους και κατάλληλα εκπαιδευμένους τεχνίτες του Αναδόχου, ο επικεφαλής των οποίων θα πρέπει να έχει την προβλεπόμενη από τον νόμο άδεια γομωτού, κάτω από την επίβλεψη πεπειραμένων τεχνικών που διαθέτουν τα νόμιμα προσόντα και μόνο όταν έχουν ληφθεί τα εγκεκριμένα ισχύοντα μέτρα ασφαλείας για την προστασία προσώπων, των Έργων ή δημόσιας ή ιδιωτικής περιουσίας.

Ανατινάξεις για εκσκαφές που θα εκτελούνται κοντά σε τελειωμένες κατασκευές από σκυρόδεμα θα ελέγχονται κατά τέτοιο τρόπο ώστε οι ταλαντώσεις του σκυροδέματος να μην έχουν ταχύτητα μεγαλύτερη από πέντε (5) cm/sec. Με βάση τα αποτελέσματα των μετρήσεων αυτών ή μετά από παρατηρήσεις, οι μέθοδοι ανατινάξεων θα τροποποιούνται και η ποσότητα εκρηκτικών ταυτόχρονης πυροδότησης θα μειώνεται, εάν κρίνεται απαραίτητο, για να περιορισθούν στο ελάχιστο οι διαταραχές στις κατασκευές από σκυρόδεμα, στον περιβάλλοντα βράχο και στις γειτονικές περιοχές του Έργου.

Δεν θα επιτραπεί στον Ανάδοχο, εκτός εάν εγκριθεί διαφορετικά από την Υπηρεσία, να πυροδοτήσει εκρηκτικά σε απόσταση μικρότερη των τριάντα (30) m από υπόγειες ή υπαίθριες κατασκευές σκυροδέματος. Τυχόν ζημιές που θα προκληθούν στα Έργα, σε ιδιωτική ή σε δημόσια περιουσία από τις ανατινάξεις, θα αποκαθίστανται από τον Ανάδοχο με δικά του έξοδα. Ο Ανάδοχος πρέπει να εκτελεί τις εργασίες ανατινάξης στο μέτρο που είναι απαραίτητο και με τέτοιο τρόπο, ώστε να ελαχιστοποιούνται οι υπερεκσκαφές, η εκσκαφή να μην είναι ακανόνιστη, να μην προκαλείται αδικαιολόγητη διαταραχή του εδάφους, που θα το καθιστά ασταθές, να μην κατακερματίζεται ο βράχος

πάνω στον οποίο ή σε επαφή με τον οποίο, πρόκειται να τοποθετηθεί σκυρόδεμα ή εκτοξευόμενο σκυρόδεμα ή ανάχωμα και να μην προκαλούνται ζημιές σε υπάρχουσες κατασκευές.

Ο Ανάδοχος πρέπει να υποβάλλει έγκαιρα τις προτάσεις του ή τις τροποποιήσεις των προτάσεών του για την εκτέλεση κάθε εργασίας ανατινάξεων για έγκριση από την Υπηρεσία.

Εάν κατά τη γνώμη της Υπηρεσίας, οι ανατινάξεις είναι δυνατό να προκαλέσουν ζημιές στο βράχο πάνω στον οποίο ή σε επαφή με τον οποίο πρόκειται να εδραστούν κατασκευές, να προκαλέσουν ζημιές ή να διαταράξουν υφιστάμενες κατασκευές ή να δημιουργήσουν μεγάλες υπερεκσκαφές ή να επηρεάσουν την ευστάθεια του εδάφους, η Υπηρεσία μπορεί να δώσει εντολές στον Ανάδοχο να αλλάξει τη διάμετρο ή το μήκος των οπών, να μεταβάλει τους χρόνους πυροδότησης των γομώσεων, να χρησιμοποιήσει ελαφρότερη γόμωση, να εφαρμόσει προρρηγμάτωση, ή απαλή μετάτμηση ή να διακόψει τη χρησιμοποίηση εκρηκτικών υλών και να ολοκληρώσει την εκσκαφή με γραμμική διάτρηση, χρησιμοποίηση σφηνών ή άλλων κατάλληλων μέσων. Η έγκριση από την Υπηρεσία της τεχνικής και των μεθόδων ανατινάξης του Αναδόχου, δεν απαλλάσσει τον Ανάδοχο από την ευθύνη του για το σύνολο της εργασίας που θα εκτελεστεί σύμφωνα με το άρθρο αυτό των Τεχνικών Προδιαγραφών.

Ειδικά για τη χρήση εκρηκτικών, εκρηκτικά θα χρησιμοποιηθούν μόνον μετά από ειδική έγγραφη άδεια της Υπηρεσίας σύμφωνα με την εν ισχύ Νομοθεσία και σύμφωνα με τις οδηγίες της με ευθύνη όμως πάντοτε του αναδόχου.

Καμία αξίωση δεν μπορεί να εγείρει ο ανάδοχος (για αναπροσαρμογή τιμών μονάδας ή/και παράταση προθεσμίας κλπ) σε περίπτωση που αρνηθεί η Υπηρεσία να επιτρέψει τη χρήση εκρηκτικών.

Γι' αυτό οι τιμές της προσφοράς του αναδόχου έχουν γενική ισχύ, ανεξάρτητα από το αν είναι δυνατό να χρησιμοποιηθούν ή όχι εκρηκτικές ύλες για τη χαλάρωση του ιστού ή για την εκσκαφή κλπ των ορυγμάτων.

1.5.1.1.4 Επιλογή διάθεση , μετακίνηση προϊόντων εκσκαφής

Τα κατάλληλα προϊόντα από τις εκσκαφές θα χρησιμοποιηθούν υποχρεωτικά για την κατασκευή των μόνιμων Έργων . Όπου είναι πρακτικά δυνατό, υλικά κατάλληλα για χρήση στην κατασκευή θα εκσκαφθούν χωριστά από τα υλικά που πρόκειται να απορριφθούν. Τα κατάλληλα υλικά εκσκαφής θα επιλέγονται κατά φορτία κατά τη διάρκεια της εκσκαφής και θα αποτίθενται στις καθορισμένες οριστικές θέσεις ή θα αποτίθενται σε προσωρινούς χώρους αποθήκης, από όπου αργότερα θα μεταφέρονται στις καθορισμένες οριστικές θέσεις.

Η εναπόθεση σε χώρους αποθήκης θα πρέπει να εγκριθεί από την Υπηρεσία και θα γίνει χωρίς πρόσθετο κόστος ανεξάρτητα από την απόσταση μεταφοράς . Όλα τα άλλα προϊόντα εκσκαφής που δεν θα χρησιμοποιηθούν σε μόνιμες κατασκευές θα απορριφθούν στις περιοχές που δείχνονται στα σχέδια ή σε άλλες περιοχές που θα υποδείξει ο Ανάδοχος και θα εγκρίνει η Υπηρεσία. Οι περιοχές απόρριψης θα καταλαμβάνουν τέτοιες θέσεις, ώστε να μην δημιουργούνται δυσμενείς περιβαλλοντικές επιπτώσεις να μην εμπλέκονται με οποιοδήποτε τμήμα των Έργων και η απόθεση των υλικών αυτών, θα έχει ευσταθή και ομοιόμορφα πρηνή, καλαίσθητη εμφάνιση, και θα ισοπεδώνεται θα εξομαλύνεται, θα διαμορφώνεται και θα αποστραγγίζεται ώστε να αποφεύγεται η διάβρωση των υλικών ή η συσσώρευση νερού. Η διάστρωση των ακατάλληλων προϊόντων εκσκαφής στις διάφορες περιοχές απόρριψης, θα γίνεται σε στρώσεις που δεν θα υπερβαίνουν το ενάμισο (1,50) m πάχος, χωρίς καμιά άλλη συμπύκνωση, εκτός από εκείνη που επιτυγχάνεται από τα μηχανήματα μεταφοράς και διάστρωσης.

Τα κατάλληλα προϊόντα εκσκαφής που από τα πράγματα δεν θα είναι δυνατή η άμεση χρησιμοποίηση τους στις μόνιμες κατασκευές, επιχώματα κλπ. θα μεταφέρονται και θα αποτίθενται στους εγκεκριμένους χώρους αποθήκευσης. Τα αποθηκευμένα αυτά υλικά κατόπιν θα ξαναφορτωθούν και θα μεταφερθούν στις καθορισμένες περιοχές για τελική χρήση.

Κατά την αποθήκευση, επαναφόρτωση και μεταφορά των υλικών θα λαμβάνεται μέριμνα για την αποφυγή διαχωρισμού του βράχου και την αποφυγή ανάμιξης του υλικού αυτού με άλλα υλικά.

Η θέση των χώρων αποθήκευσης μπορεί να επιλέγεται από τον Ανάδοχο, θα υπόκειται όμως στην έγκριση της Υπηρεσίας.

Τα αποθηκευμένα υλικά θα ξαναφορτώνονται και θα τοποθετούνται στα αναχώματα και επιχώματα, το συντομότερο δυνατό. Μετά το τέλος των εργασιών αποθήκευσης και επαναφόρτωσης, οι χώροι αποθήκευσης θα καθαρίζονται και θα διαμορφώνονται με σταθερές κλίσεις, κατά τρόπο ικανοποιητικό, σύμφωνα με τις οδηγίες της Υπηρεσίας.

Η αποθήκευση των κατάλληλων προϊόντων εκσκαφής πρέπει να γίνεται έτσι ώστε να διαχωρίζονται ανάλογα με τη χρήση τους και ειδικότερα σε :

α. Υλικά κατάλληλα να χρησιμοποιηθούν σε επιχώσεις και αναχώματα. Τα υλικά αυτά θα αξιολογούνται έτσι ώστε τα καλύτερης ποιότητας να χρησιμοποιούνται στην κατασκευή των ανωτέρων στρώσεων. Ειδικότερα για τα βραχώδη προϊόντα θα γίνεται επιλογή τους ώστε τα πιο καθαρά να χρησιμοποιηθούν στην άνω στρώση του επιχώματος, προς αποφυγήν κατασκευής στρώσεως υποβάσεως.

β. Υλικά βράχου, κατάλληλα να χρησιμοποιηθούν για επίχωση βράχου και λιθορριπές προστασίας πρανών σε διάφορες θέσεις, όπου απαιτείται.

γ. Υλικά κατάλληλα να χρησιμοποιηθούν για αδρανή σκυροδέματος, και

δ. Άλλα υλικά, κατάλληλα να χρησιμοποιηθούν σε ειδικά τμήματα των Έργων ή σύμφωνα με τις οδηγίες της Υπηρεσίας.

1.5.2 Άρση καταπτώσεων

Η άρση καταπτώσεων και κατολισθήσεων από τα πρανή ορυγμάτων και επιχωμάτων σε οποιασδήποτε φύσεως έδαφος, η μεταφορά τους σε οποιαδήποτε απόσταση είτε για αποθήκευση, προκειμένου τα κατάλληλα προϊόντα κατάπτωσης να χρησιμοποιηθούν για κατασκευή επιχωμάτων ή άλλων κατασκευών, είτε για οριστική απόρριψη, θα πραγματοποιηθεί με τον κατάλληλο μηχανικό εξοπλισμό και κατά τα λοιπά όπως καθορίζεται στην παραγρ. 1.5.1.1.4 του παρόντος άρθρου.

Τονίζεται, ότι ο Ανάδοχος οφείλει κατά την εκτέλεση των εκσκαφών να λαμβάνει όλα τα ενδεικνυόμενα μέτρα παρεμπόδισης των κατολισθήσεων, κατακρημνίσεων κλπ., εφαρμόζοντας τις κατάλληλες μεθόδους εργασίας και ότι θα αποζημιώνεται για την άρση των καταπτώσεων μόνον στην περίπτωση που αποδεδειγμένα δεν έχει υπευθυνότητα γι' αυτές (καταπτώσεις, κατακρημνίσεις).

1.5.3 Καθαίρεσεις κτισμάτων, σκυροδεμάτων κλπ

Όπως και στην παραγρ. 1.5.1.1.2 αναφέρεται πριν την έναρξη των εκσκαφών θα πραγματοποιείται η κατεδάφιση υπαρχόντων κτισμάτων, φρακτών κλπ. η καθαίρεση οπλισμένων και άοπλων σκυροδεμάτων, λιθοδομών και γενικά πάσης φύσεως κατασκευών με ή χωρίς την βοήθεια μηχανικών μέσων και η μεταφορά τους σε χώρους αποθήκευσης των υλικών που είναι δυνατή η επαναχρησιμοποίησή τους ή σε χώρους μακράν του έργου, της έγκρισης της Υπηρεσίας. Χρήση εκρηκτικών υλών επιτρέπεται μόνο μετά από την έγκριση της Υπηρεσίας.

Οι καθαίρεσεις γενικά διακρίνονται σε :

- α.** Καθαίρεσεις κτισμάτων
- β.** Καθαίρεσεις λιθοδομών
- γ.** Καθαίρεσεις άοπλων και οπλισμένων σκυροδεμάτων

Οι καθαίρεσεις περιλαμβάνονται στις Γενικές εκσκαφές. Ειδικότερα των λιθοδομών στις «γαιώσεις - ημιβραχώδεις» και των κτισμάτων και άοπλων και οπλισμένων σκυροδεμάτων στις «βραχώδεις» εκτός εάν εκτελούνται ανεξάρτητα από τις Γενικές εκσκαφές ή υπάρχει πρόβλεψη πληρωμής τους ή υπάρχει ειδική έγγραφη εντολή της Υπηρεσίας.

1.6 ΕΡΓΑΣΙΕΣ ΤΟΥ ΤΙΜΟΛΟΓΙΟΥ ΠΟΥ ΠΡΟΔΙΑΓΡΑΦΟΝΤΑΙ Σ' ΑΥΤΟ ΤΟ ΑΡΘΡΟ

1.6.1 Γενικές εκσκαφές χαλαρών εδαφών

Η εργασία περιλαμβάνει :

α. την εκσκαφή με οποιοδήποτε μέσο φυτικών γαιών, τύρφης, οργανικών εδαφών και ακατάλληλων υλικών που έχουν προέλθει από επιχωματώσεις με ανομοιογενή υλικά, σε οποιοδήποτε βάθος και πλάτος που απαιτείται από την εγκεκριμένη μελέτη για την έδραση επιχωμάτων .

β. Τις φορτοεκφορτώσεις και μεταφορά με οποιοδήποτε μέσο σε οποιαδήποτε απόσταση για προσωρινή απόθεση (στοκάρισμα) προκειμένου να χρησιμοποιηθούν ως φυτικές γαίες στο εργοτάξιο (για πλήρωση νησίδων, επένδυση πρσανών κλπ) είτε για την οριστική απόθεση τους (προκειμένου για τα περισσεύματα και τα ακατάλληλα εδάφη).

γ. Την κανονική και έντεχνη διαμόρφωση των απόθέσεων σε σειράδια και διαφύλαξή τους μέχρι την χρονική στιγμή που θα χρησιμοποιηθούν στο έργο .

δ. Την απόθεση και μόρφωση των ακατάλληλων υλικών σε θέση έγκρισης της Υπηρεσίας.

ε. Την κοπή και εκρίζωση θάμνων και δένδρων οποιασδήποτε διαμέτρου, συλλογή των κομμένων ή εκριζωμένων δένδρων, τον αποκλωνισμό τους και το στοίβαγμα των κορμών και των χοντρών κλάδων σε θέσεις που θα υποδείξει η Υπηρεσία.

1.6.2 Γενικές εκσκαφές γαιών και ημιβράχου

Η εργασία περιλαμβάνει:

α. την εκσκαφή σε έδαφος γαιώδες και ημιβραχώδες σε οποιοδήποτε βάθος και σε πλάτος μεγαλύτερο από 3.00 μ . και με οποιοδήποτε κλίση πρσανών, με χρήση κατάλληλων εκσκαπτικών μέσων ή με τα χέρια, εν ξηρώ ή μέσα στο νερό

β. τη μόρφωση των παρειών ή πρσανών και του πυθμένα της εκσκαφής

γ. την κοπή και εκρίζωση θάμνων και δένδρων κατά τα λοιπά όπως στην παραγρ. 1.6.1.ε αναφέρεται

δ. την συμπύκνωση της σκάφης των γαιοημιβραχωδών ορυγμάτων κάτω από τη "στρώση έδρασης οδοστρώματος, μέχρι του βάθους που λαμβάνεται υπ' όψη στον καθορισμό της φέρουσας ικανότητας έδρασης (Φ.Ι.Ε) σε βαθμό συμπύκνωσης που να αντιστοιχεί σε ξηρά φαινόμενη πυκνότητα ίση κατ' ελάχιστο προς το 90% της πυκνότητας που επιτυγχάνεται εργαστηριακά κατά την τροποποιημένη δοκιμή PROCOTP (PROCTOR MODIFIED σύμφωνα με τη δοκιμή AASHO T180)

ε. τη διαλογή και επιλογή των προϊόντων εκσκαφής

στ. την φορτοεκφόρτωση και μεταφορά των προϊόντων εκσκαφής σε οποιαδήποτε απόσταση για την κατασκευή επιχωμάτων ή άλλων ωφέλιμων κατασκευών (κατάλληλα προϊόντα) ή για απόρριψη σε θέσεις της έγκρισης της Υπηρεσίας (ακατάλληλα προϊόντα).

ζ. την εναπόθεση και τις οποιοσδήποτε φορτοεκφορτώσεις και προσωρινές αποθέσεις στην περιοχή του έργου μέχρι την οριστική εναπόθεση για την κατασκευή επιχωμάτων ή άλλων ωφέλιμων κατασκευών.

η. τη διάστρωση και διαμόρφωση των προσωρινών ή και οριστικών αποθέσεων

θ. τη λήψη των κατάλληλων αποστραγγιστικών μέτρων όπως περιγράφονται στην παραγρ. 1.5.1.1.3 του παρόντος

ι. την αποξήλωση ασφαλτοταπήτων και αντίστοιχων στρώσεων οδοστρωσίας την αποσύνθεση πλακοστρώσεων, την καθαίρεση συρματόπλεκτων κιβωτίων (SERAZANETI), μανδροτοίχων από λιθοδομή και κρασπεδορειθρων εκτός αν προβλέπεται από τη μελέτη του έργου ή από έγγραφη εντολή της Υπηρεσίας ξεχωριστή πληρωμή των εργασιών αυτών.

ια. Διευκρινίζεται επίσης ότι στις Γενικές εκσκαφές γαιών και ημιβράχου περιλαμβάνονται και οι παρακάτω, σε αντίστοιχο έδαφος εκσκαφές:

- Σε νέο έργο ή συμπλήρωση υπάρχοντος ανεξάρτητα της θέσης που εκτελούνται (κοντά ή μακριά, χαμηλά ή υψηλά σχετικά με το υπάρχον έργο).
- Εξυγίανσης (αφαίρεση υπάρχοντος επιχώματος)
- Του τμήματος των τραπεζοειδών τάφρων που αναφέρεται σε πλάτος μεγαλύτερο των 3.00μ
- Διευθετήσεων χειμάρρων κλπ. με πλάτος μεγαλύτερο των 3.00 μ.
- αναβαθμών για την αγκύρωση των επιχωμάτων.

1.6.3 Γενικές εκσκαφές βράχου

Η εργασία περιλαμβάνει:

α. την εκσκαφή σε έδαφος βραχώδες, περιλαμβανομένων των πετρωμάτων με δυσχέρειες εκσκαφής κατηγορίας γρανιτών ή και κροκαλοπαγών, σε οποιοδήποτε βάθος και σε πλάτος μεγαλύτερο από 3.00 μ. και με οποιαδήποτε κλίση πρανών με οποιοδήποτε εκσκαπτικό μέσο ή με τα χέρια χωρίς την χρήση εκρηκτικών ή με χρήση (κανονική ή περιορισμένη) εκρηκτικών μόνον ύστερα από έγκριση της Υπηρεσίας και με ευθύνη του Αναδόχου, εν ξηρώ ή μέσα στο νερό.

β. την μόρφωση των παρειών ή πρανών και του πυθμένα της εκσκαφής και ιδιαίτερα το ξεσκάρωμα και την απομάκρυνση αιχμηρών εξαρμάτων ή επικρεμάμενων τμημάτων βράχου

γ. τη κοπή και εκρίζωση θάμνων και δένδρων κατά τα λοιπά όπως στην παραγρ. 1.6.1.ε αναφέρεται

δ. την διαλογή, επιλογή, φόρτωση, μεταφορά, εναπόθεση κλπ. των προϊόντων εκσκαφής όπως περιγράφονται στις παραγρ. 1.6.2.στ) έως θ) του παρόντος

ε. την λήψη των κατάλληλων αποστραγγιστικών μέτρων όπως περιγράφονται στην παραγρ. 1.5.1.1.3 του παρόντος

στ. την αποξήλωση και καθαίρεση αόπλων και οπλισμένων σκυροδεμάτων εκτός αν προβλέπεται από τη μελέτη του έργου ή από έγγραφη εντολή της Υπηρεσίας ξεχωριστή πληρωμή των εργασιών αυτών

Διευκρινίζεται επίσης ότι στις Γενικές εκσκαφές βράχου περιλαμβάνονται και οι παρακάτω, σε αντίστοιχο έδαφος, εκσκαφές:

- * Σε νέο έργο ή συμπλήρωση υπάρχοντος ανεξάρτητα της θέσης που εκτελούνται (κοντά ή μακριά, χαμηλά ή υψηλά σχετικά με το υπάρχον έργο)
- * Εξυγίανσης (αφαίρεσης υπάρχοντος επιχώματος)
- * Του τμήματος των τραπεζοειδών τάφρων που αναφέρεται σε πλάτος μεγαλύτερο των 3.00 μ.
- * Διευθετήσεων χειμάρρων κλπ με πλάτος μεγαλύτερο των 3.00 μ.
- * Αναβαθμών για την αγκύρωση των επιχωμάτων.

1.6.4 Άρση καταπτώσεων

Η εργασία περιλαμβάνει:

α. την άρση καταπτώσεων και κατολισθήσεων από τα πρανή ορυγμάτων και επιχωμάτων σε οποιαδήποτε φύσεως εδάφη.

β. τον τυχόν αναγκαίο θρυμματισμό ογκολίθων

γ. την διαλογή, επιλογή φόρτωση μεταφορά εναπόθεση κλπ. των προϊόντων των καταπτώσεων και κατολισθήσεων όπως περιγράφονται στις παραγρ. 1.6.2 στ) έως και θ) του παρόντος.

1.6.5 Καθαίρεση κτισμάτων

Η εργασία περιλαμβάνει:

α. την κατεδάφιση κτισμάτων (αποσύνθεση πλακών από οπλισμένο σκυρόδεμα, υποστυλωμάτων, λιθοδομών και οπτοπλινθοδομών, θεμελίων από λιθοδομές, βάσεων πεδίων από σκυρόδεμα, εξωτερικών κλιμάκων, υποστέγων, μεταλλικών περιφράξεων και οτιδήποτε άλλων συμπληρωματικών κατασκευών.

β. την αποκομιδή όλων των υλικών των προερχομένων από την κατεδάφιση και την μεταφορά και εναπόθεσή τους σε χώρους αποθήκευσης, των υλικών που είναι δυνατή η επαναχρησιμοποίησή τους, ή σε χώρους της εγκρίσεως της Υπηρεσίας σε οποιαδήποτε απόσταση και με τη σύμφωνη γνώμη των αρμοδίων αρχών.

γ. την επανεπίχωση και συμπύκνωση των τάφρων που θα δημιουργηθούν από τις κατεδαφίσεις θεμελίων, υπογείων κλπ.

1.6.6 Καθαίρεση άοπλων σκυροδεμάτων και λιθοδομών.

Η εργασία περιλαμβάνει:

α. την καθαίρεση πάσης φύσεως άοπλων σκυροδεμάτων

β. την αποκομιδή όλων των υλικών των προερχομένων από την καθαίρεση και την μεταφορά και εναπόθεσή τους σε χώρους της εγκρίσεως της Υπηρεσίας σε οποιαδήποτε απόσταση από το έργο και με τη σύμφωνη γνώμη των αρμοδίων Αρχών.

γ. τον καθαρισμό του χώρου από τα κάθε είδους υλικά

δ. την λήψη όλων των αναγκαίων μέτρων για να αποφευχθεί η απόφραξη τυχόν υπάρχοντος και διατηρητέου αγωγού.

1.6.7 Καθαίρεση οπλισμένων σκυροδεμάτων

Η εργασία περιλαμβάνει:

α. την καθαίρεση οπλισμένων σκυροδεμάτων (φορείς, δοκοί, πλάκες βάθρων, πτερυγότοιχοι, οπλισμένα τεχνικά έργα, τοίχοι κλπ.)

β. την αποκομιδή όλων των υλικών των προερχομένων από την καθαίρεση και τη μεταφορά και εναπόθεσή τους σε χώρους αποθήκευσης των υλικών που είναι δυνατή η επαναχρησιμοποίησή τους ή σε χώρους της εγκρίσεως της Υπηρεσίας σε οποιαδήποτε απόσταση και με τη σύμφωνη γνώμη των αρμοδίων Αρχών

γ. τον καθαρισμό του χώρου από τα προϊόντα καθαίρεσης

δ. την λήψη όλων των αναγκαίων μέτρων για να αποφευχθεί η απόφραξη υπάρχοντος και διατηρητέου αγωγού του συστήματος αποχέτευσης / αποστράγγισης του έργου

1.7 ΕΠΙΜΕΤΡΗΣΗ ΚΑΙ ΠΛΗΡΩΜΗ

1.7.1 Γενικές εκσκαφές

1.7.1.1 Γενικά:

Η επιμέτρηση θα γίνει σε μ³ εκσκαφής με λήψη αρχικών και τελικών διατομών με μέριμνα και δαπάνη του Ανάδοχου, σύμφωνα με τις οδηγίες της Υπηρεσίας και παρουσία εκπροσώπου αυτής ή αρμοδίας Επιτροπής.

Σε όλες τις περιπτώσεις η επιμέτρηση για πληρωμή θα γίνεται μέχρι τις θεωρητικές γραμμές που δείχνονται στα Σχέδια ή που καθορίστηκαν από την Υπηρεσία, ανεξάρτητα εάν τα πραγματικά όρια εκσκαφής βρίσκονται έξω από τις γραμμές αυτές.

Οι ποσότητες των εκσκαφών θα υπολογίζονται με βάση τη μέθοδο "ημιάθροισμα διατομών επί την αντίστοιχη απόσταση μεταξύ τους" με αναλυτικό υπολογισμό ή με οποιαδήποτε άλλη μέθοδο που θα καθορισθεί από την Υπηρεσία. Επισημαίνεται ότι στην περίπτωση όπου μέρος των γενικών εκσκαφών γίνεται σύμφωνα με τη μελέτη ή το πρόγραμμα κατασκευής ή τις έγγραφες εντολές της Υπηρεσίας (λόγω δυσχερειών κυκλοφορίας ή άλλων αιτιών) σε διαστάσεις με πλάτος μικρότερο των 3.00 μ. τότε για το μέρος αυτών των γενικών εκσκαφών θα ισχύει η πληρωμή με το αντίστοιχο άρθρο τιμολογίου των εκσκαφών θεμελίων τεχνικών έργων και τάφρων. Επίσης στην περίπτωση που εκτελούνται εκσκαφές για την κατασκευή τεχνικών έργων σε συνέχεια των γενικών εκσκαφών τότε ο διαχωρισμός σε γενικές εκσκαφές και εκσκαφές θεμελίων και τάφρων θα γίνεται όπως περιγράφεται με λεπτομέρεια στο άρθρο Γ-1της Τ.Σ.Υ

1.7.1.2 Εκσκαφές χαλαρών εδαφών

Στην τιμή μονάδος περιλαμβάνονται όλες οι δαπάνες των σχετικών εργασιών που προδιαγράφονται στο παρόν άρθρο και ειδικότερα στις παραγρ. 1.6.1.α) έως και ε).

1.7.1.3 Γενικές εκσκαφές γαιών και ημιβράχου

Στην τιμή μονάδος περιλαμβάνονται όλες οι δαπάνες των σχετικών εργασιών που προδιαγράφονται στο παρόν άρθρο και ειδικότερα στις παραγράφους 1.6.2. α) έως και ια).

Διευκρινίζεται ότι σε περίπτωση υπερεκσκαφής που εκτείνεται πέρα από τις καθορισμένες κλίσεις και γραμμές εκσκαφής και που οφείλεται κατά τη γνώμη της Υπηρεσίας σε χαλαρότητα του υλικού και όχι σε μειωμένη φροντίδα και έλλειψη εμπειρίας και επιδεξιότητας του Αναδόχου, ο επιπλέον όγκος πέρα από τις καθορισμένες κλίσεις και γραμμές εκσκαφής θα πληρώνεται.

Αποτελεί ευθύνη του Ανάδοχου να ζητήσει γραπτά και συγκεκριμένα την έγκριση της Υπηρεσίας κατά το χρόνο εκτέλεσης της εκσκαφής αυτής, διαφορετικά δεν θα δικαιούται καμιά επιπλέον πληρωμή.

1.7.1.4 Γενικές εκσκαφές βράχου

Στην τιμή μονάδος περιλαμβάνονται όλες οι δαπάνες των σχετικών εργασιών που προδιαγράφονται στο παρόν άρθρο και ειδικότερα στις παραγρ. 1.6.3α) έως και ζ). Διευκρινίζονται ότι όταν η εκσκαφή βράχου πρέπει να γίνει μέχρι καθορισμένες γραμμές και κλίσεις, η πληρωμή θα γίνεται μέχρι τις γραμμές αυτές. Δεν θα γίνεται μείωση για μικρή υποεκσκαφή, που μπορεί να γίνει αποδεκτή από την Υπηρεσία.

Δεν θα γίνεται πληρωμή για τα πρώτα τριάντα (30) cm υπερεκσκαφής. Σε περιπτώσεις υπερεκσκαφής που υπερβαίνει τα τριάντα (30) cm πέρα από τις καθορισμένες γραμμές εκσκαφής και η οποία κατά τη γνώμη της Υπηρεσίας, δεν οφείλεται σε μειωμένη φροντίδα και έλλειψη εμπειρίας και επιδεξιότητας του Αναδόχου, η υπερεκσκαφή πέρα από τα πρώτα τριάντα (30) cm θα επιμετράται για πληρωμή σαν εκσκαφή βράχου.

Αποτελεί ευθύνη του Αναδόχου να ζητήσει γραπτά και συγκεκριμένα την έγκριση της Υπηρεσίας κατά το χρόνο εκτέλεσης της εκσκαφής αυτής, διαφορετικά δεν θα δικαιούται καμιά επιπλέον πληρωμή.

1.7.2 Άρση καταπτώσεων

Η επιμέτρηση θα γίνει σε μ³ άρσης καταπτώσεων με λήψη αρχικών και τελικών διατομών με μέριμνα και δαπάνη του Αναδόχου, σύμφωνα με τις οδηγίες της Υπηρεσίας και παρουσία εκπροσώπου αυτής ή αρμόδιας Επιτροπής.

Στην τιμή μονάδος περιλαμβάνονται όλες οι δαπάνες των σχετικών εργασιών που προδιαγράφονται στο παρόν άρθρο και ειδικότερα στις παραγράφους 1.6.4.α) έως και γ).

Τονίζεται ιδιαίτερα ότι ο Ανάδοχος δικαιούται πληρωμής μόνο για άρση καταπτώσεων για τις οποίες αποδεδειγμένα δεν ευθύνεται. Προς τούτο απαιτείται, για κάθε περίπτωση πληρωμής άρσης καταπτώσεων, σχετική έγγραφη βεβαίωση της Υπηρεσίας.

1.7.3 Καθαιρέσεις

1.7.3.1 Γενικά

α. Η επιμέτρηση γίνεται σε M³ μετρούμενα πριν από την καθαίρεση

β. Οι εργασίες καθαιρέσεων πληρώνονται ξεχωριστά από τις Γενικές εκσκαφές μόνο όταν εκτελούνται ανεξάρτητα από αυτές ή όταν τούτο προβλέπεται στη μελέτη ή κατόπιν έγγραφης ειδικής εντολής της Υπηρεσίας, διαφορετικά η δαπάνη τους συμπεριλαμβάνεται στις Γενικές εκσκαφές και ειδικότερα των λιθοδομών στις "γαιώδεις - ημιβραχώδεις" και των κτισμάτων και αόπλων και οπλισμένων σκυροδεμάτων στις "βραχώδεις".

1.7.3.2 Καθαιρέσεις κτισμάτων

Στην τιμή μονάδος περιλαμβάνονται όλες οι δαπάνες των σχετικών εργασιών που προδιαγράφονται στο παρόν άρθρο και ειδικότερα στις παραγρ. 1.6.5α) έως και γ).

1.7.3.3 Καθαιρέσεις άοπλων σκυροδεμάτων και λιθοδομών

Στην τιμή μονάδος περιλαμβάνονται όλες οι δαπάνες των σχετικών εργασιών που προδιαγράφονται στο παρόν άρθρο και ειδικότερα στις παραγρ. 1.6.6α) έως και δ) .

1.7.3.4 Καθαιρέσεις οπλισμένων σκυροδεμάτων

Στην τιμή μονάδος περιλαμβάνονται όλες οι δαπάνες των σχετικών εργασιών που προδιαγράφονται στο παρόν άρθρο και ειδικότερα στις παραγρ. 1.6.7. α) έως και δ)

Γ - 3 ΣΚΥΡΟΔΕΜΑΤΑ

3.1 ΑΝΤΙΚΕΙΜΕΝΟ

Η κατασκευή υπαίθριων ή υπόγειων τμημάτων του έργου από άοπλο, οπλισμένο ή προεντεταμένο σκυρόδεμα διαφόρων κατηγοριών.

3.2 ΕΦΑΡΜΟΣΤΕΕΣ ΠΡΟΔΙΑΓΡΑΦΕΣ

3.2.1 Για το παραπάνω αντικείμενο έχουν εφαρμογή τα προβλεπόμενα στον Κανονισμό Τεχνολογίας Σκυροδέματος 1997 με τις όποιες βελτιώσεις, τροποποιήσεις ή και συμπληρώσεις αναφέρονται παρακάτω.

3.2.2 Όταν συμπληρωθεί η επεξεργασία και εκδοθούν επισήμως οι προδιαγραφές (Σ)ΣΚ στις οποίες παραπέμπει ο Κ.Τ.Σ. '97 (ΦΕΚ 315/Β-17-4-97), τότε αυτοδίκαια θα θεωρηθεί ότι ισχύουν αυτές στη θέση των αντίστοιχων προδιαγραφών ASTM που αναφέρονται στον πίνακα που ακολουθεί, στον οποίο δίνεται η αντιστοιχία των μεθόδων ελέγχου και ειδικών προδιαγραφών που θα έχει ισχύ από το μεταβατικό στάδιο μεταπήδησης από τις προδιαγραφές ASTM, DIN και ΕΛΟΤ στις ενοποιημένες προδιαγραφές κ.λ.π. (Σ)ΣΚ.

ΑΝΤΙΣΤΟΙΧΙΑ ΜΕΘΟΔΩΝ ΕΛΕΓΧΟΥ ΚΑΙ ΕΙΔΙΚΩΝ ΠΡΟΔΙΑΓΡΑΦΩΝ /ΠΡΟΤΥΠΑ Σ(ΣΚ)

Αριθμός Προτύπου Σ	Αντίστοιχο άλλο Πρότυπο	Θέμα
Σ 301-84	ASTM C 127	Προσδιορισμός ειδικού βάρους και απορροφητικότητας χονδρόκοκκων αδρανών
Σ 302-84	ASTM C 128	Προσδιορισμός φαινομένου ειδικού βάρους λεπτόκοκκων αδρανών
Σ 303-84	ΕΛΟΤ 671	Παρασκευή και συντήρηση δοκιμίων σκυροδέματος
Σ 304-84	ΕΛΟΤ 722	Έλεγχος αντοχής σε θλίψη προτύπων δοκιμίων σκυροδέματος
Σ 305-84	ASTM C 117	Προσδιορισμός υλικού λεπτότερου από 75 χλστ. Σε αδρανή υλικά (προσδιορισμός με υγρό κοσκίνισμα)
Σ 306-84	ASTM C 142	Προσδιορισμός σβώλων αργίλου και εύθρυπτων κόκκων στα αδρανή
Σ 307-84	ASTM C 233 και C 260	Ειδική προδιαγραφή για αερακτικά πρόσθετα για το σκυρόδεμα
Σ 308-84	ASTM C 494	Ειδική προδιαγραφή για χημικά πρόσθετα σκυροδέματος
Σ 309-84	ΕΛΟΤ 521	Δοκιμή κάθισης
Σ 310-84	ΕΛΟΤ 520	Δοκιμή VEBE
Σ 311-84	ASTM C 231	Έλεγχος ποσοστού αέρα νωπού σκυροδέματος με τη μέθοδο της πίεσης
Σ 312-84	ASTM C 280	Προσδιορισμός πιθανής δραστηριότητας των αδρανών με τα αλκάλια του τσιμέντου (μέθοδος ράβδου κονιάματος)
Σ 313-84	ASTM C 403	Προσδιορισμός του χρόνου πήξης των μιγμάτων σκυροδέματος με αντίσταση σε διείδυση
Σ 314-84	ASTM C 156 και C 309	Ειδική προδιαγραφή για υγρά συνθετικά υλικά που δημιουργούν μεμβράνη συντήρησης σκυροδέματος
Σ 315-84	ASTM C 40	Οργανικές προσμίξεις σε λεπτόκοκκα αδρανή για σκυρόδεμα
Σ 316-84	ASTM C 642	Προσδιορισμός ειδικού βάρους, υγρασίας απορρόφησης και κενών στο σκληρυμένο σκυρόδεμα
Σ 317-84	ASTM C 627	Προσδιορισμός δραστηριότητας των αδρανών με τα αλκάλια του τσιμέντου (χημική μέθοδος)

Αριθμός Προτύπου Σ	Αντίστοιχο άλλο Πρότυπο	Θέμα
Σ 318-84	DIN 1048	Δοκιμή εξάπλωσης
Σ 320-84	ASTM C1367	Κοκκομετρική ανάλυση των αδρανών
Σ 321-84	ASTM C 88	Ανθεκτικότητα σε αποσάθρωση (υγεία) αδρανών υλικών με τη χρησιμοποίηση θειικού νάτριου ή θειικού μαγνησίου
Σ 322-84	ASTM C 29	Προσδιορισμός φαινόμενου βάρους και κενών στα αδρανή υλικά
Σ 323-84	ASTM C 232	Δοκιμή εξίδρωσης σκυροδέματος
Σ 326-84	ASTM C 123	Προσδιορισμός της Περιεκτικότητας των αδρανών σε κόκκους μικρού ειδικού βάρους
Σ 328-84	ΕΛΟΤ 345	Ποιοτικός έλεγχος νερού που χρησιμοποιείται στο σκυρόδεμα
Σ 331-84	ASTM C 309 και C 156	Έλεγχος υλικών συντήρησης σκυροδέματος
Σ 332-84	ASTM C 295	Πετρογραφική εξέταση αδρανών
Σ 333-84	ASTM C 496	Στατικό μέτρο ελαστικότητας σκυροδέματος
Σ 334-84	ASTM C 215	Δυναμικό μέτρο ελαστικότητας σκυροδέματος
Σ 335-84	ASTM C 152	Ερπυσμός σκυροδέματος
Σ 336-84	ASTM C 157	Συστολή ξήρανσης
Σ 337-84	DIN 1048	Διαπερατότητα σκυροδέματος
Σ 338-84	ASTM C 457	Μικροσκοπικός προσδιορισμός κενών αέρα
Σ 341-84	ASTM C 496	Έλεγχος αντοχής σε διάρρηξη δοκιμίων σκυροδέματος
Σ 342-84	ASTM C 597	Μέτρηση ταχύτητας διάδοσης υπέρηχων στο σκυρόδεμα
Σ 343-84	ASTM C 805	Κρουσιμέτρηση στο σκυρόδεμα
Σ 345-84	ASTM C 131	Αντοχή σε τριβή και κρούση (Los Angeles)
Σ 346-84	ASTM D 2419	Ισοδύναμο άμμου
Σ 350-84	DIN 4030	Ολική περιεκτικότητα σε θειικά, άλατα διαλυτά σε HCl
Σ 363-84	ASTM C 87	Επίδραση οργανικών προσμίξεων στην αντοχή αμμοκονιαμάτων με λεπτά αδρανή

Αριθμός Προτύπου Σ	Θέμα
ΕΛΟΤ - 344*	Συσχέτιση της αντοχής αποκοπτόμενου πυρήνα σκυροδέματος από θραυστά ασβεστολιθικά αδρανή με τη συμβατική αντοχή
ΕΛΟΤ - 345*	Το ύδωρ ανάμιξης και συντήρησης σκυροδέματος
ΕΛΟΤ - 346*	Το έτοιμο σκυρόδεμα
ΕΛΟΤ - 408*	Θραυστά αδρανή για συνηθισμένα σκυροδέματα
ΕΛΟΤ - 515*	Σκυροδέτηση όταν η θερμοκρασία του περιβάλλοντος είναι χαμηλή
ΕΛΟΤ - 516	Δειγματοληψία νωπού σκυροδέματος
ΕΛΟΤ - 517*	Σκυροδέτηση όταν η θερμοκρασία του περιβάλλοντος είναι ψηλή
ΕΛΟΤ - 739	Έλεγχος αντοχής σε κάμψη

* Σχέδια Προτύπων του Ελληνικού Οργανισμού Προτυποποίησης που περιέχονται στο παράρτημα του ΚΑΝΟΝΙΣΜΟΥ ΤΕΧΝΟΛΟΓΙΑΣ ΣΚΥΡΟΔΕΜΑΤΟΣ

3.2.3 Οι κατηγορίες σκυροδέματος θα ακολουθούν την ονοματολογία και χαρακτηριστική αντοχή f_{ck} όπως παρουσιάζονται στον πίνακα 2.2 του Κ.Τ.Σ. '97

3.3 ΟΡΙΣΜΟΙ

Ισχύουν όπως αναπτύσσονται λεπτομερώς στο άρθρο 3 του Κ.Τ.Σ. '97

3.4 ΕΙΔΙΚΑ ΧΑΡΑΚΤΗΡΙΣΤΙΚΑ ΤΩΝ ΕΡΓΑΣΙΩΝ

3.5 ΤΕΧΝΙΚΕΣ ΚΑΙ ΣΥΜΒΑΤΙΚΕΣ ΠΡΟΔΙΑΓΡΑΦΕΣ ΥΛΙΚΩΝ ΚΑΙ ΕΡΓΑΣΙΑΣ

3.5.1 Γενικά

3.5.1.1 Στο παρόν άρθρο περιλαμβάνονται οι κανόνες και διατάξεις για την παρασκευή και διαμόρφωση σκυροδέματος της επιθυμητής κατηγορίας και των υλικών και μέσων που απαιτούνται για αυτό.

3.5.1.2 Αντίθετα δεν περιλαμβάνονται:

α. Σκυροδέματα που παρασκευάζονται με ελαφρύτερα ή βαρύτερα αδρανή, με προσμίξεις ελαφρύτερων ή βαρύτερων αδρανών και με αδρανή που προέρχονται από τη θραύση παλαιού σκυροδέματος.

β. Οι διατάξεις οι σχετικές με την προμήθεια και τοποθέτηση των κοινών χαλύβων του οπλισμένου σκυροδέματος και των τενόντων προέντασης του προεντεταμένου σκυροδέματος, περιλαμβάνονται όμως κατασκευαστικές διατάξεις σχετικές με την απόσταση των ράβδων οπλισμού και τις επικαλύψεις τους.

γ. Διατάξεις σχετικές με τις μεθόδους υπολογισμού, τις επιτρεπόμενες τάσεις κλπ για τις οποίες εφαρμόζονται οι κανονισμοί και προδιαγραφές, στους οποίους παραπέμπουν οι σχετικές διατάξεις του ΚΜΕ.

3.5.2 Τροποποιήσεις του Κ.Τ.Σ. '97

Ισχύουν τα ακόλουθα εκτός αν αναφέρεται διαφορετικά στα συμβατικά τεύχη.

3.5.2.1 Όπου στον Κ.Τ.Σ. '97 αναφέρεται ο όρος «αγοραστής», γενικώς υπονοείται στα πλαίσια της παρούσας ΤΣΥ (και των λοιπών Τευχών Δημοπράτησης) ο Κύριος του Έργου (ΚτΕ) δια των αρμοδίων οργάνων του, εκτός των παρ. 4.3.4.8 και 4.3.4.10 και 12.1.1.16 του Κ.Τ.Σ. '97

3.5.2.2 Όπου στον Κ.Τ.Σ. '97 αναφέρεται ο όρος «προμηθευτής», υπονοείται στα πλαίσια της παρούσας ΤΣΥ (και των λοιπών Τευχών Δημοπράτησης) ο Ανάδοχος, εκτός αν ρητώς ο Κ.Τ.Σ. '97 αναφέρεται σε τρίτον (λχ εργοστάσιο παραγωγής σκυροδέματος, λατομείο κλπ). Σε κάθε περίπτωση ο Ανάδοχος αναλαμβάνει έναντι του ΚτΕ ακέραιες τις υποχρεώσεις και ευθύνες, χωρίς απαιτήσεις αποζημίωσης, που απορρέουν από την υλοποίηση του έργου σύμφωνα με τους συμβατικούς όρους, συμπεριλαμβανομένων και τυχόν υποχρεώσεων ή ευθυνών τρίτων απέναντι στον ίδιο ή απέναντι στον ΚτΕ, εκτός αν στον Κ.Τ.Σ. '97 ή στην κείμενη νομοθεσία ρητώς προβλέπεται διαφορετικά, με συγκεκριμένες ρυθμίσεις.

Ομοίως υπονοείται γενικά ο Ανάδοχος, όπου στον ΚΤΣ '97 αναφέρεται ο όρος "ενδιαφερόμενος" ή "εκείνος που ζητά" (λόγω χάρη τη μελέτη σύνθεσης σκυροδέματος), εκτός αν ρητώς ορίζεται διαφορετικά

3.5.2.3 Η παράγραφος 4.3.4.8 του Κ.Τ.Σ. '97 τροποποιείται ως εξής:

«Για την περίπτωση που ο Ανάδοχος του έργου προμηθεύεται τα αδρανή έτοιμα από επιχείρηση λατομείου, τότε μεταξύ του Αναδόχου και του λατομείου παραγωγής θα συμφωνείται η διαβάθμιση των αδρανών που θα παραδοθούν με ανοχές που δεν θα υπερβαίνουν τις 8 εκατοστιαίες μονάδες για τα

κόσκινα τα μεγαλύτερα των 4 ή Νο 4 και τις 6 εκατοστιαίες μονάδες για τα κόσκινα της άμμου. Η ανοχή στο κόσκινο 25 δεν θα υπερβαίνει τις 4 εκατοστιαίες μονάδες, με την προϋπόθεση ότι ικανοποιούνται οι απαιτήσεις του άρθρου 4.3.2.6 του Κ.Τ.Σ. '97.

Η συμφωνία μεταξύ του Αναδόχου και του λατομείου παραγωγής θα τίθεται υπόψη της Υπηρεσίας χωρίς αυτό να απαλλάσσει τον Ανάδοχο από τις οποιεσδήποτε ευθύνες του γιατί αυτός είναι ο μόνος υπεύθυνος απέναντι στην Υπηρεσία»

3.5.2.4 Η παρ. 4.3.4.10 του Κ.Τ.Σ. '97 τροποποιείται ως εξής:

«Ανεξάρτητα από το ποιος παράγει τα αδρανή (ο Ανάδοχος ή άλλο λατομείο) ο Ανάδοχος είναι υποχρεωμένος να εξασφαλίσει στην Υπηρεσία ότι αυτή θα έχει την δυνατότητα να παρακολουθεί στο λατομείο τα αποτελέσματα ελέγχων των αδρανών που παράγει. Σε αντίθετη περίπτωση, η Υπηρεσία έχει το δικαίωμα να απαγορεύει στον Ανάδοχο να προμηθεύεται αδρανή από το συγκεκριμένο λατομείο»

3.5.2.5 Η παρ.5.2.1.3 του Κ.Τ.Σ. '97 τροποποιείται ως εξής:

«Ο Ανάδοχος υποχρεούται μετά την κατακύρωση του δημοπρατούμενου έργου σ' αυτόν, να συντάξει τις απαιτούμενες (σύμφωνα με την παρούσα προδιαγραφή και τους όρους δημοπράτησης) μελέτες σύνθεσης σκυροδεμάτων βάσει των τύπων αδρανών, τσιμέντου, νερού κλπ, που θα χρησιμοποιήσει σύμφωνα με τις συνθήκες του έργου και τους όρους δημοπράτησης και να τις υποβάλλει στην Υπηρεσία.

Οι αναλογίες σύνθεσης που καθορίστηκαν όπως παραπάνω, μετά την έγκρισή τους από την Υπηρεσία, αποτελούν τις αναλογίες σύνθεσης που θα εφαρμοστούν στο υπόψη έργο»

3.5.2.6 Το πρώτο εδάφιο της παρ. 5.2.3.1 του Κ.Τ.Σ. '97 τροποποιείται ως εξής:

«Η μελέτη σύνθεσης σκυροδέματος θα γίνεται με μέριμνα και ευθύνη του Αναδόχου, με τα αδρανή, το τσιμέντο, τα πρόσθετα και πιθανώς το νερό, που θα χρησιμοποιηθούν στο έργο, η δε σχετική δαπάνη βαρύνει τον ίδιο»

3.5.2.7 Η παρ. 5.2.3.2 του Κ.Τ.Σ. '97 τροποποιείται ως εξής:

«Εάν οι ιδιότητες του σκυροδέματος που αναφέρονται στην παρ.5.2.3.1 δεν είναι δυνατόν να πραγματοποιηθούν με τα υλικά που προσκομίσθηκαν στο Εργαστήριο, ο Ανάδοχος είναι απόλυτα υπεύθυνος να επιφέρει όλες τις αναγκαίες αλλαγές ή την πλήρη αντικατάσταση των υλικών, ώστε να επιτύχει, σε συνεργασία με το εργαστήριο, τις απαιτούμενες ιδιότητες, η δε σχετική δαπάνη βαρύνει τον ίδιο»

3.5.2.8 Η παρ. 5.2.3.3 του Κ.Τ.Σ. '97 τροποποιείται ως εξής:

«Εκτός από τις αναλογίες των υλικών της παραγράφου 5.2.3.1 στη Μελέτη σύνθεσης θα δίνεται και η καμπύλη του λόγου νερό/τσιμέντο (N/T) και αντοχής για ένα διάστημα τουλάχιστον ± 3 MPa (30χγρ/εκ²) εκατέρωθεν της απαιτούμενης αντοχής f_m»

3.5.2.9 Η τελευταία πρόταση της παρ. 8.6 του Κ.Τ.Σ. '97 «Αν πρόκειται κάθιση» καταργείται

3.5.2.10 Η παρ. 12.1.1.14 του Κ.Τ.Σ. '97 τροποποιείται ως εξής:

«Ο Ανάδοχος θα εξασφαλίσει στην Υπηρεσία το δικαίωμα να ελέγχει το εργοστάσιο από το οποίο προμηθεύεται σκυροδέμα ως προς την τήρηση αυτής της προδιαγραφής. Άλλως η Υπηρεσία έχει το δικαίωμα να απαγορεύσει στον Ανάδοχο την αγορά και χρήση στο έργο σκυροδέματος από το συγκεκριμένο εργοστάσιο σκυροδέματος»

3.5.2.11 Τόσον η παρ. 13.3.2, όσον και οι δύο τελευταίες προτάσεις της παρ. 13.4.1 του Κ.Τ.Σ. '97 τροποποιούνται ως εξής:

«Η Υπηρεσία ή ο Ανάδοχος έχουν το δικαίωμα να αυξήσουν τον αριθμό δοκιμών μιας δειγματοληψίας από έξι (6) σε δώδεκα (12) δοκίμια. Σε κάθε περίπτωση η δαπάνη των επί πλέον 6 δοκιμών βαρύνει τον Ανάδοχο του έργου»

3.5.3 Προσθήκες στον Κ.Τ.Σ. '97

Συμπληρωματικά προς τις διατάξεις του Κ.Τ.Σ. '97 ισχύουν και τα ακόλουθα:

3.5.3.1 Στο τέλος της παρ. 3.20 του Κ.Τ.Σ. '97 προστίθενται οι ακόλουθες παράγραφοι (ορισμοί):

«3.21 «Σκυρόδεμα επί τόπου» λέγεται το σκυρόδεμα που διαστρώνεται σε νωπή κατάσταση στην τελική του θέση.

3.22 «Πρόχυτο σκυρόδεμα» , αναφέρεται σε μεταφερόμενα στοιχεία από σκυρόδεμα, τα οποία κατασκευάζονται σε εργοστάσιο προκατασκευής ή στο εργοτάξιο και τοποθετούνται στις τελικές τους θέσεις αφού το σκυρόδεμα σκληρυνθεί

3.23 «Νωπό σκυρόδεμα», λέγεται το σκυρόδεμα που δεν έχει ακόμη σκληρυνθεί και είναι ακόμα κατεργάσιμο

3.24 «Σκληρυμένο σκυρόδεμα» λέγεται το σκυρόδεμα που έχει σκληρυνθεί σε τέτοιο βαθμό ώστε δεν είναι πια κατεργάσιμο.»

3.5.3.2 Στο τέλος της παρ. 4.3.2.16 του Κ.Τ.Σ. '97 προστίθενται τα ακόλουθα εδάφια:

«Η αποδοχή ή μη της αναφερόμενης στο προηγούμενο εδάφιο παράλειψης των ελέγχων του λατομείου αναπόκειται στην Υπηρεσία»

3.5.3.3 Προστίθεται νέα παράγραφος 4.3.2.20 ως εξής:

«4.3.2.20 Εκτός από τις δύο σειρές προτύπων κόσκιων που έχουν υιοθετηθεί στην παρούσα προδιαγραφή, σύμφωνα με το πρότυπο ΕΛΟΤ-408 (όπως αναφέρεται στην παραπάνω παράγραφο 4.3.2.1) γίνονται δεκτές και άλλες σειρές πρότυπων κόσκιων που χρησιμοποιούνται επισήμως από τις χώρες μέλη της ΕΟΚ (πχ σειρά κόσκιων ISO κλπ). Ο αριθμός των νέων χρησιμοποιούμενων κόσκιων θα πρέπει να είναι τέτοιος ώστε να περιγράφονται με ανάλογη ακρίβεια (προς τις τρεις σειρές των αποδεκτών από αυτήν την προδιαγραφή κόσκιων) οι καμπύλες κοκκομετρικής ανάλυσης των ΔΙΑΓΡΑΜΜΑΤΩΝ I, II, III και IV . Στην περίπτωση αυτή οι σχετικοί πίνακες 4.3.2.10 α και β, 4.3.2.11^α και β, 4.3.2.12 α και β και 4.3.2.13 α και β θα πρέπει να αναπροσαρμοστούν σύμφωνα με τα χαρακτηριστικά των βροχίδων των νέων κόσκιων σε συνδυασμό με τις καμπύλες των ΔΙΑΓΡΑΜΜΑΤΩΝ I, II, III και IV. Για τα κόσκινα αυτά θα πρέπει να χρησιμοποιείται κατάλληλος συμβολισμός, ώστε να αποφεύγεται σύγχυση σχετικά με τους συμβολισμούς που αναφέρονται στην παραπάνω παράγραφο 4.3.2.1»

3.5.3.4 Στο τέλος της παρ. 4.3.4.5 του Κ.Τ.Σ. '97 προστίθεται το ακόλουθο εδάφιο:

«Σε κάθε περίπτωση όμως θα γίνεται το ακόλουθο ελάχιστο πλήθος ελέγχων καταλληλότητας των χρησιμοποιούμενων αδρανών:

- Έλεγχος πλαστικότητας και ισοδυναμίου άμμου: Μία (1) δοκιμή ανά 300μ3 έτοιμης κατασκευής σκυροδέματος*
- Έλεγχος υγείας των πετρωμάτων : τρεις (3) δοκιμές ανά πηγή αδρανών»*

3.5.3.5 Μετά την παρ. 4.4.4 του Κ.Τ.Σ. '97 προστίθενται οι ακόλουθες δύο παράγραφοι:

«4.4.5 Για τον υπολογισμό του νερού ανάμιξης (και του τυχόν πάγου) θα λαμβάνεται υπόψη η επιφανειακή υγρασία των αδρανών και το νερό που περιέχουν τα πρόσθετα, που θα αφαιρείται από την καθοριζόμενη ποσότητα του νερού ανάμιξης που έχει προσδιορισθεί από τη μελέτη σύνθεσης

4.4.6 Η ποσότητα νερού ανάμιξης που θα προστίθεται στο μίγμα θα πρέπει να μετράται με ειδική αυτόματη συσκευή μέτρησης προσαρμοσμένη στον αναμικτήρα του σκυροδέματος»

3.5.3.6 Μετά την παράγραφο 4.5.9 του Κ.Τ.Σ. '97 προστίθεται η ακόλουθη παράγραφος:

«4.5.10 Τα πρόσθετα και οι χημικές ενώσεις για τη συντήρηση του σκυροδέματος πρέπει να διατηρούνται στις αρχικές τους συσκευασίες και να προστατεύονται από τις καιρικές συνθήκες, τις ακραίες θερμοκρασίες και την αλλοίωση (Tampering). Για την αποθήκευση πρέπει να τηρούνται οι οδηγίες του κατασκευαστή»

3.5.3.7 Μετά την 5.2.3.4 του Κ.Τ.Σ. '97 προστίθεται η ακόλουθη παράγραφος:

«5.3.2.5 Υπεύθυνος για τα στοιχεία της τυπικής απόκλισης με τα οποία έγινε η μελέτη σύνθεσης είναι ο Ανάδοχος του έργου, εκτός αν έχει τεθεί από την Υπηρεσία ελάχιστο όριο τυπικής απόκλισης που θα πρέπει να τηρηθεί κατά την μελέτη σύνθεσης από τον Ανάδοχο του έργου»

3.5.3.8 Μετά την παρ. 6.9 του Κ.Τ.Σ. '97 προστίθενται οι ακόλουθες παράγραφοι:

«6.10 Η ανάμιξη του εργοταξιακού σκυροδέματος θα γίνεται στο σταθερό συγκρότημα παραγωγής απαγορευμένης της ανάμιξης με τα χέρια. Για την ανάμιξη του εργοταξιακού έτοιμου σκυροδέματος ισχύει η παράγραφος 12.1.2.3

6.11 Στην θέση ανάμιξης θα πρέπει να υπάρχει αναρτημένη πινακίδα με ευανάγνωστες οδηγίες ανάμιξης για κάθε κατηγορία σκυροδέματος που θα περιλαμβάνουν :

- α. Κατηγορία της αντοχής του σκυροδέματος
- β. Στοιχεία τσιμέντου (τύπου και κατηγορία αντοχής, ποσότητα τσιμέντου και περιεκτικότητα σε χιλιόγραμμα ανά κυβικό μέτρο παραγόμενου σκυροδέματος)
- γ. Στοιχεία αδρανών (είδος κατά κλάσμα και ποσότητα)
- δ. Η κάθιση του νωπού σκυροδέματος (ή άλλο χαρακτηριστικό του, μέτρησης του εργάσιμου, σύμφωνα με τη μελέτη σύνθεσης).
- ε. Τα πρόσθετα του σκυροδέματος (είδος και ποσότητα)
- στ. Ο λόγος νερού προς τσιμέντο (συντελεστής Ν/Τ)
- ζ. Το βάρος ή όγκος του νερού ανά μ3 παραγόμενου σκυροδέματος.

6.12 Τα μηχανήματα ανάμιξης του σκυροδέματος (αναμικτήρες) θα είναι κατασκευασμένα κατά τέτοιο τρόπο ώστε να εξασφαλίζουν τέλεια ανάμιξη και ομοιόμορφη κατανομή των συστατικών των υλικών μέσα στη μάζα το νωπού σκυροδέματος. Οι αναμικτήρες θα είναι εφοδιασμένοι με δοχείο αποθήκευσης νερού, επαρκούς ποσότητας, όπως επίσης και με αυτόματη συσκευή μέτρησης του νερού κάθε μίγματος. Καλό είναι να υπάρχουν μηχανικά μέσα μέτρησης των στροφών του τύμπανου του αναμικτήρα, ώστε να εξασφαλίζεται ο ίδιος αριθμός στροφών για κάθε μίγμα και να μην αδειάζει ο αναμικτήρας πριν να συμπληρωθεί ο παραπάνω αριθμός στροφών. Πάντως, η ταχύτητα περιστροφής του τύμπανου κατά την διάρκεια της ανάμιξης πρέπει να είναι αυτή που προδιαγράφεται από το εργοστάσιο κατασκευής του αναμικτήρα.

Ο χειρισμός των αναμικτήρων θα πρέπει να είναι ΠΛΗΡΩΣ ΑΥΤΟΜΑΤΟΠΟΙΗΜΕΝΟΣ, να γίνεται από πρόσωπα πεπειραμένα και εξασκημένα στην παραγωγή σκυροδέματος με σταθερή εργασιμότητα.

6.13 Διακρίνονται τρεις κύριοι τύποι αναμικτήρων βάσει του προσανατολισμού που έχει ο άξονας περιστροφής:

- α. Κατακόρυφου άξονα
- β. Οριζοντίου άξονα (σταθεροί ή ανατρεπόμενοι)
- γ. Κεκλιμένου άξονα (ανατρεπόμενοι)

Εξάλλου από πλευράς της κινούσας δύναμης ανάμιξης, οι αναμικτήρες διακρίνονται σε:

- α. Αναμικτήρες βιαίας ανάμιξης
- β. Αναμικτήρες με ελεύθερη πτώση των υλικών με βαρύτητα

Γενικά κατά σειρά καταλληλότητας προτιμώνται αναμικτήρες των αρχικών κατηγοριών των παραπάνω διακρίσεων, ανάλογα με την σπουδαιότητα του έργου.

Έτσι σε εργοτάξιο προκατασκευασμένων στοιχείων επιβάλλεται η χρησιμοποίηση αναμικτήρων βιαίας ανάμιξης, ενώ σε σοβαρά έργα απαιτείται η χρήση αναμικτήρα οριζόντιου άξονα. Σε ειδικές περιπτώσεις μικρών έργων δευτερεύουσας σημασίας και ύστερα από έγκριση της Υπηρεσίας, μπορούν να μην εφαρμοστούν τα προδιαγραφόμενα σε αυτήν την παράγραφο για την εκλογή των αναμικτήρων.

6.14 Οι αναμικτήρες θα πρέπει να είναι σύμφωνοι με τα οριζόμενα στην παρούσα προδιαγραφή και υπόκεινται στον έλεγχο της Υπηρεσίας κατά τη λειτουργία τους για τυχόν φθορές σε σχέση προς τα σχέδια του εργοστασίου, τυχόν δε εφθαρμένα τμήματα πρέπει να αντικαθίστανται.

Ειδικότερα ορίζεται ότι δεν επιτρέπεται η χρησιμοποίηση αναμικτήρων των οποίων οι λεπίδες ανάμιξης (blades) παρουσιάζουν φθορά πάνω από 10% σε σχέση με την αρχική τους διατομή. Δεν θα επιτρέπεται επίσης η χρησιμοποίηση του μηχανήματος αν προηγουμένως δεν απομακρυνθούν εντελώς τα συσσωρευμένα στερεοποιημένα εντός του τυμπάνου και των μερών του κονιάματα ή τσιμέντα.

6.15 Δεν θα χρησιμοποιούνται αναμικτήρες απόδοσης μικρότερης από ένα σακί τσιμέντο και δεν θα φορτώνεται ο αναμικτήρας με ποσότητα μίγματος μεγαλύτερη από αυτή που εγγυάται το εργοστάσιο του αναμικτήρα για την σωστή ανάμιξη και λειτουργία.

Σαν απόδοση του αναμικτήρα πάντως ορίζεται ως ο μέγιστος όγκος έτοιμου πλήρους αναμεμιγμένου σκυροδέματος που μπορεί να παράγει σε ένα κύκλο λειτουργίας ο αναμικτήρας (γίνεται διάκριση από τον συνολικό γεωμετρικό όγκο του αναμικτήρα και από το άθροισμα των όγκων των χαλαρών συστατικών του μίγματος)

6.16 Οι αναμικτήρες δεν θα χρησιμοποιούνται με ποσότητα μίγματος μεγαλύτερης αυτής που συνίσταται από τον κατασκευαστή. Η Υπηρεσία μπορεί να ζητήσει μείωση της ποσότητας του μίγματος, όταν οι δοκιμές απόδοσης του αναμικτήρα δείξουν ότι αυτό είναι απαραίτητο.

6.17 Η εκ νέου ανάμιξη σκυροδέματος, που έχει σκληρυνθεί μερικώς, δηλαδή η επανάμιξη με ή χωρίς πρόσθετο τσιμέντο, αδρανή ή νερό, δεν επιτρέπεται. Το υπόψη σκυρόδεμα θα απορρίπτεται και η σχετική ευθύνη και έξοδα θα βαρύνουν τον Ανάδοχο.

6.18 Απαιτούμενος εξοπλισμός Αυτόματης Μέτρησης Συστατικών Μίγματος

6.18.1 Κάθε σημείο παροχής αδρανών και τσιμέντου στις χοάνες φόρτωσης του αναμικτήρα θα έχει συσκευή ζύγισης, η οποία θα διαθέτει ορατό, χωρίς ελατήρια, δείκτη απευθείας ανάγνωσης σε βαθμονομημένη κλίμακα σε μονάδες χιλιόγραμμων που θα παρέχει ένδειξη βάρους σε κάθε στάδιο της λειτουργίας ζύγισης, από μηδέν μέχρι του μέγιστου φορτίου, ή ψηφιακή ανάγνωση που θα παρέχει μηδενική ένδειξη για μηδέν φορτίο ή κατάλληλη ένδειξη για το προκαθορισμένο φορτίο ζύγισης και αντίστοιχη ένδειξη για οποιοδήποτε φορτίο μικρότερο ή μεγαλύτερο του προκαθορισμένου.

6.18.2 Ο Ανάδοχος πρέπει να διαθέτει πρότυπα σταθμά δοκιμών και οποιοδήποτε άλλο βοηθητικό εξοπλισμό απαιτείται για τον έλεγχο της ακρίβειας και σωστής λειτουργίας κάθε συσκευής ζύγισης. Τουλάχιστον κάθε μήνα, ή πιο συχνά αν απαιτηθεί από την Υπηρεσία, θα εκτελείται βαθμονόμηση των ζυγών του παρασκευαστηρίου με ακρίβεια $\pm 1\%$, σε όλο το εύρος της κλίμακας. Τα στοιχεία της βαθμονόμησης πρέπει να κατατίθενται στην Υπηρεσία.

6.18.3 Μετά το τέλος κάθε δοκιμής ελέγχου και πριν από την χρήση των καταγραφικών συσκευών, θα γίνονται από τον Ανάδοχο οι απαιτούμενες προσαρμογές, επιδιορθώσεις ή αντικαταστάσεις, ώστε να εξασφαλισθεί η ικανοποιητική λειτουργία των συσκευών.

6.18.4 Ο εξοπλισμός μέτρησης πρέπει να διαθέτει αυτοματισμό που θα επιτρέπει, ανάλογα με την περιεκτικότητα σε υγρασία των αδρανών, την προσαρμογή του βάρους των υλικών του μίγματος, αλλά και έμμεσα του αντίστοιχου βάρους απαιτούμενου επί πλέον ύδατος στο μίγμα.

6.18.5 Ο εξοπλισμός μέτρησης θα είναι κατασκευασμένος και διατεταγμένος έτσι, ώστε να μπορούν να ρυθμίζονται, η σειρά και ο χρόνος τροφοδοσίας των υλικών, προκειμένου να επιτυγχάνεται καλή ανάμιξη των αδρανών και όπου είναι εφικτό, του τσιμέντου με τα αδρανή. Αυτή η ρύθμιση θα επιτυγχάνεται με τον έλεγχο των θυρίδων εκφόρτωσης του εξοπλισμού μέτρησης.

6.18.6 Ο εξοπλισμός μέτρησης θα διαθέτει ακριβή, αυτόματο καταγραφικό μηχανισμό, που θα πρέπει να εγκριθεί από την Υπηρεσία, και ο οποίος θα καταγράφει τα βάρη όλων των υλικών κατά την τροφοδοσία τους στον αναμικτήρα.

Ο μηχανισμός θα παρέχει συνεχή ορατή καταγραφή, σε διαγραμμισμένη ταινία, του βάρους του τσιμέντου, του νερού και κάθε κατηγορίας αδρανούς και του χρόνου ανάμιξης ανά διαστήματα όχι μεγαλύτερα των πέντε λεπτών.

6.18.7 Η ταινία , που θα χρησιμοποιείται στο καταγραφικό, θα στηρίζεται καθ' όλο το πλάτος της σε σταθερή και λεία βάση ώστε να είναι δυνατές σημειώσεις με το χέρι, χωρίς να καταστρέφεται το υλικό της. Το ορατό τμήμα της ταινίας θα πρέπει να καλύπτει περίοδο όχι μικρότερη από τριάντα (30) λεπτά.

Κάθε ταινία θα είναι διαγραμμισμένη και τυπωμένη ώστε να μπορεί να χαρακτηρίζεται εύκολα, οι δε ποσότητες και ο χρόνος να διαβάζονται απευθείας, χωρίς μέτρηση ή υπολογισμό. Όλες οι ταινίες του καταγραφικού θα παραδίδονται στην Υπηρεσία.

6.18.8 Ο εξοπλισμός του παρασκευαστηρίου θα διαθέτει αυτοματισμό επιλογής μίγματος, όπου θα έχουν καταχωρηθεί όλες οι επιλεγείσες συνθέσεις, ανάλογα με την κατηγορία του σκυροδέματος.

6.18.9 Το νερό θα μετράται κατά βάρος ή όγκο, Ο μηχανισμός παροχής νερού στους αναμικτήρες δεν θα επιτρέπει διαρροές, όταν οι βαλβίδες είναι κλειστές, Οι βαλβίδες πλήρωσης και εκκένωσης της δεξαμενής νερού θα είναι συγχρονισμένες, ώστε οι βαλβίδες εκκένωσης να μην ανοίγουν πριν κλείσουν πλήρως οι βαλβίδες πλήρωσης. Ο αγωγός παροχής νερού στο συγκρότημα παραγωγής θα είναι επαρκώς μονωμένος, ώστε να αποφεύγεται η θέρμανση ή ψύξη του νερού σε περιόδους θερμού ή ψυχρού καιρού.

6.18.10 Ο εξοπλισμός θα διαθέτει συσκευή κατάλληλη για την ρύθμιση της δόσης του αερακτικού και των άλλων προσμίκτων. Ο μηχανισμός παροχής υλικών της συσκευής αυτής θα είναι συγχρονισμένος με την λειτουργία των μηχανισμών μέτρησης της δόσης και εκκένωσης του νερού, ώστε η ανάμιξη των προσμίκτων να είναι αυτόματη. Η συσκευή θα έχει δυνατότητα άμεσης προσαρμογής, για την μεταβολή της ποσότητας των προσμίκτων.

6.18.11 Ο εξοπλισμός θα διαθέτει συσκευή για την καταγραφή των παραγόμενων παρτίδων σκυροδέματος.»

3.5.3.9 Στο τέλος της παραγράφου 7.3 του Κ.Τ.Σ. '97 προστίθενται οι ακόλουθες παράγραφοι:

«7.4 Γενικά κάθε σκυρόδεμα μπορεί να μεταφερθεί με κάδους

7.5 Το σκυρόδεμα που μεταφέρεται σε μεταφορικές ταινίες πρέπει να είναι συνεκτικό. Στις θέσεις που το σκυρόδεμα πέφτει από την μεταφορική ταινία, πρέπει να υπάρχουν κατάλληλες διατάξεις που να εμποδίζουν την απόμιξη»

3.5.3.10 Στο τέλος της παραγράφου 8.11 του Κ.Τ.Σ. '97 προστίθενται οι ακόλουθες παράγραφοι:

«8.12 Το εργοταξιακό σκυρόδεμα πρέπει να διαστρώνεται το ταχύτερο δυνατό μετά την ανάμιξή του, ώστε να μην ελαττώνεται το εργάσιμό του και να μην αλλάζει η σύνθεσή του. Ο χρόνος μεταξύ της τοποθέτησης του τσιμέντου στον αναμικτήρα σε επαφή με τα (υγρά) αδρανή και της διάστρωσης του σκυροδέματος δεν πρέπει να υπερβαίνει την μία ώρα κατά τον χειμώνα και 3/4 της ώρας κατά το καλοκαίρι.

Σε καμία περίπτωση, δεν επιτρέπεται ο χρόνος μεταξύ της τοποθέτησης του τσιμέντου στον αναμικτήρα σε επαφή με τα (υγρά) αδρανή και της διάστρωσης του σκυροδέματος να υπερβαίνει τα 3/4 του χρόνου έναρξης πήξης του τσιμέντου.

8.13 Το έτοιμο σκυρόδεμα θα πρέπει, αν είναι δυνατόν, να διαστρώνεται αμέσως μετά την παράδοσή του στο εργοτάξιο.

8.14 Πριν από την διάστρωση οποιασδήποτε ποσότητας σκυροδέματος θα πρέπει να γίνεται προσεκτικό καθάρισμα των ξυλότυπων από διάφορα υλικά που πιθανόν να υπάρχουν, όπως πριονίδια, μικρά κομμάτια ξύλων, άχυρα, χαρτιά, σκόνες, αποτσιγάρα κλπ. Πριν από την έναρξη του κάθε τμήματος του έργου, το ήδη ολοκληρωμένο τμήμα πρέπει να επιθεωρείται και να ειδοποιείται η Υπηρεσία για οτιδήποτε διαπιστωθεί ότι θα μπορούσε να επηρεάσει τη σωστή συνέχεια των εργασιών. Σε αυτήν την περίπτωση ο Ανάδοχος είναι υπεύθυνος για να προσδιορίσει τη μεθοδολογία με την οποία θα αρθεί η επιζήμια κατάσταση σε βαθμό αποδεκτό από την Υπηρεσία. Η μεθοδολογία αυτή υπόκειται σε έγκριση από την Υπηρεσία.

8.15 Η διάστρωση του σκυροδέματος επιτρέπεται μόνον μετά την παραλαβή από την Υπηρεσία των ξυλότυπων και του οπλισμού, όπως επίσης και μετά την τοποθέτηση των σωληνώσεων, αγωγών, και

λοιπών εξαρτημάτων των εγκαταστάσεων πάσης φύσης που τυχόν προορίζονται να ενσωματωθούν στο σκυρόδεμα. Απαραίτητα κατά την διάστρωση του σκυροδέματος πρέπει να παρευρίσκεται κατάλληλος αριθμός (τουλάχιστον ένας) ξυλουργών που θα παρακολουθούν τις υποστηρίξεις των ξυλοτύπων.

Σε όλες τις φάσεις του έργου, η Υπηρεσία θα πρέπει να ειδοποιείται τουλάχιστον 24 ώρες πριν από κάθε σκυροδέτηση. (Βλέπε σχετικά άρθρο Γ-5.5.4.8).

8.16 Απαγορεύεται η διάστρωση σκυροδέματος υπό βροχή. Επίσης πρέπει να αποφεύγεται η διάστρωση, όταν υπάρχει πιθανότητα αμέσως μετά από αυτήν ή κατά το πρώτο 24ωρο να επακολουθήσει νεροποντή,

8.17 Επίσης η Υπηρεσία έχει το δικαίωμα να απαγορεύει την διάστρωση όσες φορές οι καιρικές συνθήκες γενικά (ήλιος, θερμότητα, ψύχος, βροχή, χιόνι, άνεμοι κλπ) εμποδίζουν, κατά την κρίση της, την κανονική διάστρωση και πήξη του σκυροδέματος.

8.18 Η διάστρωση θα γίνεται κατά τρόπο που να αποφεύγεται η μετάθεση του σιδηρού οπλισμού. Η πρόοδος της διάστρωσης πρέπει να έχει τέτοιο ρυθμό, ώστε η εργασία να είναι συνεχής και ομαλή μέχρι πλήρους συμπλήρωσης του τμήματος του έργου που έχει προκαθοριστεί και το σκυρόδεμα να είναι πάντοτε νωπό και με το εργάσιμο που έχει προκαθοριστεί.

8.19 Η διάστρωση θα γίνεται σε ομοιόμορφες στρώσεις, με πάχος που να εξαρτάται από την αποτελεσματικότητα της μεθόδου συμπύκνωσης. Για να αποφευχθεί ο σχηματισμός οριζόντιων αρμών εργασίας, η διάστρωση πρέπει να γίνεται αρκετά γρήγορα και η συμπύκνωση να γίνεται κατά τέτοιο τρόπο, ώστε να εξασφαλίζεται η σύνδεση των στρώσεων χωρίς να παραμείνει ορατός κατασκευαστικός αρμός μεταξύ των στρώσεων.

8.20 Το άδειασμα του σκυροδέματος σε σωρούς και η κατανομή των σωρών με δονητή απαγορεύεται επειδή υπάρχει κίνδυνος απόμιξης.

8.21 Η διάστρωση σε ειδικές κατασκευές ή κατά διαφόρους ειδικούς τρόπους που προβλέπονται στις μελέτες (διάστρωση κάτω από το νερό, διάστρωση με πεπιεσμένο αέρα, με εκτόξευση, με ενέσεις κ.λ.π.) θα γίνεται βάσει ειδικών κάθε φορά μελετών που απαιτούν ειδική εμπειρία και που θα εγκρίνονται από την Υπηρεσία.

8.22 Πριν από κάθε σκυροδέτηση θα προηγείται επιθεώρηση από την Υπηρεσία (βλέπε και παρ. 8.15) που θα αφορά κατ' ελάχιστον:

- Την στερεότητα των ξυλοτύπων και ικριωμάτων (η επιθεώρηση των ξυλοτύπων και ικριωμάτων αφορά τη συμμόρφωσή τους με την μελέτη, καθώς και την καλή εκτέλεση τους. Ο έλεγχος εξαρτάται από την σπουδαιότητα του έργου. Η επιθεώρηση πρέπει να γίνεται λεπτομερώς στα σοβαρά και δύσκολα έργα και στις λεπτές κατασκευές, ενώ μπορεί να περιορισθεί σε οπτικό έλεγχο σε ένα μεγάλο βαθμό από συνήθη οικοδομικά έργα).
- Την ομοιόμορφη επικάλυψη των καλουπιών με προϊόντα που διευκολύνουν το ξεκαλούπωμα
- Την στεγανότητα των αρμών μεταξύ των στοιχείων των ξυλοτύπων.
- Την συμφωνία των διαστάσεων των ξυλοτύπων με τα κατασκευαστικά σχέδια.
- Την καθαρότητα των ξυλοτύπων και των επιφανειών διακοπής σκυροδέτησης.
- Την επιφανειακή κατάσταση των οπλισμών και των τενόντων προέντασης
- Την θέση και διάμετρο των οπλισμών (και των τενόντων), την στερέωσή τους, την ποιότητα των συνδέσεών τους και την κατάσταση των σωλήνων (αν προβλέπονται συγκολλήσεις, πρέπει να ελέγχεται η καταλληλότητα του προσωπικού, των χαλύβων και της μεθόδου που θα εφαρμοστεί).
- Την κανονικότητα των καμπύλων των τενόντων μέσα στους σωλήνες.
- Την κανονικότητα των αγκυρώσεων, την θέση τους και την στερέωσή τους.

- Την παρουσία στο εργοτάξιο του εξοπλισμού που ενδεχόμενα απαιτείται για ρύθμιση του ξυλότυπου
- Την παρουσία στο εργοτάξιο του εξοπλισμού που απαιτείται για την έγχυση και την συμπύκνωση του σκυροδέματος
- Την καλή κατάσταση του εξοπλισμού που χρησιμοποιείται για την έγχυση και την συμπύκνωση του σκυροδέματος.

8.23 Επίσης θα πρέπει, πριν από κάθε σκυροδέτηση να έχει εξασφαλισθεί ότι ο υπάρχων εξοπλισμός λειτουργεί καλά καθώς και ότι υπάρχει πρόσθετος εξοπλισμός ώστε οι εργασίες σκυροδέματος να ολοκληρωθούν όπως πρέπει ακόμα και σε περίπτωση σοβαρής μηχανικής βλάβης. Η τελευταία απαίτηση θα εφαρμόζεται σε σοβαρά έργα και θα πρέπει να γίνεται μνεία στην Ειδική Συγγραφή Υποχρεώσεων ανεξάρτητα από το γεγονός ότι σε κάθε περίπτωση την απόλυτη ευθύνη για οτιδήποτε συμβεί τη φέρει ο Ανάδοχος.

8.24 Επί πλέον, πριν από την έναρξη παραγωγής σκυροδέματος πρέπει να έχει εξασφαλισθεί ότι υπάρχουν όλα τα υλικά και ο εξοπλισμός για τα τελειώματα και τη συντήρηση του σκυροδέματος»

3.5.3.11 Στο τέλος της παρ. 9.5 του Κ.Τ.Σ. '97 προστίθενται οι ακόλουθες παράγραφοι:

«9.6 Η συμπύκνωση με δόνηση πρέπει να γίνεται κάτω από την επίβλεψη πεπειραμένου προσωπικού και να ακολουθεί τους εξής κανόνες:

α. Η δόνηση θα είναι εσωτερική, εκτός αν ήθελε οριστεί από την Υπηρεσία διαφορετική, όπως αναφέρεται παρακάτω

Η συμπύκνωση με εσωτερικούς δονητές θα συμπληρώνεται και με δόνηση με δονητές επιφανείας, όπου απαιτείται η διαμόρφωση λείας επιφανείας όπως πχ καταστρώματα, δοκοί και πλάκες γεφυρών και κτιρίων.

Δονητές πάνω στους ξυλότυπους θα χρησιμοποιούνται μόνο όπου είναι αδύνατη η εφαρμογή εσωτερικών δονητών (πολύ λεπτές διατομές, λεπτοί στύλοι, προκατασκευασμένα στοιχεία κλπ).

β. Ο τύπος των δονητών υπόκειται στην έγκριση της Υπηρεσίας.

Πρέπει να είναι ικανοί να μεταδώσουν στο σκυρόδεμα δόνηση με συχνότητα τουλάχιστον 3600 παλμών ανά πρώτο λεπτό, όταν βρίσκονται σε φόρτωση.

γ. Ο Ανάδοχος πρέπει να διαθέτει στο έργο επαρκή αριθμό δονητών ώστε να γίνεται δυνατή η συμπύκνωση κάθε μίγματος, αμέσως μετά την τοποθέτηση τους στους ξυλότυπους.

δ. Ο χειρισμός των δονητών θα είναι τέτοιος, ώστε να επηρεάζεται το σκυρόδεμα σε κάθε θέση μέσα στους ξυλότυπους γύρω από τους οπλισμούς, στις γωνίες κλπ

ε. Η δόνηση θα εφαρμόζεται στο σκυρόδεμα που έχει διαστρωθεί πρόσφατα. Οι εσωτερικοί δονητές θα μπαίνουν και θα βγαίνουν από το σκυρόδεμα βραδέως και θα διατηρούνται κατά το δυνατόν σε κατακόρυφη περίπτωση θέση, εκτός από ειδικές περιπτώσεις (ρηχές διατομές, ή δύσκολα προσπελάσιμες). Η δόνηση θα έχει τέτοια διάρκεια και έκταση ώστε να επέρχεται τέλεια συμπύκνωση του σκυροδέματος αλλά δεν πρέπει να διαρκεί περισσότερο από το απαιτούμενο, γιατί τότε προκαλεί απόμιξη του σκυροδέματος.

στ. Οι δονητές επιφανείας θα εφαρμόζονται τόσο χρόνο, όσος απαιτείται για να βυθιστούν τα χονδρά αδρανή μέσα στην υποκείμενη μάζα του σκυροδέματος και να προκύψει ομοιόμορφη εμφάνιση επαρκούς πολτού για την διαμόρφωση ομαλής επιφανείας.

ζ. Οι δονητές που εφαρμόζονται πάνω στους ξυλότυπους θα προσαρμόζονται σε αυτούς κατά τρόπο ώστε να μεταδίδουν επαρκή δόνηση στο σκυρόδεμα και θα μετακινούνται κατακόρυφα από κάτω προς τα πάνω, παράλληλα με το ανέβασμα των στρώσεων του σκυροδέματος. Το ύψος μετακίνησης δεν θα υπερβαίνει το ύψος του σκυροδέματος που έχει επηρεασθεί από την δόνηση. Οριζόντια οι δονητές πρέπει να τοποθετούνται σε αποστάσεις μεταξύ τους, σύμφωνα με την παράγραφο 9.3 του Κ.Τ.Σ. '97

η. Η δόνηση πρέπει να συμπληρώνεται με ανάδευση του σκυροδέματος με ξύλινες ή σιδηρές ράβδους κοντά στους ξυλότυπους ή σε θέσεις όπου δεν είναι δυνατόν να φτάσουν οι δονητές (γωνίες κλπ) ώστε να προκύπτουν ομαλές επιφάνειες και πυκνό σκυρόδεμα.

θ. Σκυρόδεμα που έχει ήδη συμπυκνωθεί, μπορεί να βελτιωθεί με επαναδόνηση αργότερα, κάτω από τους περιορισμούς της παραγράφου 9.5. Η επαναδόνηση κλείνει τις τριχοειδείς ρωγμές πλαστικής συστολής, τις ρωγμές από κατακρήση και τα κενά κάτω από τις οριζόντιες ράβδους οπλισμού.

9.7 Στο σημείο διάστρωσης θα πρέπει να υπάρχουν διαθέσιμοι, εκτός από τους εργαζόμενους δονητές που έχουν προγραμματισθεί και πρόσθετοι δονητές που θα καλύπτουν περιπτώσεις εκτάκτων αναγκών, βλαβών κλπ.»

3.5.3.12 Στο τέλος της παραγράφου 10.7 του Κ.Τ.Σ. '97 προστίθεται το ακόλουθο εδάφιο:

«Σε όσες περιπτώσεις προβλέπεται η μεταγενέστερη στεγάνωση της επιφανείας με ασφαλικά ή άλλης φύσης υλικά (πχ στεγάνωση καταστώματος γεφυρών, οχετών κλπ) θα γίνεται αποδεκτή η χρήση υλικού συντήρησης, εφόσον αυτό είναι συμβατό με το προβλεπόμενο είδος στεγάνωσης και εφόσον συνοδεύεται και από υπεύθυνη δήλωση του εργοστασίου παρασκευής του υλικού συντήρησης για την συμβιβασιμότητα του με το προβλεπόμενο είδος στεγάνωσης. Επισημαίνεται ότι στις θέσεις των αρμών εργασίας η συντήρηση θα πρέπει να γίνεται με υγρασία απαγορευομένης της χρήσης μεμβράνης.»

3.5.3.13 Μετά την παρ. 10.8 του Κ.Τ.Σ. '97 προστίθενται οι ακόλουθες παράγραφοι:

«10.9 Ενδεικτικά αναφέρεται ότι η απαιτούμενη υγρασία κατά τη συντήρηση εξασφαλίζεται με τις ακόλουθες μεθόδους:

α. Βύθισμα ή πλημμύρισμα: Αν πρόκειται για προκατασκευασμένα στοιχεία αυτά τοποθετούνται σε δεξαμενές νερού. Αν πρόκειται για δάπεδα ή για πλάκες οικοδομών, στα όρια της πλάκας ή του δαπέδου χτίζεται ένα δρομικό μονό τούβλο (ή τοποθετείται άμμος, χώμα κλπ) ολόκληρη δε η επιφάνεια πλημμυρίζεται με νερό. Το ύψος του νερού πρέπει να είναι τόσο ώστε κανένα τμήμα της πλάκας να μη μένει ακάλυπτο. Συνήθως αρκεί ύψος 1-2 εκ.

β. Διαβροχή: Πρέπει να είναι συνεχής και να γίνεται με περιστροφικούς εκτοξευτήρες ή ψεκαστήρες παρόμοιους με εκείνους που χρησιμοποιούνται στο πότισμα.

γ. Επικάλυψη: Χρησιμοποιούνται στρώματα, λινάτσες, άχυρα, άμμος και πλαστικά φύλλα με αντικειμενικό σκοπό να επιβραδύνουν την εξάτμιση του νερού από τις ελεύθερες επιφάνειες του σκυροδέματος.

δ. Επάλειψη: Στις ελεύθερες επιφάνειες ψεκάζεται κατάλληλο υγρό το οποίο σχηματίζει μια μικρού πάχους αδιαπέραστη πλαστική μεμβράνη. Το υγρό είναι συνήθως χρωματισμένο ώστε να ελέγχεται η καθολικότητα της επάλειψης. Η μέθοδος αυτή εμποδίζει την εξάτμιση του νερού, για όσο χρονικό διάστημα η μεμβράνη παραμένει ατραυματιστή.

Η επιλογή θα γίνεται με μέριμνα και ευθύνη του Αναδόχου και θα υπόκεινται στην έγκριση της Υπηρεσίας.

Αν η συντήρηση γίνεται όπως περιγράφεται στην παράγραφο 10.3, οι λινάτσες μπορούν να διατηρούνται υγρές με πλαστικούς σωλήνες μικρής διαμέτρου που απλώνονται πάνω στις λινάτσες. Τα ελεύθερα άκρα των σωλήνων είναι σφραγισμένα, από μικρές δε τρύπες που ανοίγονται στις παράπλευρες επιφάνειές τους τρέχει νερό σε μικρή ποσότητα. Με τη μέθοδο αυτή η ποσότητα του νερού που καταναλίσκεται είναι μικρή και δεν δημιουργούνται προβλήματα αποχέτευσης. Η μέθοδος έχει αποδειχθεί εξαιρετικά αποτελεσματική, ιδίως τους θερινούς μήνες, γιατί συγχρόνως σκιάζει αλλά και διαποτίζει το σκυρόδεμα.

10.10 Ειδικότερα για την συντήρηση με επάλειψη αυτή θα πρέπει να γίνεται ως ακολούθως:

(1) Η χημική σύνθεση που δημιουργεί την υγρή μεμβράνη πρέπει να τοποθετείται με μη χειροκίνητους μηχανικούς ψεκαστήρες (power operated atomizing spray equipment) μετά την ολοκλήρωση των τελειωμάτων της επιφανείας του σκυροδέματος και αμέσως προτού χαθεί η γυαλάδα της επιφανειακής υγρασίας, αλλά πάντως προτού εμφανιστεί οποιαδήποτε συστολή ξήρανσης ή άλλη ακανόνιστη ρηγμάτωση.

Κατά την διάρκεια περιόδων καύσωνα πρέπει μέχρι την τοποθέτηση της χημικής σύνθεσης, η επιφάνεια του σκυροδέματος να καλύπτεται με νερό ψεκασμένο από ακροφύσιο. Πάντως η χημική σύνθεση δεν πρέπει να τοποθετείται πάνω σε λιμνάζοντα νερά. Πρέπει να επιδιορθώνεται οποιαδήποτε ζημιά συμβεί στην υγρή μεμβράνη προτού περάσουν 7 μέρες από τη διάστρωση του σκυροδέματος.

(2) Η χημική σύνθεση πρέπει να τοποθετείται με ρυθμό 1 λίτρο ανά 4-5 μ² επιφάνειας, εκτός αν ο κατασκευαστής καθορίζει διαφορετικά. Ξεχειλίσματα, βουλιάσματα, λεπτές περιοχές, σκαλοπατάκια, ή διακοπές στην τοποθέτηση της σύνθεσης αποτελούν σημάδι ότι αυτή δεν γίνεται ικανοποιητικά. Σε όλη τη διάρκεια της χρησιμοποίησης η χημική σύνθεση που τυχόν περιέχει και χρωστικά πρέπει να είναι αναμιγμένη με μεγάλη επιμέλεια και τα χρωστικά διασκορπισμένα ομοιόμορφα σε ολόκληρο τον ψεκαστήρα. Η χημική σύνθεση πρέπει να διατηρείται χρησιμοποιήσιμη (με ψεκασμό) και σε θερμοκρασία πάνω από 25 °C και δεν πρέπει να αραιώνει, ή να αλλοιώνεται κατά οποιοδήποτε τρόπο μετά την κατασκευή της. Πρέπει να ακολουθούνται οι συστάσεις του κατασκευαστή σχετικά με την αποθήκευση, μεταφορά, εφαρμογή, μέτρα ασφαλείας και προστασία του περιβάλλοντος.

10.11 Επιτάχυνση σκλήρυνσης με θερμότητα (τεχνητή ωρίμανση)

(1) Η ταχύτητα σκλήρυνσης του σκυροδέματος μπορεί να αυξηθεί με θέρμανση, γιατί η ανύψωση της θερμοκρασίας κατά τις πρώτες ώρες της σκλήρυνσης μέσα σε ορισμένα όρια, αυξάνει την αντοχή της μικρής ηλικίας. Εν τούτοις, η τελική αντοχή μπορεί να είναι μικρότερη από εκείνη που θα είχε το σκυρόδεμα αν είχε συντηρηθεί σε κανονική θερμοκρασία. Αποφασιστικοί παράγοντες σε αυτή την περίπτωση είναι ο χώρος έναρξης επιβολής της θερμότητας, η ταχύτητα ανύψωσης της θερμοκρασίας, η μέγιστη τιμή της θερμοκρασίας, η διάρκεια θέρμανσης και η ταχύτητα ψύξης. Η επιτυχία της επεξεργασίας με θέρμανση εξαρτάται από τον τύπο του τσιμέντου, αλλά δεν μπορούν να δοθούν γενικοί κανόνες.

Έτσι πριν από κάθε εφαρμογή, πρέπει να γίνει έλεγχος της μεθόδου που θα ακολουθηθεί σε δοκιμαστικά μίγματα. Πρέπει επίσης να εξασφαλίζεται ότι τα στοιχεία σκυροδέματος που θερμαίνονται δεν αφήνονται να ξεραθούν πρόωρα σε απαράδεκτο βαθμό ή να κρυώσουν απότομα. Η επεξεργασία με θέρμανση μπορεί να επηρεάσει τις ιδιότητες του σκληρυμένου σκυροδέματος (πχ λόγος αντοχής σε εφελκυσμό προς αντοχή σε θλίψη ιδιότητες παραμόρφωσης, ανθεκτικότητα)

(2) Ύστερα από τα παραπάνω ορίζεται ότι η επιτάχυνση σκλήρυνσης με θερμότητα θα μπορεί να εκτελεστεί μόνο όταν προβλέπεται από την μελέτη χωρίς να αντίκειται στους όρους δημοπράτησης και αφού προηγουμένως συνταχθεί και υποβληθεί στην Υπηρεσία προς έγκριση μελέτη της μεθόδου (οργάνωση, εξοπλισμός κλπ) που θα έχει συνταχθεί σύμφωνα με την μελέτη του έργου και θα βασίζεται σε ισχύοντες κανονισμούς / διεθνή πρακτική. Ιδιαίτερη έμφαση θα δίδεται στις επιπτώσεις εφαρμογής της μεθόδου τόσο στην αλληλουχία των φάσεων ανέγερσης / κατασκευής (λ.χ. σε περίπτωση σπονδυλωτής κατασκευής με επί τόπου σκυροδετήσεις) όσο και στις φάσεις προέντασης / τάνυσης καλωδίων γενικώς. Ο Ανάδοχος θα πρέπει να συμπεριλάβει στην προσφορά του τον κίνδυνο από ενδεχόμενη μη αποδοχή της προτεινόμενης μεθόδου από την Υπηρεσία.»

3.5.3.14 Μετά την παρ. 11.9 του Κ.Τ.Σ. '97 προστίθενται οι ακόλουθες παράγραφοι:

«11.10 Η τήρηση των ημερών που αναφέρονται στον Πίνακα 6.11.6 δεν απαλλάσσει τον Ανάδοχο του έργου από τις ευθύνες του από πιθανές βλάβες του σκελετού λόγω καθυστέρησης στην σκλήρυνση του σκυροδέματος ή λόγω υπερφόρτωσης της κατασκευής.

11.11 Ειδικότερα για τους ξυλότυπους γίνεται αναφορά στο άρθρο Γ-5 αυτής της ΤΣΥ»

3.5.3.15 Στο τέλος της παρ. 12.1.1.3 του Κ.Τ.Σ. '97 προστίθενται τα ακόλουθα

«Ο Ανάδοχος, υπό την ιδιότητά του ως «προμηθευτής» είναι υποχρεωμένος να εξασφαλίζει για την Υπηρεσία το δικαίωμα να της κοινοποιούνται τα αποτελέσματα ελέγχων του σκυροδέματος από το εργοστάσιο εφ' όσον ζητηθούν από αυτήν (την Υπηρεσία). Σε αντίθετη περίπτωση η Υπηρεσία έχει το δικαίωμα να απαγορεύσει στον Ανάδοχο την χρήση στο έργο σκυροδέματος από το συγκεκριμένο εργοστάσιο σκυροδέματος»

3.5.3.16 Μετά την παρ. 12.10.4 του Κ.Τ.Σ. '97 προστίθενται οι ακόλουθες παράγραφοι:

«12.10.5 Η καταλληλότητα του σκυροδέματος σε άντληση, θα πρέπει να ελέγχεται με ευθύνη και δαπάνες του Αναδόχου, με δοκιμαστικά αναμίγματα ή με ειδικές δοκιμές αντλησιμότητας. Διευκρινίζεται δε ότι ο Ανάδοχος φέρει την αποκλειστική ευθύνη για την κατασκευή αντλητού σκυροδέματος, σε συσχετισμό με το έργο, τη θέση του σκυροδετούμενου στοιχείου, το πρόγραμμα εκτέλεσης των έργων, τον μηχανικό εξοπλισμό του Αναδόχου κλπ, ανεξάρτητα από το αν προβλέπεται ρητά στην Ειδική Συγγραφή Υποχρεώσεων η κατασκευή αντλητού σκυροδέματος.

12.10.6 Ενδεικτικά αναφέρεται ότι η χρησιμοποίηση φυσικών (στρογγυλεμένων) αδρανών διευκολύνει την άντληση.

12.10.7 Επειδή έχει αποφασιστική σημασία για την αντλησιμότητα του σκυροδέματος η κοκκομετρική διαβάθμιση των αδρανών, γι' αυτό το λόγο κατά την άφιξη των κλασμάτων αδρανών στο εργοτάξιο, θα πρέπει να ελέγχονται σχολαστικά με πύκνωση των δοκιμών κοσκίνισης (πχ μία δειγματοληψία ανά δέκα αυτοκίνητα) ώστε να εξασφαλισθεί η σύμπτωση της κοκκομετρικής διαβάθμισης των αδρανών με την αντίστοιχη της μελέτης σύνθεσης.

12.10.8 Το αντλητό σκυροδέμα συνήθως έχει εργάσιμο με κάθιση από 10-12 εκατοστά.

12.11 Δαπάνες Αναδόχου και λοιπές υποχρεώσεις

Όλες οι δαπάνες εξοπλισμού, οργάνωσης, σχετικής μελέτης, προσθέτων κλπ που θα απαιτηθούν για τις ειδικές διαστρώσεις σκυροδέματος ή την κατασκευή των ειδικών σκυροδεμάτων του υπόψη άρθρου 12 του Κ.Τ.Σ. '97 θα περιλαμβάνονται ανηγμένα - εκτός αν άλλως προδιαγράφεται στους όρους δημοπράτησης - στις τιμές προσφοράς του Αναδόχου και θα έχουν ληφθεί υπόψη από τον Ανάδοχο τυχόν άλλες συμβατικές επιπτώσεις (λχ τήρηση χρονοδιαγράμματος)»

3.5.3.17 Στο τέλος της εισαγωγικής παραγράφου του άρθρου 13 του ΚΤΣ '97 προστίθεται η ακόλουθη πρόταση:

"Ειδικότερα για εργασίες έγχυτων πασσάλων και κεφαλοδέσμων τους ισχύει συμπληρωματικά και η παράγραφος 9.2.4"

3.5.3.18 Στο τέλος της παρ. 13.2.2 του ΚΤΣ '97 προστίθενται τα ακόλουθα:

"Σε περίπτωση που - ύστερα από σύμφωνη γνώμη της Υπηρεσίας - παραστεί ανάγκη συσχέτισης των συμβατικών αντοχών δοκιμιών (ηλικίας 28 ημερών) σύμφωνα με διαφορετικούς κανονισμούς (και συγκεκριμένα DIN αφενός και Ελληνικούς ή Ευρωκώδικες αφετέρου), θα λαμβάνονται υπόψη οι ακόλουθες προσεγγιστικές σχέσεις αναγωγής:

$$\beta_{WN} = 1,28 f_{ck'cyl} \quad \text{για } \beta_W > 15 \text{ Mpa}$$
$$\beta_{WN} = 1,35 f_{ck'cyl} \quad \text{για } \beta_W \leq 15 \text{ Mpa}$$

όπου συμβολίζονται

β_{WN} = η ονομαστική αντοχή (Nennfestigkeit) του σκυροδέματος κατά DIN 1018
 $f_{ck'cyl}$ = η χαρακτηριστική αντοχή σκυροδέματος κατά ΚΜΚΕΣ (ή EC2 ή ENV 206) με βάση κυλινδρικά δοκίμια διαμέτρου 15 cm και ύψους 30cm

Τα προηγούμενα δεν υποκαθιστούν τα προδιαγραφόμενα στην επόμενη παράγραφο 13.2.3, αλλά ισχύουν συμπληρωματικά

3.5.3.19 Στο τέλος της 13.5.11 του Κ.Τ.Σ. '97 προστίθεται:

« και ύστερα από έγκριση της Υπηρεσίας»

3.5.3.20 Στο τέλος της παρ. 13.7.4 προστίθεται

« και επιφέρονται όλες οι απαιτούμενες επεμβάσεις για την αποκατάσταση της αισθητικής και της λειτουργικότητας του έργου»

3.5.3.21 Στο τέλος της παρ. 13.7.8 του Κ.Τ.Σ. '97 προστίθεται:

«Κάθε μία από τις προαναφερόμενες (ποινές) αποζημιώσεις «Α», «Β», «Γ» ή «Δ» θα συμπεριλαμβάνει και την καταβολή από την πλευρά του Αναδόχου αποζημιώσεων λόγω τυχόν καθυστερήσεων στην πρόοδο των εργασιών»

3.5.3.22 Προστίθεται η ακόλουθη εισαγωγική παράγραφος στο άρθρο 14 του Κ.Τ.Σ. '97.

«Στο μέτρο που τα αναφερόμενα στο παρόν άρθρο, έρχονται σε αντίφαση με τα προβλεπόμενα στους λοιπούς κανονισμούς στους οποίους παραπέμπουν ο ΚΜΕ, η παρούσα ΤΣΥ και τα λοιπά τεύχη δημοπράτησης, θα ισχύει κάθε φορά το αριθμητικό όριο ή διάταξη που οδηγεί περισσότερο προς την πλευρά (κατά σειρά ισχύος) της ασφάλειας, της λειτουργικότητας, της ανθεκτικότητας στον χρόνο, της προστασίας του περιβάλλοντος και της αισθητικής»

3.5.3.23 Προστίθεται η ακόλουθη εισαγωγική παράγραφος στην παρ. 14.3 του Κ.Τ.Σ. '97 (πριν από την παρ. 14.3.1)

«Αρμοί εργασίας σχηματίζονται εκεί που για πρακτικούς λόγους διακόπεται η σκυροδέτηση. Οι αρμοί αυτοί πρέπει να είναι όσο γίνεται λεπτότεροι γιατί σε αυτούς η αντοχή εφελκυσμού και διάτμησης είναι χαμηλή και συνεπώς η φέρουσα αντοχή του σκυροδέματος στην περιοχή τους μειωμένη. Ακόμα υπάρχει κίνδυνος, από κακή τεχνική στις θέσεις αυτές το σκυρόδεμα να είναι υδατοδιαπερατό. Σε αυτήν την περίπτωση η προστασία του οπλισμού σε διάβρωση είναι μειωμένη. Οι αρμοί εργασίας πρέπει να τοποθετούνται, όσο αυτό είναι δυνατό, σε θέσεις που το σκυρόδεμα δεν έχει μεγάλες καταπονήσεις ή εκεί που χρειάζεται ένας αρμός για άλλους λόγους. Δεν πρέπει να σχηματίζονται οριζόντιοι αρμοί στο ύψος διακύμανσης του νερού σε περιπτώσεις έργων μέσα στο νερό. Διακοπή της εργασίας και διαμόρφωση κατασκευαστικών αρμών θα γίνεται όταν και όπου προβλέπεται στα σχέδια, εκτός από την περίπτωση διαφορετικής εντολής της Υπηρεσίας»

3.5.3.24 Στο τέλος της παρ. 14.3.1 του Κ.Τ.Σ. '97 προστίθενται τα ακόλουθα:

«Το ίδιο μπορεί να επιτευχθεί και με εκτοξευόμενο νερό ή πεπιεσμένο αέρα ή με αμμοβολή ή άλλη κατάλληλη επεξεργασία για να απομακρυνθεί η ανώτερη στρώση τσιμέντου και να φανούν τα χονδρόκοκκα αδρανή με μέσο βάθος 5χλστ. Κατά τη διαδικασία αυτή θα πρέπει να προφυλάσσονται από την ενδεχόμενη βλάβη οι επιφάνειες σκυροδέματος που δεν ανήκουν στον αρμό. (λχ αποκοπή της ακμής των όψεων του αρμού και ρηγμάτωση του σκυροδέματος)»

3.5.3.25 Μετά το τέλος της παρ. 14.3.5 του Κ.Τ.Σ. '97 προστίθενται οι ακόλουθες παράγραφοι:

«14.3.6 Ανάλογα προς την παράγραφο αυτή (14.3) ισχύουν και τα σχετικά με τους αθέλητους αρμούς εργασίας που προέρχονται πχ από καιρικές επιρροές»
Στις περιπτώσεις όπου, κατά την κρίση της Υπηρεσίας, η επιφάνεια συνένωσης των δύο στρώσεων είναι ουσιαστικής σημασίας για την στατική λειτουργία του φορέα, η σύνδεση νέας και παλαιάς στρώσης θα γίνεται με συγκόλληση με εποξειδικές ρητίνες (κόλλα), σύμφωνα με τις οδηγίες της Υπηρεσίας και με υλικά της έγκρισής της.

Η προκύπτουσα παραπάνω δαπάνη συγκόλλησης βαρύνει τον ανάδοχο

14.3.7 Για την διαμόρφωση οποιουδήποτε αρμού εργασίας που δεν έχει προβλεφθεί στα θεωρημένα λεπτομερειακά σχέδια πρέπει να ζητείται η έγκριση της Υπηρεσίας.

14.3.8 Οριζόντιοι κατασκευαστικοί αρμοί θα τοποθετούνται όπως προβλέπεται στα θεωρημένα σχέδια.

Το σκυρόδεμα που χρησιμοποιείται στα επάνω 0.50μ της στρώσης, η άνω επιφάνεια του οποίου θα αποτελέσει κατασκευαστικό αρμό για την επόμενη στρώση, πρέπει να έχει κάθιση όχι μεγαλύτερη από την ονομαστική κάθιση που προβλέπεται στη μελέτη σύνθεσης χωρίς την πρόσθετη κάθιση (των ανοχών)

Η άνω στρώση σκυροδέματος πρέπει να συμπυκνώνεται με δονητές που εισάγονται κατακόρυφα σε κοντινές μεταξύ τους θέσεις, απομακρύνονται αργά και παραμένουν σε κάθε θέση μόνο τόσο χρονικό διάστημα όσο απαιτείται για την σωστή συμπύκνωση του σκυροδέματος. Δεν πρέπει να εμφανιστεί υπερβολική ποσότητα κονιάματος στην επιφάνεια αλλά ούτε να παραμείνουν οι μεγαλύτερες διαβαθμίσεις των χονδρόκοκκων αδρανών ορατές σαν ανωμαλίες στην επάνω επιφάνεια. Η επιφάνεια

του σκυροδέματος που είναι κοντά στην εσωτερική πλευρά των ξυλοτύπων ή σε στρώμα ενέματος, πρέπει να διαμορφώνεται (tamp) ελαφρά με κατάλληλο εργαλείο ώστε, όταν αφαιρεθεί ο ξυλότυπος να δώσει ακμή που να ανταποκρίνεται στην επιθυμητή γραμμή και την υψομετρική της θέση. Η επιφάνεια του σκληρυμένου σκυροδέματος θα παρουσιάζει πολυάριθμες ανωμαλίες με πλάτος όχι μικρότερο από 5χλστ και όχι μεγαλύτερο από 30 χλστ.

Στην θέση του αρμού πρέπει, αφού ξηναστερευθεί σφικτά ο ξυλότυπος, να διαστρωθεί νέο σκυρόδεμα στο προετοιμασμένο οριζόντιο κατασκευαστικό αρμό χωρίς να ρίχνεται το υλικό από ύψος μεγαλύτερο των 0,50μ.

Στην συνέχεια το σκυρόδεμα πρέπει να συμπακνωθεί με δονητή που εισάγεται σε κοντινές μεταξύ τους θέσεις χωρίς να ακουμπάει στο από κάτω σκληρυμένο σκυρόδεμα.

14.3.9 Κατακόρυφοι κατασκευαστικοί αρμοί θα πρέπει να δημιουργούνται στις θέσεις που προβλέπουν τα θεωρημένα σχέδια και να περιλαμβάνουν και τα τυχόν διατμητικά κλειδιά σύμφωνα με τα σχέδια .

14.3.10 Αν για οποιοδήποτε λόγο δεν είναι δυνατόν να διαστρωθεί χωρίς διακοπή μία οριζόντια στρώση ολόκληρη, θα ολοκληρωθεί με σκυροδέτηση σε κατακόρυφο μέτωπο (at a vertical bulkhead) έτσι ώστε, όταν επαναληφθεί η εργασία, όλες οι ανώτερες επιφάνειες σκυροδέματος να είναι οριζόντιες.

14.3.11 Αν η σκυροδέτηση διακοπεί, χωρίς αυτό να έχει προβλεφθεί, μεταξύ δύο προκαθορισμένων κατασκευαστικών αρμών, πρέπει να καλυφθεί το εκτεθειμένο μέτωπο με μία στρώση τσιμεντοκονίας για να δημιουργεί καθαρή οριζόντια γραμμή στην επιφάνεια του σκυροδέματος. Όταν η σκυροδέτηση ξαναρχίσει η στρώση τσιμεντοκονίας πρέπει να απομακρυνθεί (με συρματόβουρτσα ή αμμοβολή κλπ)

14.3.12 Σε κατασκευαστικούς αρμούς κεκλιμένων επιφανειών πρέπει να αποφεύγεται η δημιουργία σφηνοειδών απολήξεων (feather edges). Στις θέσεις πρέπει να χρησιμοποιούνται κατάλληλα διαμορφωμένοι τύποι (block out forms) ώστε να δίνουν ένα ελάχιστο πάχους νέου σκυροδέματος 0,15μ.

14.3.13 Γενικώς, θα ισχύουν τα ακόλουθα για την μόρφωση και υλοποίηση των κατασκευαστικών αρμών:

14.3.14.1 Οι κατασκευαστικοί αρμοί θα είναι όπως περιγράφονται στα Εγκεκριμένα Σχέδια Εφαρμογής της μελέτης ή όπως απαιτείται από την Υπηρεσία, Ο Ανάδοχος θα πρέπει να φροντίσει για τους πρόσθετους αρμούς που θα αρμόζουν στο κατασκευαστικό του πρόγραμμα με δικά του έξοδα. Η θέση και οι λεπτομέρειες των πρόσθετων κατασκευαστικών αρμών θα υποβάλλονται για έγκριση στην Υπηρεσία και θα είναι έτσι η διάταξη ώστε να ελαχιστοποιεί την πιθανότητα ρηγμάτωσης λόγω συστολής ξήρανσης. Ενδέχεται ωστόσο να προβλέπονται και αρμοί συγκέντρωσης ρωγμών ή/και διαχωριστικοί αρμοί (πάντοτε σύμφωνα με τη μελέτη). Για την περίπτωση αυτή τα υλικά συμπλήρωσης, σφράγισης και στεγανοποίησης των αρμών θα έχουν εγκριθεί από την Υπηρεσία.

14.3.14.2 Η σκυροδέτηση θα είναι συνεχής μεταξύ κατασκευαστικών αρμών. Εκτός αν καθοριστεί ή εγκριθεί διαφορετικά ο χρόνος μεταξύ του καλουπώματος δύο γειτονικών τμημάτων από σκυρόδεμα δεν θα πρέπει να είναι μικρότερος από 4 ημέρες. Ο Ανάδοχος θα υποβάλλει στην Υπηρεσία προς έγκριση ένα λεπτομερές χρονοδιάγραμμα που θα δείχνει προτάσεις για την σκυροδέτηση όλων των τμημάτων του έργου, και θα συμπεριλαμβάνει τον χρόνο σκυροδέτησης σε όλα τα γειτονικά τμήματα των διαφόρων κατασκευών.

14.3.14.3 Η άνω επιφάνεια τοιχείων και (ολόσωμων) βάθρων του κάθε τμήματος που θα σκυροδετείται πρέπει να είναι οριζόντια εκτός αν περιγράφεται διαφορετικά στη Σύμβαση. Ο οπλισμός πάνω από το τμήμα σκυροδέτησης που καλουπώνεται θα πρέπει να στηρίζεται επαρκώς ώστε να αποφεύγεται η μετακίνηση των ράβδων κατά τη διάρκεια του καλουπώματος και της πήξης του σκυροδέματος και να εξασφαλίζονται επαρκείς επικαλύψεις προς όλες τις ελεύθερες επιφάνειες με τη χρήση επαρκούς αριθμού κατάλληλων αποστατών. Οι ξυλότυποι που επεκτείνονται πάνω από τον αρμό στην εκτεθειμένη επιφάνεια θα πρέπει να καθαρίζονται από σκυρόδεμα πριν τοποθετηθεί το επόμενο τμήμα σκυροδέτησης.

14.3.14.4 Οι ενσωματωμένες εσοχές και οι λαστιχένιες απολήξεις για τις τσιμεντενώσεις θα μορφώνονται στην όψη των κατασκευαστικών αρμών γενικά όπως φαίνεται στα Εγκεκριμένα Σχέδια Εφαρμογής της μελέτης και όπως και όπου απαιτείται από την Επίβλεψη».

3.5.3.25 Στο τέλος της εισαγωγικής παραγράφου του άρθρου 13 του Κ.Τ.Σ. '97 προστίθεται η ακόλουθη πρόταση:

«Ειδικότερα για τις εργασίες έγχυτων πασσάλων και των κεφαλοδέσμων τους ισχύει το άρθρο Γ-10 της παρούσας»

3.5.4 Προκατασκευασμένα στοιχεία (Π.Σ.)

3.5.4.1 Ο Ανάδοχος υποχρεούται να πληροφορεί την Υπηρεσία έγκαιρα για την ημερομηνία έναρξης της κατασκευής και της έγχυσης για κάθε τύπο μέλους. Θα πρέπει να στέλνεται στην Υπηρεσία ένα αντίγραφο όλων των αποτελεσμάτων των δοκιμών ηλικίας 3,7 και 28 ημερών, αμέσως μόλις είναι διαθέσιμα.

3.5.4.2 Για όλα τα προεντεταμένα μέλη ο Ανάδοχος θα στέλνει στην Υπηρεσία εντός 7 ημερών μετά την προένταση, ένα πιστοποιητικό που θα πρέπει να δείχνει την δύναμη και την επιμήκυνση των τενόντων μετά την αγκύρωσή τους, την αντοχή και την ηλικία των δοκιμών σύμφωνα με το άρθρο Γ-7 της ΤΣΥ και την ελάχιστη ηλικία του σκυροδέματος την ώρα που εφαρμόστηκε η προένταση στο μέλος.

3.5.4.3 Το μήκος, οι διαστάσεις της διατομής και η ευθύτητα όλων των προεντεταμένων μελών από προκατασκευασμένο σκυρόδεμα θα μετριέται σε 28 ± 2 μέρες μετά τη χύτευση (σκυροδέτηση). Εκτός αν ορίζεται διαφορετικά οι επιτρεπόμενες αποκλίσεις διαστάσεων δεν θα υπερβαίνουν τα ακόλουθα:

Μήκος	Απόκλιση
έως 3 m	± 3 mm
3 έως 4.5m	± 5 mm
4.5 έως 6m	± 8 mm
Πρόσθετο για κάθε επιπλέον 6m	± 3 mm

Διατομή (κάθε διεύθυνση)

έως 500mm	± 2 mm
500 έως 750 mm	± 3 mm
Πρόσθετο για κάθε επιπλέον 250mm	± 2 mm

Ευθύτητα ή κύρτωση (απόκλιση από την ευθεία)

έως 3m	βέλος	3mm
3 έως 6m	βέλος	5mm
6 έως 12m	βέλος	8mm
Πρόσθετο για κάθε επιπλέον 6m	βέλος	3mm

3.5.4.4 Όταν η Υπηρεσία απαιτεί την εκτέλεση δοκιμών, δεν θα στέλνονται Π.Σ. στο Εργοτάξιο που έχουν σχέση με τις δοκιμές μέχρι να ολοκληρωθούν ικανοποιητικά οι δοκιμές.

3.5.4.5 Όλα τα Π.Σ. θα σημειώνονται με ανεξίτηλο χρώμα για να φαίνεται η ένδειξη του μέλους όπως περιγράφεται στα Εγκεκριμένα Σχέδια Εφαρμογής της Μελέτης, η γραμμή παραγωγής στην οποία κατασκευάστηκαν, η ημερομηνία που χυτεύθηκε το σκυρόδεμα και εάν είναι συμμετρικής διατομής, ο σωστός τους προσανατολισμός στο Έργο. Οι ενδείξεις θα είναι γραμμένες σε τέτοια θέση ώστε να μην φαίνονται όταν το μέλος είναι στην μόνιμη θέση του.

3.5.4.6 Κάθε Π.Σ. θα πρέπει να σκυροδετείται σε μία ολοκληρωμένη φάση. Το σκυρόδεμα θα δονείται και οι άνω επιφάνειες θα ομαλοποιούνται με ειδικό πήχυ ή πλάκα διάστρωσης σκυροδέματος ώστε να εξασφαλίζεται ότι η επιφάνεια «κλείνει» κανονικά. Οι όψεις των Π.Σ. που θα συνδεθούν στην συνέχεια με άλλες προκατασκευασμένες μονάδες ή που θα είναι σε επαφή με επί τόπου σκυρόδεμα θα

υποβάλλονται σε περαιτέρω προετοιμασία σύμφωνα με τους ισχύοντες κανονισμούς και την διεθνή πρακτική ανάλογα με την τεχνολογία που έχει προτείνει ο Ανάδοχος και χωρίς τούτο να αντίκειται στους συμβατικούς όρους.

3.5.4.7 Οι προτάσεις του Αναδόχου για ανύψωση, φόρτωση, μεταφορά, εκφόρτωση, αποθήκευση και τοποθέτηση των Π.Σ. θα υποβάλλονται στην Υπηρεσία προς έγκριση. Οι μονάδες θα ανυψώνονται σε όρθια θέση, με θέσεις ανάρτησης μέσα στα όρια που φαίνονται στα Εγκεκριμένα Σχέδια Εφαρμογής της Μελέτης ή σε θέσεις που έχουν εγκριθεί από την Υπηρεσία και θα μεταφέρονται και τοποθετούνται στη θέση τους με προσοχή χωρίς προσκρούσεις.

3.5.4.8 Τα Π.Σ. δεν θα ανυψώνονται από τις θέσεις χύτευσης τους μέχρι να αποκτήσει το σκυρόδεμα την απαιτούμενη αντοχή, που θα είναι γενικά μία οριακή αντοχή σε θλίψη και που δεν θα είναι μικρότερη από το διπλάσιο των τάσεων που παρουσιάζεται κατά την ανύψωση και αποθήκευση. Εάν κριθεί αναγκαίο θα παρασκευάζονται πρόσθετα δοκίμια σκυροδέματος και θα υποβάλλονται σε δοκιμές πριν από την ανύψωση των μονάδων.

3.5.4.9 Τα αποθηκευμένα Π.Σ. θα στηρίζονται σε τέτοιες θέσεις έδρασης ώστε να εξασφαλίζεται ότι οι τάσεις που εμφανίζονται είναι πάντα μικρότερες από τις επιτρεπόμενες τάσεις σχεδιασμού. Η αποθήκευση θα γίνει ώστε τα Π.Σ. να μπορούν να χρησιμοποιούνται κατά ηλικία. Η συσσώρευση εγκλωβισμένου νερού και βλαβερών σωμάτων στα Π.Σ. θα πρέπει να αποφεύγεται. Θα πρέπει να λαμβάνονται μέτρα για την αποφυγή της σκουριάς και της εξάνθησης του σκυροδέματος.

3.5.4.10 Τα Π.Σ. δεν θα απομακρύνονται από τον τόπο της κατασκευής τους μέχρι να περάσουν 21 ημέρες από την ημέρα σκυροδέτησής τους και μέχρι να αποκτήσει το σκυρόδεμα μια ελάχιστη αντοχή ίση με το 95% της απαιτούμενης αντοχής των 28 ημερών. Τα Π.Σ. δεν θα χρησιμοποιούνται στο έργο μέχρι τα αποτελέσματα των δοκιμών των 28 ημερών να κριθούν ότι είναι σύμφωνα με τις προδιαγραφόμενες απαιτήσεις και να έχει γίνει επιθεώρηση των Π.Σ. από την Επίβλεψη και επιτραπεί η τοποθέτησή τους στο έργο.

3.5.4.11 Τα Π.Σ. δεν θα πρέπει να μετακινούνται πλευρικά πριν και κατά την διάρκεια της τοποθέτησης του επί τόπου σκυροδέματος.

3.5.5 Επιφανειακά τελειώματα σκυροδέματος

3.5.5.1 Γενικά

α. Τα επιφανειακά τελειώματα σκυροδέματος διακρίνονται σε:

- Τελειώματα επιφανειών σκυροδέματος που προκύπτουν μετά την αποξήλωση των ξυλοτύπων
- Τελειώματα επιφανειών πλαστικού σκυροδέματος τα οποία αναφέρονται σε επιφάνειες που δεν βρίσκονται σε επαφή με ξυλότυπους και στις οποίες η επεξεργασία που τυχόν γίνεται εκτελείται κατά την περίοδο που το σκυρόδεμα είναι ακόμη «πλαστικό»

β. Η επίτευξη των προδιαγραφόμενων ορατών επιφανειών / επιφανειακών τελειωμάτων σκυροδέματος προϋποθέτει κατάλληλη μελέτη, επίβλεψη και μέσα και αποτελεί ευθύνη του Αναδόχου.

γ. Προβλέπονται γενικά πέντε τύποι επιφανειακών τελειωμάτων σκυροδέματος που προκύπτουν μετά την αποξήλωση των ξυλοτύπων:

- Τελειώματα τύπου Α
- Τελειώματα τύπου Β
- Τελειώματα τύπου Γ
- Τελειώματα τύπου Δ
- Τελειώματα τύπου Ε

Αναλυτικότερα τα χαρακτηριστικά των τελειωμάτων αυτών, σε συνδυασμό με τα χαρακτηριστικά του ξυλότυπου και του τρόπου εργασίας με τον οποίο προβλέπεται να επιτευχθούν οι απαιτούμενες ιδιότητες, αναπτύσσονται στις παραγράφους 3.5.5.2 μέχρι 3.5.5.6 του παρόντος άρθρου.

Για την περίπτωση που προβλέπεται να παραμείνει το σκυροδέμα ανεπίχριστο ανακύπτουν διάφορες απαιτήσεις επιλογής τελειώματος ως άνω σε συνδυασμό με την θέση της επιφάνειας και με άλλους παράγοντες που αναφέρονται παρακάτω.

Μπορούν να προβλεφθούν και άλλοι τύποι επιφανειακών τελειωμάτων για ανεπίχριστα σκυροδέματα, οι οποίοι θα προδιαγράφονται ιδιαίτερα σε κάθε περίπτωση.

δ. Η εκλογή του επιφανειακού τελειώματος σκυροδέματος σε επαφή με ξυλότυπους είναι σε μεγάλο βαθμό υποκειμενική, αλλά κατά την επιλογή παίρνεται υπόψη:

- Το κόστος τελειώματος
- Η ευκολία επίτευξης τελειώματος υψηλής στάθμης
- Η αλλαγή της εμφάνισης όταν επιδράσουν οι καιρικές συνθήκες, ο χρόνος, ή η χρήση
- Η ευκολία συντήρησης

Το είδος των επιφανειακών τελειωμάτων καθορίζεται στα Τεύχη Δημοπράτησης. Σε περίπτωση έλλειψης τέτοιου καθορισμού, ορίζεται από την Υπηρεσία κατά τη διάρκεια της κατασκευής.

ε. Ιδανικά, οποιοδήποτε τελείωμα πρέπει να μη έχει ανεπιθύμητες εναλλαγές χρώματος ή φυσικές ασυνέχειες. Αυτός ο βαθμός τελειότητας δεν μπορεί ποτέ να επιτευχθεί. Ελαττώματα στην επιφάνεια από την διάστρωση και συμπύκνωση έχουν αποφασιστική σημασία στην επίτευξη υψηλής ποιότητας επιφανειακού σκυροδέματος. Το σκυροδέμα πρέπει να παράγεται έτσι ώστε να ελαττώνεται η δυνατότητα δημιουργίας επιφανειακών κηλίδων. Τούτο απαιτεί προσοχή που πρέπει να δοθεί σε διάφορες φάσεις της παραγωγής του σκυροδέματος, πρόσθετα με εκείνες που έχουν σχέση με την παραγωγή σκυροδέματος καλής αντοχής και ανθεκτικότητας.

στ. Η απορρόφηση της επιφάνειας του ξυλότυπου επηρεάζει το βάθος και την ομοιομορφία του χρώματος του σκυροδέματος. Η επιφάνεια του ξυλότυπου, ανάλογα προς την ποιότητα του τελειώματος του σκυροδέματος, δεν πρέπει να λειάζει το σκυροδέμα ή να αντιδρά χημικά μαζί του. Πριν από την διάστρωση πρέπει να επαλείφεται με λεπτή, ομοιόμορφη στρώση, από ένα κατάλληλο υλικό, για να αποκολλάται από το σκυροδέμα. Οι αρμοί των καλουπιών πρέπει να κλείνουν υδατοστεγανά.

ζ. Το μίγμα του σκυροδέματος πρέπει να είναι ικανοποιητικά συνεκτικό ώστε να ελαττώνεται η κίνηση του νερού ως προς τα στερεά συστατικά. Τα χρώματα των συστατικών, η διαβάθμιση των αδρανών και οι αναλογίες μίξης μπορεί να εξαρτώνται άμεσα από την απαιτούμενη εμφάνιση.

η. Οι μέθοδοι μεταφοράς, διάστρωσης και συμπύκνωσης, πρέπει να είναι τέτοιες ώστε να ελαττώνεται η απόμιξη και εξασφαλίζεται αποτελεσματική συμπύκνωση. Το σκυροδέμα πρέπει, εφόσον είναι δυνατόν, να συμπυκνώνεται συνεχώς καθώς διαστρώνεται, με εσωτερικό δονητή, που να έχει επαρκή ισχύ, και κατά τέτοιο τρόπο, ώστε να μην εγκλείεται αέρας από το σκυροδέμα που θα συμπυκνωθεί από πάνω.

θ. Το σκυροδέμα πρέπει να συντηρείται κατά σταθερό και όμοιο τρόπο και πρέπει να προστατεύεται από μηχανικές βλάβες (πχ. από κρούση) ή από λείκασμα (πχ από προεξέχουσες ράβδους)

ι. Υψηλής προστασίας επιφάνειες μπορούν να επιτευχθούν μόνο από ευσυνειδητούς πεπειραμένους τεχνίτες με επαρκή επιτήρηση και επίβλεψη. Θα πρέπει κατά συνέπεια ο Ανάδοχος να εξασφαλίσει προσωπικό με κατάλληλα προσόντα και να τους επιτηρεί με ιδιαίτερη προσοχή ώστε να αποδοθούν, όπου προδιαγράφονται σχετικά, οι απαιτούμενες υψηλής ποιότητας επιφάνειας ανεπίχριστου σκυροδέματος.

ια. Προβλέπονται γενικά δύο τύποι επιφανειακών τελειωμάτων σκυροδέματος που δεν βρίσκεται σε επαφή με ξυλότυπους:

- Τελείωμα πλαστικού σκυροδέματος τύπου ΠΑ
- Τελείωμα πλαστικού σκυροδέματος τύπου ΠΒ

ιβ. Για τις επιφάνειες του σκυροδέματος που βρίσκονται μέσα στο έδαφος, ή που πρόκειται να επιχρωθούν θα ακολουθούνται οι κατασκευαστικές μορφές των εγκεκριμένων σχεδίων. Σε ορισμένες περιπτώσεις θα είναι δυνατή η παράλειψη χρησιμοποίησης ξυλότυπου και η σκυροδέτηση των έργων σε απευθείας επαφή με το έδαφος, αν το προβλέπει η μελέτη, ή αν το εγκρίνει η Υπηρεσία, ύστερα από αίτηση του Αναδόχου.

3.5.5.2 Απαιτήσεις για επιφανειακά τελειώματα σκυροδέματος σε επαφή με ξυλότυπους

α. Θέση εφαρμογής και είδος τελειώματος

I Ο τύπος του επιφανειακού τελειώματος που θα απαιτηθεί για σκυρόδεμα σε επαφή με ξυλότυπους εξαρτάται από το είδος του δομικού στοιχείου (στύλος, δοκός, πλάκα πατώματος, τοίχείο, κλιμακοστάσιο) την θέση του στην κατασκευή και το εάν προβλέπεται να δεχθεί πρόσθετο τελείωμα, όπως κονίαμα, πλακάκια, χρωματισμό κλπ.

II Σε κάθε περίπτωση, ο τύπος του επιφανειακού τελειώματος θα προδιαγράφεται με σαφήνεια

III Όταν δεν προδιαγράφεται διαφορετικά στους όρους δημοπράτησης, στην τιμή μονάδας κατασκευής σκυροδεμάτων της παρούσας προδιαγραφής, θα περιλαμβάνεται ανηγμένα η δαπάνη που απαιτείται για τη διαμόρφωση επιφανειακών τελειωμάτων σκυροδέματος σε επαφή με ξυλότυπους τύπου Α.

β. Έλεγχος χρώματος

Όταν απαιτείται ομοιομορφία χρώματος της επιφανείας του σκυροδέματος κάθε χρησιμοποιούμενο υλικό πρέπει να λαμβάνεται σταθερά από την ίδια πηγή (αδρανή, τσιμέντο, τυχόν πρόσθετο, νερό). Ο Ανάδοχος είναι απόλυτα υπεύθυνος να έχει εξασφαλίσει την δυνατότητα να προμηθευτεί από την ίδια πηγή όλες τις ποσότητες που απαιτούνται για την εκτέλεση του έργου. Τα αδρανή πρέπει να είναι ανθεκτικά σε διάρκεια και απαλλαγμένα από ρυτάνσεις που μπορούν να προκαλέσουν κηλίδες. Οι αναλογίες μίξης και η κοκκομέτρηση ιδιαίτερα των λεπτών αδρανών, πρέπει να διατηρούνται σταθερές. Σε μεγάλα «πανώ» ξυλοτύπων πρέπει να αποφεύγεται η αντικατάσταση τμημάτων από κόντρα-πλακέ με ξύλο και αντίστροφα. Επίσης πρέπει να δίνεται ιδιαίτερη προσοχή στην ομοιομορφία της συντήρησης γιατί μπορεί να επηρεασθεί το χρώμα.

γ. Διευκολυντικά αποξήλωσης (υλικά αποκόλλησης) ξυλοτύπων

Τα διευκολυντικά αποξήλωσης των ξυλοτύπων πρέπει να επιλέγονται κατάλληλα για τον σκοπό που καλούνται να επιτύχουν. Σε ενιαίες, ορατές επιφάνειες πρέπει να χρησιμοποιείται το ίδιο διευκολυντικό αποξήλωσης ξυλοτύπων. Η επάλειψη του διευκολυντικού της αποκόλλησης υλικού πρέπει να είναι ομοιόμορφη και πρέπει να αποφεύγεται η επαφή του με οπλισμό ή τους τένοντες προέντασης. Αν η επιφάνεια του σκυροδέματος προορίζεται να δεχθεί και πρόσθετο τελείωμα (με κονίαμα, χρωματισμό κλπ) θα πρέπει να εξασφαλίζεται το συμβατό του διευκολυντικού αποξήλωσης με το είδος της επίστρωσης.

δ. Συντήρηση σκυροδέματος

Η υφή, το χρώμα και η αντοχή σε διάρκεια του σκυροδέματος επηρεάζονται από την συντήρηση. Όπου η εμφάνιση αποτελεί σημαντικό παράγοντα, η μέθοδος συντήρησης συμπεριλαμβανομένου και του χρόνου αφαίρεσης των ξυλοτύπων πρέπει να προσέχονται ιδιαίτερα και υπόκεινται στην έγκριση της Υπηρεσίας. Στοιχεία που προορίζονται να έχουν το ίδιο επιφανειακό τελείωμα, πρέπει να έχουν την ίδια συντήρηση.

ε. Προστασία των τελειωμάτων

Επιφανειακά τελειώματα υψηλής ποιότητας είναι ευαίσθητα σε τραυματισμό μετά την αφαίρεση του ξυλότυπου και χρειάζονται ειδική προστασία σε περιοχές που είναι εκτεθειμένες σε κίνδυνο τραυματισμού. Στην περίπτωση που διαπιστωθούν από την Υπηρεσία τέτοιοι κίνδυνοι τραυματισμού, η Υπηρεσία είναι δυνατόν να ζητήσει από τον Ανάδοχο να λάβει ειδικά πρόσθετα μέτρα, χωρίς από τον λόγο αυτό να προκύπτει για τον Ανάδοχο κανένα δικαίωμα για πρόσθετη αποζημίωση ή παράταση προθεσμίας.

3.5.5.3 Περιγραφή τύπων επιφανειακών τελειωμάτων σκυροδέματος σε επαφή με ξυλότυπους

α. Τελείωμα τύπου Α

Το τελείωμα αυτό επιτυγχάνεται με χρήση σωστά μορφωμένου ξυλότυπου από σανίδες πριστής ξυλείας με κλειστούς αρμούς. Στην επιφάνεια θα φαίνονται τα αποτυπώματα των νερών της πριστής ξυλείας και των αρμών. Μπορεί να εμφανίζονται επίσης μικρές ατέλειες (κοιλώματα) προκαλούμενες από την παγίδευση αέρα ή νερού, αλλά η επιφάνεια πρέπει να είναι απαλλαγμένη από κενά, σπογγώδεις περιοχές και μεγάλες ατέλειες

Στην κατηγορία αυτή ανήκουν τα τελειώματα καλουπωμένων επιφανειών οι οποίες δεν είναι ορατές και συνεπώς ενδεχόμενη τραχύτητα δεν είναι ανεπιθύμητη. Η επιφάνεια τότε γενικά δεν χρειάζεται άλλη επεξεργασία μετά την αφαίρεση των ξυλοτύπων εκτός από επιδιόρθωση ελαττωματικού σκυροδέματος, γέμισμα των οπών των συνδέσμων των ξυλοτύπων και την καθορισμένη συντήρηση.

β. Τελείωμα τύπου Β

Το τελείωμα αυτό επιτυγχάνεται με την χρήση σωστά μορφωμένου ξυλότυπου από πλανισμένες σανίδες. Στην επιφάνεια θα φαίνονται ελαφρά αποτυπώματα των νερών της ξυλείας και των αρμών. Εναλλακτικά, μπορεί να χρησιμοποιηθεί σιδηρότυπος ή τύπος από άλλο κατάλληλο υλικό, Μπορεί να εμφανίζονται επίσης μικρές ατέλειες (κοιλώματα) προκαλούμενες από την παγίδευση αέρα ή νερού, αλλά η επιφάνεια πρέπει να είναι απαλλαγμένη από κενά, σπογγώδεις περιοχές και μεγάλες ατέλειες

Σε περιοχές όπου οι οπές από τους συνδέσμους του ξυλότυπου έχει καθοριστεί να παραμείνουν σαν χαρακτηριστικό της επιφανείας του σκυροδέματος, το σε εσοχή εκτεθειμένο άκρο του τμήματος του συνδέσμου του ξυλότυπου που παραμένει στο σκυρόδεμα πρέπει να υποβληθεί σε ειδική κατεργασία. Σε περιοχές όπου οι οπές από τους συνδέσμους του ξυλότυπου δεν έχει καθοριστεί να παραμείνουν σαν χαρακτηριστικό της επιφανείας του σκυροδέματος (η παραδοχή αυτή θα ισχύει γενικά, εκτός αν προδιαγράφεται διαφορετικά στα τεύχη δημοπράτησης), οι κοιλότητες που δημιουργούνται από τους συνδέσμους του ξυλότυπου πρέπει να γεμίζονται με τον τρόπο που περιγράφεται στην παράγραφο 3.5.5.5 για τις επιδιορθώσεις των άλλων οπών και ελαττωμάτων.

Ο τρόπος αυτός είναι ίδιος με αυτόν που καθορίστηκε στα επιφανειακά τελειώματα τύπου Α εκτός από το ότι το κονίαμα είναι δυνατόν, σύμφωνα με τις οδηγίες της Υπηρεσίας, να περιέχει και λίγο λευκό τσιμέντο ώστε το τελικό χρώμα του επιδιορθωμένου τμήματος να είναι ίδιο με αυτό της υπόλοιπης επιφάνειας. Το ίδιο ισχύει και για την υφή του τμήματος. Προτού γίνει η επιδιόρθωση στην κατασκευή πρέπει να φτιαχτούν δοκιμαστικά μίγματα κονιάματος και λευκού τσιμέντου και να αφεθούν να ξεραθούν, ώστε να επιτευχθεί το επιθυμητό χρώμα που θα εγκρίνει η Υπηρεσία. Θα ακολουθήσει η συντήρηση του σκυροδέματος σύμφωνα με τα καθοριζόμενα.

γ. Τελειώματα τύπου Γ

Το τελείωμα αυτό προϋποθέτει την χρησιμοποίηση σκυροδέματος υψηλής ποιότητας χαρακτηριστικής αντοχής $f_{ck} \geq 15 \text{ Mpa}$ (150 χγρ/εκ^2) και κατάλληλα μορφωμένο ξυλότυπο με σκληρή και λεία επιφάνεια. Οι επιφάνειες του σκυροδέματος πρέπει να είναι λείες με ακριβείς και καθαρές ακμές. Μόνο πολύ μικρές επιφανειακές ατέλειες είναι ανεκτές και αποκλείεται η εμφάνιση κηλίδων ή η αλλοίωση του χρώματος από τα διευκολυντικά αφαιρέσεως των ξυλοτύπων

Για τις οπές των συνδέσμων των ξυλότυπων ισχύουν όσα αναφέρθηκαν παραπάνω για το τελείωμα τύπου Β.

Για τα ορατά μέρη του έργου προβλέπεται επιφανειακό τελείωμα τύπου Γ τουλάχιστον (ή και ανώτερο ποιοτικά, δηλαδή τύπου Δ ή Ε)

δ. Τελείωμα τύπου Δ

Το τελείωμα αυτό επιτυγχάνεται αφού πρώτα παραχθεί τελείωμα τύπου Β σε επιμελώς συμπυκνωμένο σκυρόδεμα υψηλής ποιότητας, χαρακτηριστικής αντοχής $f_{ck} \geq 25 \text{ Mpa}$ (250 χγρ/εκ^2) διαστρωμένο σε κατάλληλα μορφωμένους ξυλότυπους. Ακολουθεί βελτιωτική επεξεργασία της επιφάνειας, δηλαδή προσεκτική εξάλειψη όλων των προεξοχών από τσιμέντο και λεπτό αδρανές.

Πρέπει να καταβληθεί κάθε προσπάθεια ώστε να επιτευχθεί ενιαίο χρώμα του σκυροδέματος. Επίσης πρέπει να δοθεί προσοχή στην εκλογή του διευκολυντικού αφαίρεσης των ξυλότυπων για να εξασφαλισθεί ότι η επιφάνεια είναι απαλλαγμένη κηλίδων ή χρωματικών αλλοιώσεων

Για τις σπές των συνδέσμων των ξυλοτύπων ισχύουν όσα αναφέρθηκαν παραπάνω για το τελείωμα τύπου Β

ε. Τελείωμα τύπου Ε

Το τελείωμα αυτό επιτυγχάνεται αφού πρώτα παραχθεί τελείωμα τύπου Γ και στη συνέχεια και ενώ ακόμα το σκυρόδεμα είναι νωπό, ακολουθήσει πλήρωση όλων των επιφανειακών ατελειών με ειδικά παρασκευαζόμενο κονίαμα από τσιμέντο και λεπτό αδρανές, Πρέπει να καταβληθεί κάθε προσπάθεια ώστε να επιτευχθεί ενιαίο χρώμα του σκυροδέματος. Μετά την κατάλληλη συντήρηση η επιφάνεια πρέπει να τριφτεί, όπου είναι αναγκαίο και να παραχθεί επιφάνεια λεία και ομαλή.

Για τις σπές των συνδέσμων των ξυλοτύπων ισχύουν όσα αναφέρθηκαν παραπάνω για το τελείωμα τύπου Β

3.5.5.4 Καθορισμός των τύπων των τελειωμάτων σκυροδέματος σε επαφή με ξυλότυπους για τα διάφορα τμήματα του έργου.

α. Όπως έχει προαναφερθεί, η επιλογή των τύπων των τελειωμάτων για τα διάφορα τμήματα του έργου αποτελεί ευθύνη του Αναδόχου και καθορίζεται στην μελέτη προσφοράς υπό την προϋπόθεση ότι δεν αντίκεινται στους προδιαγραφόμενους συμβατικούς όρους.

β. Στις περιπτώσεις όπου δεν προδιαγράφεται διαφορετικά στους όρους δημοπράτησης, στην κατασκευή των έργων από σκυρόδεμα περιλαμβάνεται και το επιφανειακό τελείωμα του σκυροδέματος, σαν τελείωμα τύπου Α

Μεγάλες ατέλειες, όπως προαναφέρθηκε, μπορούν να προκαλέσουν την απόρριψη της κατασκευής του σκυροδέματος. Για τις μικρότερες ατέλειες όμως και για την εξασφάλιση της αντοχής σε διάρκεια θα γίνουν διορθώσεις αυτών των ατελειών με τον τρόπο που αναφέρεται στην παρακάτω παράγραφο 3.5.5.5. Στις τιμές της προσφοράς του Αναδόχου θα περιλαμβάνονται ανηγμένα, αν δεν προδιαγράφεται διαφορετικά, η κατασκευή επιφανειακού τελειώματος τύπου Α

γ. Αν δεν ορίζεται διαφορετικά στους όρους δημοπράτησης, στην περίπτωση τεχνικών έργων οδοποιίας και συναφών άλλων τεχνικών έργων, η γραμμή διαχωρισμού των επιφανειών με τελείωμα τύπου Α από τις τυχόν απαιτούμενες επιφάνειες υψηλής ποιότητας (επιφάνειες με τελειώματα τύπου Β έως και Ε και άλλα) θα βρίσκεται 0.50μ κάτω από τη γραμμή του εδάφους, όπως πρόκειται αυτή να διαμορφωθεί με τα έργα της υπόψη εργολαβίας. Οι γραμμές αυτές αποτελούν και τα όρια της επιμέτρησης των επιφανειών υψηλής ποιότητας, που χρησιμοποιούνται για την τυχόν προβλεπόμενη ειδική αμοιβή αυτών (εκτός αν προδιαγράφεται διαφορετικά)

δ. Σε ειδικές περιπτώσεις, όπου απαιτείται κατασκευή επιφανειακών τελειωμάτων υψηλής ποιότητας, γίνεται ειδική προδιαγραφή της έκτασης και του είδους των χαρακτηριστικών του κάθε τύπου τελειώματος και καθορίζονται κατά περίπτωση τα απαιτούμενα υλικά κατασκευής των ξυλοτύπων ή/και τα χαρακτηριστικά του τελειώματος με μεθόδους και κριτήρια αποδοχής που προδιαγράφονται αναλυτικά.

Οι τιμές αυτών των τύπων επιφανειών κατά κανόνα επιμετρούνται και πληρώνονται ιδιαίτερα, εκτός αν άλλως προδιαγράφεται στους όρους δημοπράτησης. Στις περιπτώσεις αυτές, θα τίθενται σαν πρόσθετο κριτήριο στον έλεγχο συμμόρφωσης και στην συμμόρφωση κατασκευής και η συμφωνία του τύπου του επιφανειακού τελειώματος του σκυροδέματος προς τα προδιαγραφόμενα στους ειδικούς τύπους επιφανειών, οπότε σε περίπτωση μη αποδοχής των ορατών επιφανειών θα μπορεί να ζητηθεί η καθαίρεση ολόκληρης της κατασκευής και η ανακατασκευή αυτής με ευθύνη και δαπάνες του Αναδόχου ώστε να συμφωνήσει με τους όρους της σύμβασης ή να επιβληθεί άλλη ποινή σύμφωνα με τους όρους δημοπράτησης.

3.5.5.5 Διόρθωση μικρών ατελειών σε επιφανειακά τελειώματα τύπου Α

Αμέσως μετά την αφαίρεση των ξυλοτύπων όλες οι ανώμαλες προεξοχές στις επιφάνειες του σκυροδέματος θα αφαιρεθούν. Τυχόν υπάρχοντα κενά ή οπές που θα είναι σχηματισμένες μετά την αφαίρεση των συνδετικών ράβδων θα καθαριστούν, θα διαποτιστούν πλήρως, τουλάχιστον επί 3 ώρες με νερό και θα γεμίσουν με προσοχή με ισχυρή τσιμεντοκονία.

Πριν την εφαρμογή της τσιμεντοκονίας πρέπει να απομακρυνθούν τα ελεύθερα νερά.

Η τσιμεντοκονία αυτή πρέπει να περιέχει τσιμέντο και λεπτή άμμο διερχόμενη από κόσκινο 0.65 χλστ. στις αναλογίες που χρησιμοποιήθηκαν και για το σκυρόδεμα που υποβάλλεται σε τελείωμα, καθώς επίσης και νερό αρκετό ώστε να δίνει επάλειψη πυκνή και συνεκτική. Το κονίαμα πρέπει να προσυσταλεί με το να αναμιχθεί τουλάχιστον μία ώρα πριν από την χρησιμοποίηση του και να ξανααναμιχθεί, χωρίς προσθήκη νερού, αμέσως πριν από την χρησιμοποίηση του.

Στη συνέχεια ενόσω το εφαρμοσμένο κονίαμα είναι ακόμη πλαστικό, θα γίνει συστηματικό τρίψιμο με λινάτσα, με κονίαμα από τσιμέντο και λεπτό αδρανές. Το μίγμα τσιμέντου και λεπτού αδρανούς θα έχει τα ίδια συστατικά με αυτό που περιγράφηκε παραπάνω εκτός από το ότι δεν πρέπει να περιέχει νερό. Το τελικό αυτό τρίψιμο πρέπει να γίνει με τέτοιο τρόπο ώστε τα γεμισμένα κενά να έρθουν στο ίδιο επίπεδο (περασιά) με την επιφάνεια του γειτονικού σκυροδέματος και ολόκληρη η επιφάνεια να αποκτήσει ομοιόμορφη υφή και χρωματισμό. Θα ακολουθήσει η συντήρηση του σκυροδέματος σύμφωνα με τα καθορισμένα.

Μικρής έκτασης ελαττωματικές επιφάνειες (μεγάλης έκτασης ελαττωματικές επιφάνειες συνιστούν λόγο απόρριψης της κατασκευής) θα επισκευάζονται με καθαίρεση του ελαττωματικού τμήματος και τοποθέτηση νέου σκυροδέματος και σύνδεση αυτού με το υπάρχον σε σχήμα «κλείδος», «χελιδονουράς» ή «άγκιστρου». Το σκυρόδεμα για την επισκευή (μπαλώματα) θα είναι ξηρότερο από το συνηθισμένο και θα κοπανίζεται πλήρως, θα ληφθεί δε πρόνοια ώστε πριν από κάθε τελική επεξεργασία να έχει απομακρυνθεί κάθε πλεόνασμα νερού.

Η συντήρηση του σκυροδέματος των παραπάνω επισκευών, η επεξεργασία των επιφανειών, πρέπει να γίνει σύμφωνα με το άρθρο 10 του Κ.Τ.Σ. '97 όπως αυτό συμπληρώθηκε με τις παραγράφους 3.5.3.12 και 3.5.3.13 του παρόντος. Οι αρμοί διαστολής πρέπει να είναι καθαροί από τσιμεντοκονίαμα.

3.5.5.6 Ατέλειες επιφανειακών τελειωμάτων μετά την αφαίρεση των ξυλοτύπων

α. Σε βάθος 40χλστ από την τελική εκτεθειμένη επιφάνεια σκυροδέματος απαγορεύεται να υπάρχουν σιδηρούχα μεταλλικά αντικείμενα, εκτός από τα απαιτούμενα είδη που έχουν κατασκευαστεί ειδικά για να βρίσκονται στην επιφάνεια.

β. Δεν πρέπει να γίνονται προσπάθειες να διορθωθούν τυχόν ατέλειες ή να γίνει το τελείωμα καλουπωμένων επιφανειών σκυροδέματος μέχρι να επιθεωρηθούν από την Υπηρεσία. Η Υπηρεσία πρέπει να επιθεωρήσει ιδιαίτερα τις περιοχές που παρουσιάζουν κυψελώσεις για να αποφασίσει αν πρόκειται για επιφανειακές ατέλειες ή δομικά ελαττώματα. Τα τελευταία πρέπει να επιδιορθώνονται σύμφωνα με τις μεθόδους που προτείνονται από τον Ανάδοχο και εγκρίνονται από την Υπηρεσία.

γ. Οι περιοχές εγκοπών, σκοτιών και κοιλοτήτων πρέπει να καθαρίζονται με επιμέλεια και να προετοιμάζονται με ακμές περίπου κάθετες στην επιφάνεια του σκυροδέματος, να τρίβονται οι επιφάνειες για επιδιόρθωση με τσιμεντοπολτό, και να γεμίζονται με τσιμεντοκονίαμα και άμμο στις ίδιες αναλογίες με αυτές του σκυροδέματος που επιδιορθώνεται. Το κονίαμα πρέπει να συμπιεστεί καλά ώστε να γεμίσει τελείως την κοιλοότητα και να υποβληθεί σε τελείωμα ώστε να παρουσιάζει υφή και μορφή ίδια με αυτή των γειτονικών επιφανειών.

δ. Τυχόν εξανθήματα στην επιφάνεια του σκυροδέματος πρέπει να απομακρυνθούν, σύμφωνα με τις οδηγίες της Υπηρεσίας, με διάλυμα υδροχλωρικού οξέος 10% και να ξεπλυθεί η περιοχή επιμελώς με νερό από μάνικα αμέσως μόλις η επιφάνεια του νερού παύσει να αφρίζει.

3.5.5.7 Διαμόρφωση επιφανειακών τελειωμάτων πλαστικού σκυροδέματος

α. Τελείωμα πλαστικού σκυροδέματος τύπου ΠΑ

Ι. Οι επιφάνειες σκυροδέματος που δεν εφάπτονται σε τύπους και διαμορφώνονται με τελείωμα τύπου ΠΑ θα διαμορφώνονται στις προβλεπόμενες από τα σχέδια μορφές και σχήματα, με την συνήθη επιπεδότητα που προκύπτει από τη μόρφωση της επιφανείας του σκυροδέματος μετά την συμπύκνωση του και αφού τυπανθεί με κατάλληλο πήχυ σκυροδέτησης με ευθείες ακμές. Ο έλεγχος επιπεδότητας που θα γίνεται με πήχυ τριών (3) μέτρων δεν θα πρέπει να παρουσιάζει ανωμαλίες μεγαλύτερες από 10 χλστ. Η μετακίνηση του πήχυ για τον έλεγχο της επιπεδότητας θα γίνεται το πολύ κατά το μισό του μήκος για το έλεγχο της επιπεδότητας σε νέα θέση .

ΙΙ. Όταν δεν προδιαγράφεται διαφορετικά στα τεύχη δημοπράτησης οι επιφάνειες που πρόκειται να καλυφθούν με υλικό κάλυψης (διαμόρφωση δαπέδου ή κάλυψη με χώματα σκυροδέματος κλπ) με την εξαίρεση της κατασκευής στεγανωτικών στρώσεων, τότε στην τιμή του σκυροδέματος περιλαμβάνεται ανηγμένα η δαπάνη για επιφανειακά τελειώματα πλαστικού σκυροδέματος τύπου ΠΑ.

β. Τελείωμα πλαστικού σκυροδέματος τύπου ΠΒ (τελείωμα με λείανση)

Γενικώς όπου προβλέπεται να υπάρξουν επιφάνειες για τις οποίες θα απαιτηθεί τελείωμα πλαστικού σκυροδέματος με λείανση (τύπου ΠΒ).

3.5.6 Ποιοτικός έλεγχος

3.5.6.1 Γενικά

α. Όλες οι εργασίες σκυροδέματος υπόκεινται στον έλεγχο της Υπηρεσίας της οποίας το έργο θα πρέπει να διευκολύνεται από τον Ανάδοχο. Ο έλεγχος αυτός θα ασκείται είτε από τα εντεταγμένα όργανα της Υπηρεσίας είτε από ειδικούς Όρους Ποιοτικού Ελέγχου, οι οποίοι θα εκδίδουν και τα σχετικά πιστοποιητικά και των οποίων ο ρόλος θα καθορίζεται στη Σύμβαση. Η αρμοδιότητα της Υπηρεσίας εκτείνεται σε όλα τα μέρη της κατασκευής, προπαρασκευής, τρόπου παραγωγής, ιδιοτήτων των προσκομιζόμενων υλικών κλπ.

β. Ο ποιοτικός έλεγχος έχει σκοπό να αποδείξει την καταλληλότητα της κατασκευής για τη χρήση για την οποία κατασκευάστηκε το έργο.

γ. Όλοι οι συστηματικοί έλεγχοι των υλικών, των μεθόδων κατασκευής και των τελειωμένων προϊόντων θα γίνονται από τον Ανάδοχο, ο οποίος είναι απόλυτα υπεύθυνος για την ποιότητα, εμφάνιση, ασφάλεια και ανθεκτικότητα σε διάρκεια του κατασκευαζόμενου έργου. Όλες οι δαπάνες για τους παρακάτω ελέγχους καταβάλλονται από τον Ανάδοχο.

δ. Οι έλεγχοι που θα κάνει η Υπηρεσία δεν απαλλάσσουν τον Ανάδοχο κατά κανένα τρόπο και για οποιονδήποτε λόγο από την ευθύνη του για το έντεχνο της κατασκευής του έργου.

ε. Η Υπηρεσία έχει αρμοδιότητα να καθορίζει όλα τα επί μέρους ειδικά θέματα, όπως προκύπτουν και αναφέρονται στην παρούσα προδιαγραφή ή και σε άλλα θέματα, έστω και αν δεν αναφέρονται ρητά, αλλά είναι αναγκαία για τη πλήρη έντεχνη, ασφαλή, καλαίσθητη κλπ κατασκευή του έργου.

στ. Η Υπηρεσία έχει το δικαίωμα να σταματά κάθε εργασία σκυροδέματος, αν ο Ανάδοχος δεν συμμορφώνεται προς τους όρους της παρούσας προδιαγραφής ή και άλλων ειδικότερων προδιαγραφών που ισχύουν σε κάθε έργο σύμφωνα με τους όρους δημοπράτησης και τις συγκεκριμένες, για κάθε έργο οδηγίες και εντολές της Υπηρεσίας.

ζ. Η Υπηρεσία έχει το δικαίωμα να διατάσσει την κατεδάφιση οποιουδήποτε τμήματος, έργου από σκυρόδεμα, το οποίο δεν ήθελε κατασκευασθεί σύμφωνα με την παρούσα προδιαγραφή και τους όρους δημοπράτησης, ή ήθελε αποδειχθεί από τους προδιαγραφόμενους ελέγχους και δοκιμασίες όχι σύμφωνο προς τις απαιτήσεις της μελέτης και τις συμβατικές υποχρεώσεις του Αναδόχου, λόγω κακής εργασίας, ή χρήσης ελαττωματικών υλικών ή ζημιών, λόγω μη επαρκούς προσοχής και καθοδήγησης κλπ. Αυτή η κατεδάφιση θα γίνεται ακόμη κι αν η ελαττωματική εργασία, έγινε σε γνώση ή από αμέλεια της Υπηρεσίας κατά την επίβλεψη του έργου .

η. Κάθε δαπάνη ή ζημιά από αυτή τη κατεδάφιση βαρύνει τον Ανάδοχο, εκτός αν για την εκτέλεση της ελαττωματικής εργασίας υπάρχει έγγραφη εντολή της Υπηρεσίας, με την οποία να τροποποιούνται οι συμβατικές υποχρεώσεις του αναδόχου.

θ. Ο αναφερόμενος ποιοτικός έλεγχος είναι δειγματοληπτικός και τον διενεργεί η Υπηρεσία ανεξάρτητα από τον ποιοτικό έλεγχο που εκτελεί ο Ανάδοχος για λογαριασμό του με τον σκοπό να γίνουν αποδεκτά τα υλικά, η εργασία και οι κατασκευές τους από την Υπηρεσία.

ι. Σε ορισμένες περιπτώσεις είναι δυνατόν η Υπηρεσία να χρησιμοποιήσει τα αποτελέσματα του εσωτερικού ποιοτικού ελέγχου του Αναδόχου (σε όση έκταση και για όσο χρονικό διάστημα επιθυμεί) για τον εξωτερικό ποιοτικό έλεγχο. Τέτοια δυνατότητα πχ αναφέρεται σε περιπτώσεις που ο Ανάδοχος έχει εγκαταστήσει επί τόπου κατάλληλο εξοπλισμένο εργαστήριο σκυροδέματος (με τον απαιτούμενο εξοπλισμό, το επιστημονικό και βοηθητικό προσωπικό κλπ) και εφόσον η Υπηρεσία θεωρεί, κατά την απόλυτη κρίση της ότι τα αποτελέσματα των δοκιμών και μετρήσεων εκτελούνται σύμφωνα με τους κανονισμούς κατά αδιάβλητο τρόπο.

ια. Επισημαίνεται και πάλι ότι ο Ανάδοχος είναι αποκλειστικά υπεύθυνος για την ποιότητα του σκυροδέματος δηλαδή για την αντοχή του, τη συμπεριφορά του στο χρόνο, την ανθεκτικότητά του σε ατμοσφαιρικές ή χημικές προσβολές

και γενικά για όλες τις απαιτήσεις που αναφέρονται στην παρούσα ΤΣΥ καθώς και στην Ειδική Συγγραφή Υποχρεώσεων.

3.5.6.2 Ενέργειες Ποιοτικού ελέγχου

α. Ο ποιοτικός έλεγχος περιλαμβάνει τους ακόλουθους συστηματικούς ελέγχους των υλικών, των μεθόδων κατασκευής και των τελειωμένων προϊόντων.

I. Έλεγχοι με τη βοήθεια μέτρησης

- δοκιμές των υλικών για την παραλαβή τους,
- έλεγχοι διαστάσεων ξυλότυπου, οπλισμού, προκατασκευασμένων στοιχείων κλπ

II. Οπτικοί έλεγχοι (επιθεώρηση)

- αναγνώριση των υλικών
- εξέταση των πιστοποιητικών συμμόρφωσης
- έλεγχος της αντιστοίχισης των μετρήσεων προς την μεθοδολογία που χρησιμοποιείται
- έλεγχος της καταλληλότητας του εξοπλισμού και της εξειδίκευσης του προσωπικού
- έλεγχος των ξυλότυπων, οπλισμών, διάστρωσης σκυροδέματος κλπ

β. Για τους ελέγχους με τη βοήθεια οργάνων μέτρησης και τους οπτικούς ελέγχους (επιθεώρηση) έχει γίνει αναφορά στα επί μέρους κεφάλαια αυτής της προδιαγραφής. Συμπληρωματικά θα πρέπει να τηρούνται και τα παρακάτω που εντάσσονται στις ενέργειες του ποιοτικού ελέγχου.

3.5.6.3 Παραλαβή εργοστασιακού σκυροδέματος

Για τις περιπτώσεις χρήσης εργοστασιακού σκυροδέματος θα ισχύουν τα ακόλουθα:

α. Πριν από την έγχυση του εργοστασιακού σκυροδέματος το εργοστάσιο παρασκευής θα πρέπει να παραδίνει στον Ανάδοχο δελτίο αποστολής για κάθε ποσότητα σκυροδέματος που πρέπει να περιλαμβάνει τουλάχιστον τα παρακάτω:

- Το όνομα του εργοστασίου παραγωγής
- Τον χαρακτηριστικό αριθμό του δελτίου αποστολής
- Την ημερομηνία και τον αριθμό του φορτηγού
- Το όνομα του Αναδόχου (ή την επωνυμία της Αναδόχου εταιρείας)
- Το έργο και την τοποθεσία της εργασίας και/ή το όνομα του τεχνικού έργου
- Την ποσότητα σκυροδέματος σε κυβικά μέτρα
- Τον χρόνο φόρτωσης και την υπογραφή αποστολέα
- Την χαρακτηριστική αντοχή (σύμφωνα με την παρούσα προδιαγραφή)
- Την αναλογία των συστατικών του μίγματος ανά m³ παραγωγής
- Την κάθιση του σκυροδέματος (ή άλλο στοιχείο μέτρησης της εργασιμότητας αν έχει προβλεφθεί διαφορετικά στα τεύχη δημοπράτησης)
- Τον τύπο και την κατηγορία αντοχής του τσιμέντου που έχει χρησιμοποιηθεί

- Για χρήση σε οπλισμένα και προεντεταμένα σκυροδέματα τον λόγο νερού/τσιμέντου (συντελεστής N/T)

β. Επίσης κατά περίπτωση, και σύμφωνα με την παρούσα προδιαγραφή θα πρέπει να δίνονται και τα ακόλουθα στοιχεία

- Η ελάχιστη περιεκτικότητα σε τσιμέντο
- Η μέγιστη διάμετρος αδρανών
- Η χρήση και ο τρόπος προσθήκης πρόσθετων

γ. Επίσης πρέπει να προβλέπεται χώρος για να προστεθούν κατά την άφιξη του έτοιμου σκυροδέματος στο εργοτάξιο και τα εξής:

- Ώρα άφιξης του έτοιμου σκυροδέματος στο εργοτάξιο
- Ώρα συμπλήρωσης της διάστρωσης του σκυροδέματος.

3.5.6.4 Παραλαβή προκατασκευασμένων στοιχείων

Ανεξάρτητα από το αν τα προκατασκευασμένα στοιχεία παρασκευάζονται από τον ίδιο τον Ανάδοχο ή από ειδικό υπεργολάβο / εργοστάσιο για λογαριασμό του, θα υπάρχει δελτίο αποστολής. Το δελτίο αποστολής πρέπει να πιστοποιεί ότι η κατασκευή έχει γίνει σύμφωνα με τις οδηγίες της παραγγελίας. Πρέπει να δίνονται οι παρακάτω πληροφορίες:

- Ημερομηνίες κατασκευής και αποστολής
- Σημάνσεις χαρακτηρισμού για κάθε στοιχείο που περιλαμβάνεται στην παραγγελία

3.5.6.5 Έλεγχος μεθόδου συντήρησης (με δοκίμια)

Για όσες περιπτώσεις επιθυμεί η Υπηρεσία, όπως επίσης και όταν προδιαγράφεται ειδικά στα τεύχη δημοπράτησης, θα μπορούν να παρθούν «δοκίμια του έργου» σύμφωνα με τις παραγράφους 10.4, 10.5 και 10.6 του Κ.Τ.Σ. '97 για τον έλεγχο της αποτελεσματικότητας της μεθόδου συντήρησης.

Η δαπάνη των δοκιμών αυτών βαρύνει τον Ανάδοχο. Τα δοκίμια αυτά θα κατασκευάζονται και θα συντηρούνται ως δίδυμα των δοκιμών 7 ή 28 ημερών (αντιδείγματα).

3.5.6.6 Έλεγχος προόδου σκλήρυνσης (με δοκίμια)

α. Για όλες τις περιπτώσεις κατασκευής προεντεταμένου σκυροδέματος (όπως επίσης και για τις περιπτώσεις δυσμενών κλιματολογικών συνθηκών σύμφωνα με την κρίση της Υπηρεσίας) θα παίρνονται «δοκίμια του έργου» (σύμφωνα με την παράγραφο 10.4 του Κ.Τ.Σ. '97 αυτής της προδιαγραφής) για τον προσδιορισμό της αντοχής του σκυροδέματος σε ηλικίες που αντιστοιχούν σε ιδιαίτερα σημαντικές φάσεις της κατασκευής.

β. Ειδικά σημαντικές φάσεις κατά την διάρκεια της κατασκευής είναι:

- Η αφαίρεση των ξυλοτύπων
- Η επιβολή μερικής προέντασης
- Η επιβολή της ολικής προέντασης
- Η φόρτιση

γ. Τέτοιες δοκιμές είναι επίσης χρήσιμες όταν, κατά την διάρκεια της κατασκευής ενδέχεται να υπάρξουν δυσμενείς επιπτώσεις οφειλόμενες σε χαμηλές θερμοκρασίες.

δ. Εφόσον πρόκειται να αντιμετωπισθούν ιδιαίτερα σημαντικές φάσεις κατασκευής κατά την διάρκεια της κατεργασίας του σκυροδέματος και χρειαστεί ο έλεγχος της αντοχής του σκυροδέματος στις αντίστοιχες προς τις φάσεις αυτές ηλικίες κατασκευής, θα παίρνονται και θα δοκιμάζονται τα ακόλουθα δοκίμια ελέγχου σκλήρυνσης (ανά παρτίδα σκυροδέματος και ανά χρονικά διαφέροντα ειδικά σημαντική φάση κατά την διάρκεια της κατασκευής):

Δοκίμια με ίσο αριθμό και ως δίδυμα των συμβατικών δοκιμών σύμφωνα με τις παραγράφους 13.3 ή 13.5 του Κ.Τ.Σ. '97, εκτός αν ο αριθμός τους προδιαγράφεται διαφορετικός στην ΕΣΥ και στα λοιπά Τεύχη Δημοπράτησης.

ε. Όταν ανά παρτίδα σκυροδέματος αντιμετωπίζεται μόνο μία ιδιαίτερη σημαντική φάση κατασκευής συνίσταται να παίρνονται τουλάχιστον δύο ομάδες «δοκιμών του έργου» σε ίσο αριθμό και ως δίδυμα των συμβατικών δοκιμών των παραγράφων 13.3 ή 13.5 του Κ.Τ.Σ. '97.

Η πρώτη ομάδα δοκιμάζεται σε μία ηλικία σκυροδέματος του εκτιμάται ότι θα έχει αναπτυχθεί η ζητούμενη αντοχή και αν ο πρώτος έλεγχος αντοχής δεν έδωσε τα απαιτούμενα αποτελέσματα θα δοκιμάζεται η δεύτερη σειρά δοκιμών σε επόμενη χρονική στιγμή.

στ. Σε κάθε περίπτωση για τον υπολογισμό της αντοχής της παρτίδας σκυροδέματος, για τη δεδομένη ηλικία παίρνεται υπόψη ο μέσος όρος αντοχής των δοκιμών ελέγχου σκλήρυνσης, θα πρέπει όμως να συνεκτιμάται και το γεγονός ότι για δομικά στοιχεία με διαστάσεις που αποκλίνουν ουσιαστικά από τις διαστάσεις των δοκιμών είναι δυνατόν να παρουσιαστεί διάφορος βαθμός σκλήρυνσης από τον αντίστοιχο των δοκιμών, πχ λόγω διαφορετικής διαδικασίας ανάπτυξης θερμότητας στο σκυρόδεμα.

3.5.6.7 Έλεγχος αντοχής σκυροδέματος για την ενωρίτερη πληρωμή του Αναδόχου

Στην περίπτωση που ο Ανάδοχος επιζητεί πληρωμή των εργασιών σκυροδέματος πριν από τις 28 ημέρες, ή αν προδιαγράφεται σχετικά στους όρους δημοπράτησης, θα παίρνονται και δοκίμια που θα ελέγχονται σε στις 7 ημέρες (κανονικά συντηρούμενα κατά DIN 1048) ίσα στον αριθμό και από τα ίδια τα μίγματα με τα συμβατικά δοκίμια του κανονικού ελέγχου των 28 ημερών.

3.5.6.8 Ημερολόγιο εργασιών

Στο εργοτάξιο πρέπει να τηρείται ένα ημερολόγιο εργασιών (το ημερολόγιο ανήκει στις χωρίς αμοιβή ειδικές υποχρεώσεις του Αναδόχου), που πρέπει να περιέχει τουλάχιστον τις παρακάτω πληροφορίες:

- Μετρήσεις θερμοκρασίας αέρα
- Ημερομηνίες σκυροδέτησης και αφαίρεσης ξυλοτύπων
- Αποδοχή υλικών και συστατικών
- Αποτελέσματα δοκιμών και μετρήσεων όλων των διαφορετικών χρονικών περιόδων
- Την σύνθεση του σκυροδέματος που χρησιμοποιείται (τύπο τσιμέντου και αδρανών)
- Επιθεωρήσεις και ελέγχους τοποθέτησης των οπλισμών και των τενόντων
- Την θερμοκρασία του σκυροδέματος (όταν η σκυροδέτηση γίνεται με πολύ ψυχρό καιρό)
- Τις σημαντικές οδηγίες που ελήφθησαν στο εργοτάξιο
- Την περιγραφή συμβάντων.

3.6 ΕΡΓΑΣΙΕΣ ΤΟΥ ΤΙΜΟΛΟΓΙΟΥ ΠΟΥ ΠΡΟΔΙΑΓΡΑΦΟΝΤΑΙ ΣΕ ΑΥΤΟ ΤΟ ΑΡΘΡΟ

3.6.1 Οι κατηγορίες των σκυροδεμάτων που προδιαγράφονται στο παρόν άρθρο καλύπτουν ενδεικτικά και όχι περιοριστικά τις παρακάτω εργασίες

3.6.1.1 Άοπλο σκυρόδεμα κατηγορίας C8/10 (κοιτοστρώσεις, εξομαλυντικές στρώσεις)

Χρησιμοποιείται για την κατασκευή μη οπλισμένων στοιχείων κατασκευών κοιτοστρώσεων, εξομαλυντικών στρώσεων θεμελίων κλπ

3.6.1.2 Άοπλο ή και ελαφρά οπλισμένο σκυρόδεμα κατηγορίας C12/15 (τοίχοι, βάθρα, πτερυγότοιχοι)

Χρησιμοποιείται για την κατασκευή θεμελίων και ανωδομής άοπλων τοίχων αντιστήριξης, βάθρων πλακοσκεπών οχετών και άοπλων πτερυγότοιχων όπως επίσης και για την κατασκευή των βάσεων σιγχοσκεπών κτισμάτων.

3.6.1.3 Άοπλο σκυρόδεμα κατηγορίας C8/10 (ρείθρα, κρασπεδόρειθρα, τάφροι)

Χρησιμοποιείται για την κατασκευή έδρασης ρείθρων και κρασπέδων, επενδεδυμένων τάφρων κάθε είδους.

3.6.1.4 Άοπλο ή και ελαφρά οπλισμένο σκυρόδεμα C8/10 (περιβλήματα οχετών)

Χρησιμοποιείται για την κατασκευή περιβλημάτων σωληνωτών οχετών ή αγωγών (προκατασκευασμένοι τσιμεντοσωλήνες, αποχετεύσεις, αμιαντοτσιμεντοσωλήνες, πλαστικοί σωλήνες διέλευσης καλωδίων ΟΤΕ, ΔΕΗ κλπ, σιδηροσωλήνες κάθε είδους κλπ), όπως επίσης και έδρασης σωλήνων αποστράγγισης

3.6.1.5 Άοπλο ή και οπλισμένο σκυρόδεμα κατηγορίας C12/15 (βάθρα, τοίχοι, πτερυγότοιχοι, ρείθρα, τάφροι, πλάκες πρόσβασης)

Χρησιμοποιείται για την κατασκευή:

α. ολόσωμων ακροβάθρων (θεμελίων και ανωδομής) οποιουδήποτε ύψους με τα συνδεδεμένα πτερύγια τους

β. πλακών προσβάσεων, κρασπέδων, ρείθρων, στερεών εγκιβωτισμού, επενδεδυμένων τάφρων, διαμόρφωσης πυθμένα φρεατίων για την εξασφάλιση ομαλής ροής, διαμόρφωσης στρώσης φθοράς μέσα σε οχετούς, κοιτοστρώσεων επένδυσης κοίτης ρεμμάτων σκυροδέματος μόρφωσης κλίσεων και προστασίας στεγάνωσης γεφυρών

γ. τάφρων, κρασπέδων, ρείθρων, κρασπεδόρειθρων κλπ που κατασκευάζονται με χρήση ειδικών μηχανημάτων κατασκευής (πχ κυλιόμενου μεταλλότυπου ή αναλόγου).

δ. της βάσης σιδηρών πυλώνων ηλεκτροφωτισμού ύψους ίσου ή μεγαλύτερου από 20μ

ε. τοίχων (θεμελίων και ανωδομής) που δεν ανήκουν στην κατηγορία των «λεπτότοιχων» διατομών.

3.6.1.6 Οπλισμένο σκυρόδεμα κατηγορίας C16/20 (λεπτότοιχοι τοίχοι, επένδυση πασσαλοστοιχιών κλπ)

Χρησιμοποιείται για την κατασκευή :

α. λεπτότοιχων οπλισμένων τοίχων (θεμέλια και ανωδομή) οποιουδήποτε ύψους. Υπενθυμίζεται ότι λεπτότοιχοι θεωρούνται οι τοίχοι που αρχίζουν με πάχος π στη στέψη το ανώτατο 0,50μ με ομαλή μεταβολή και με πάχος στη βάση μικρότερο από $D=0.07 \times H + \pi$ όπου H το ύψος του τοίχου σε μέτρα

β. επένδυσης της όψης πασσαλοστοιχιών.

3.6.1.7 Οπλισμένο σκυρόδεμα κατηγορίας C16/20 (πλάκες πλήρεις, ολόσωμα μεσόβαθρα, κιβωτοειδείς οχετοί κλπ οποιουδήποτε ύψους)

Χρησιμοποιείται για την κατασκευή:

α. οριζοντίων φορέων αμφιέριστων γεφυρών ή οχετών

β. κιβωτοειδών οχετών με ευθύγραμμο ή καμπύλο άξονα όπου περιλαμβάνεται το σκυρόδεμα ολόκληρης της κιβωτοειδούς διατομής (πλάκα κάλυψης, πλευρικά τοιχώματα και πλάκα θεμελίωσης)

γ. πλαισιωτών γεφυρών με θεμελίωση σε πέδιλα (ανοικτό πλαίσιο) ή σε πλάκα θεμελίωσης (κλειστό πλαίσιο) όπου περιλαμβάνεται το σκυρόδεμα του οριζόντιου φορέα των πλευρικών τοιχωμάτων και των θεμελίων (ή πλάκες θεμελίωσης)

δ. πλαισιωτών γεφυρών επί πασσαλοστοιχιών όπου περιλαμβάνεται ο οριζόντιος φορέας με τις δοκούς έδρασης ή τα πλευρικά τοιχώματα μέχρι την κεφαλή των πασσάλων

ε. στις παραπάνω περιπτώσεις β, γ, και δ, των συνεχόμενων πτερυγοτόιχων που είναι συνδεδεμένοι με τη γέφυρα (ή τον οχετό) των τύμπανων της γέφυρας (ή του οχετού) και τις κορωνίδας (πλίνθος)

στ. ολόσωμων μεσόβαθρων και κατακόρυφων υποστυλωμάτων (μεσόβαθρων και ακροβάθρων) γεφυρών με την τυχόν οριζόντια δοκό σύνδεσής τους

ζ. των θεμελίων και της τυχόν κοιτόστρωσης που κατασκευάζονται οπλισμένα και συμμετέχουν στην στατική λειτουργία θολωτών γεφυρών (θεωρητικού ανοίγματος μεγαλύτερου από 6,00μ) και για οποιοδήποτε ύψος του φορέα από την επιφάνεια του εδάφους.

3.6.1.8 Οπλισμένο σκυρόδεμα κατηγορίας C16/20 (θολωτοί οχετοί)

Χρησιμοποιείται για την κατασκευή:

α. θολωτών οχετών κάθε είδους σε ευθυγραμμία ή και σε καμπύλες

β. οχετών που υπολογίζονται σαν κλειστοί καμπυλόμορφοι φορείς (περιλαμβάνεται και η πλάκα έδρασης που θα κατασκευάζεται οπλισμένη και θα συμμετέχει στην στατική λειτουργία του οχετού) με πάχη τοιχωμάτων το πολύ ίσα προς L/5 για την κοιτόστρωση και L/7 για τα βάθρα και το τόξο (με ελάχιστο δομικό πάχος 0,35μ) όπου L θα είναι το ελεύθερο άνοιγμα των οχετών στη στάθμη της επίχωσης. Διευκρινίζεται ότι σε περίπτωση που το οποιοδήποτε στοιχείο του θολωτού οχετού υπερβαίνει το παραπάνω πάχος, τότε το στοιχείο αυτό θα περιλαμβάνεται στις εργασίες της ως άνω 3.6.5 παραγράφου.

γ. οχετών ωοειδούς ή / και σκουφοειδούς διατομής.

3.6.1.9 Άοπλο ή και οπλισμένο σκυρόδεμα κατηγορίας C16/20 (μικροκατασκευές, φρεάτια, ορθογωνικές τάφροι κλπ)

Χρησιμοποιείται για την κατασκευή:

α. των καλυμμάτων, του πυθμένα και των τοιχωμάτων φρεατίων κάθε είδους αγωγών(αποχέτευσης, ΟΤΕ, ΔΕΗ, κλπ) ορθογωνικών τάφρων και λοιπών μικροκατασκευών

β. επενδύσεων πρανών που γίνονται στις περιοχές των ακροβάθρων γεφυρών και οι οποίες κατασκευάζονται είτε με επί τόπου σκυροδέτηση είτε με δοκιμή προκατασκευασμένων στοιχείων από σκυρόδεμα.

3.6.1.10 Οπλισμένο σκυρόδεμα κατηγορίας C20/25 (καλύμματα φρεατίων)

Χρησιμοποιείται για την κατασκευή καλυμμάτων φρεατίων κάθε είδους αγωγών (αποχέτευση, Ο.Τ.Ε, Δ.Ε.Η. κ.λ.π.)

3.6.1.11 Οπλισμένο σκυρόδεμα κατηγορίας C20/25 (ολόσωμα ακρόβαθρα, θωράκια, προσκεφάλαια, δοκοί έδρασης γεφυρών πεζοδρόμια γεφυρών και τοίχοι)

Χρησιμοποιείται για την κατασκευή:

α. θωρακίων, προσκεφαλαίων, κεφαλοδέσμων και δοκών έδρασης γεφυρών και «πλακών τριβής» για την στήριξη στηθαίων τύπου ΣΤΕ-1.

β. ολόσωμων ακροβάθρων (θεμελίων και ανωδομές) οποιοδήποτε ύψους με τα συνδεδεμένα πτερύγια τους, πλάκες πρόσβασης.

γ. πεζοδρομίων γεφυρών και τοίχων .

3.6.1.12 Οπλισμένο ή προεντεταμένο σκυρόδεμα κατηγορίας C20/25 (πλάκες πλήρεις οποιοδήποτε ύψους, ολόσωμα μεσόβαθρα κλπ)

Χρησιμοποιείται για την κατασκευή:

α. οριζοντίων φορέων αμφιέριστων γεφυρών

β. πλασιωτών γεφυρών με θεμελίωση σε πέδιλα (ανοικτό πλαίσιο) ή σε πλάκα θεμελίωσης (κλειστό πλαίσιο) όπου περιλαμβάνεται το σκυρόδεμα του οριζόντιου φορέα, των πλευρικών τοιχωμάτων και των θεμελίων (ή πλάκες θεμελίωσης).

γ. πλασιωτών γεφυρών επί πασσαλοστοιχιών, όπου περιλαμβάνεται ο οριζόντιος φορέας με τις δοκούς έδρασης ή τα πλευρικά τοιχώματα μέχρι την κεφαλή των πασσάλων.

δ. των συνεχόμενων πτερυγότοιχων στις παραπάνω περιπτώσεις β και γ που είναι συνδεδεμένοι με την γέφυρα των τύμπανων της γέφυρας και τη κορωνίδα (πλίνθου)

ε. ολόσωμων, μεσόβαθρων και κατακόρυφων υποστυλωμάτων οποιασδήποτε διατομής (μεσόβαθρων και ακροβάθρων) γεφυρών με την τυχόν οριζόντια δοκό σύνδεσης τους και τα τυχόν πεζοδρόμια

3.6.1.13 Οπλισμένο σκυρόδεμα κατηγορίας C20/25 (βάθρα οποιασδήποτε διατομής με χρήση ολισθαίνοντος ή αναρριχομένου ξυλότυπου)

Χρησιμοποιείται για την κατασκευή κορμών βάθρων ολόσωμης ή κιβωτιόμορφης ή άλλης διατομής με καθ' ύψος σταθερά ή μεταβαλλόμενα χαρακτηριστικά για οποιοδήποτε ύψος από το έδαφος με χρήση ολισθαίνοντος ή αναρριχομένου ξυλότυπου.

3.6.1.14 Οπλισμένο ή προεντεταμένο σκυρόδεμα κατηγορίας C30/37 (πλάκες με διάκενα κατασκευαζόμενες σε οιοδήποτε ύψος από το επίπεδο αναφοράς)

Χρησιμοποιείται για την κατασκευή:

α. του οριζόντιου φορέα μορφής πλάκας με διάκενα (κιβωτοειδούς ή/και κυκλικής διατομής) ή πλακοδοκών, ανεξαρτήτως της μεθοδολογίας κατασκευής του οριζόντιου φορέα για οποιοδήποτε ύψος (H) του κάτω πέλματος του φορέα) από την επιφάνεια του εδάφους.

β. των κεκλιμένων υποστυλωμάτων γεφυρών μορφών «V» ύψους H για οποιοδήποτε ύψος H από την επιφάνεια του εδάφους.

3.6.1.15 Οπλισμένο ή προεντεταμένο σκυρόδεμα κατηγορίας C30/37 (βάθρα οποιασδήποτε διατομής με χρήση ολισθαίνοντος ή αναρριχώμενου ξυλότυπου, δοκού έδρασης κλπ)

Χρησιμοποιείται για την κατασκευή:

α. βάθρων γεφυρών οποιαδήποτε διατομής, με συνεχή σκυροδέτηση, με χρήση ολισθαίνοντος ξυλότυπου.

β. Δοκών έδρασης γεφυρών οποιασδήποτε διατομής.

3.6.1.16 Προεντεταμένο σκυρόδεμα κατηγορίας C40/50 για την κατασκευή φορέων γεφυρών ή άλλων προεντεταμένων στοιχείων

Χρησιμοποιείται για την κατασκευή:

α. των οριζοντίων τμημάτων του φορέα γεφυρών οποιαδήποτε διατομής.

β. Οποιαδήποτε οριζοντίων ή κατακόρυφων στοιχείων οποιασδήποτε διατομής

3.6.2 Όλες οι παραπάνω εργασίες περιλαμβάνουν:

α. Την προμήθεια των κάθε φύσης απαιτούμενων υλικών και τα μεταφορά τους σε οποιαδήποτε απόσταση (αδρανή οποιασδήποτε διαβάθμισης και μεγίστου κόκκου, νερό, τσιμέντο οποιοδήποτε τύπου και αντοχής και σε οποιαδήποτε απαιτούμενη ποσότητα, τυχόν απαιτούμενα πρόσθετα ρευστοποιητικά ή υπερρευστοποιητικά και σταθεροποιητικά, κατάλληλα πρόσθετα στην περίπτωση

χρήσης έτοιμου σκυροδέματος ώστε το σκυρόδεμα να παραμένει σε εργάσιμη κατάσταση όπως και οποιαδήποτε άλλα πρόσθετα μάζης σκυροδέματος)

β. Την εκτέλεση όλων των απαιτούμενων εργασιών κατασκευής (ξυλότυποι, ικριώματα, προστατευτικά κιγκλιδώματα, ολισθαίνοντα φορεία ανωδομών, ολισθαίνοντες ή αναρριχόμενοι ξυλότυποι βάθρων, φορεία και λοιπές συσκευές για δόμηση εν προβόλω, προκατασκευές, μεταφορά και τοποθέτηση των προκατασκευασμένων στοιχείων στο έργο)

γ. Την ανάμιξη του σκυροδέματος, την μεταφορά στο εργοτάξιο, την διάστρωση, συμπύκνωση και συντήρησή του.

δ. Την σύνταξη μελέτης σύνθεσης σκυροδέματος και παρασκευής δοκιμαστικών μιγμάτων πριν από την έναρξη παρασκευής σκυροδεμάτων.

ε. Τις δειγματοληψίες και ελέγχους σύμφωνα με τα προδιαγραφόμενα στο παρόν άρθρο.

στ. Τα επιφανειακά τελειώματα τύπου Α όπως προδιαγράφονται στην παράγραφο 3.5.5.3.α για επιφάνειες σε επαφή με ξυλότυπο.

ζ. Την επιδιόρθωση των τυχόν ατελειών σύμφωνα με τα προδιαγραφόμενα στην παράγραφο 3.5.5.5

η. Την μόρφωση τελειωμάτων πλαστικού σκυροδέματος τύπου ΠΑ (με λείανση) για τις επιφάνειες που δεν βρίσκονται σε επαφή με ξυλότυπο

θ. Την κατασκευή νέας προσπέλασης εξυπηρέτησης του έργου ή διαμόρφωση τυχόν υπάρχουσας προσπέλασης (τόσο για τις εργασίες απλών σκυροδετήσεων όσο και για τις υπόλοιπες εργασίες)

ι. Την μεταφορά και τοποθέτηση με μηχανήματα των προκατασκευασμένων στοιχείων του έργου ή την κατασκευή τους απ' ευθείας στην τελική τους θέση

ια. Την προσκόμιση και αποκόμιση του απαιτούμενου μηχανολογικού εξοπλισμού για την έντευξη και έγκαιρη αποπεράτωση των εργασιών

ιβ. Την εργασία και τα υλικά των κυλινδρικών ή άλλου σχήματος ενθέτων για την κατασκευή ειδικών διατομών (πχ πλάκες με διάκενα) διαμέτρου ή διατομής σύμφωνα με την μελέτη, από κατάλληλο υλικό που να μην επηρεάζει δυσμενώς το σκυρόδεμα της έγκρισης της Υπηρεσίας και με κατάλληλη αντοχή και ποιότητα γενικότερα, ώστε να μην υφίσταται καμία παραμόρφωση από την υγρασία, τις κάθε είδους στατικές και δυναμικές επιβαρύνσεις κλπ μέχρι πλήρους πήξης του σκυροδέματος, με την τυχόν αναγκαία ενίσχυση των σωμάτων με διαφράγματα, με τοποθέτηση των σωμάτων τούτων σύμφωνα με την μελέτη και με την ολική απώλεια που θα θεωρηθεί ότι παραμένουν ενσωματωμένα μονίμως στο σκυρόδεμα ή απομακρύνονται σύμφωνα με τις εγκεκριμένες μελέτες και τους λοιπούς όρους δημοπράτησης.

ιγ. Την εργασία και υλικά τοποθέτησης μη οπλισμένων σωλήνων αποστράγγισης βάθρων και τοίχων αντιστήριξης όπως καθορίζεται στη μελέτη κάθε έργου.

ιδ. Την εργασία και υλικά της διογκωμένης πολυστερίνης ή άλλου υλικού που τυχόν θα χρησιμοποιηθεί για την μόρφωση αρμών.

3.7 ΕΠΙΜΕΤΡΗΣΗ ΚΑΙ ΠΛΗΡΩΜΗ

3.7.1 Επιμέτρηση

α. Η επιμέτρηση των σκυροδεμάτων θα γίνεται για κάθε είδος εργασιών σκυροδεμάτων και για κάθε κατηγορία αυτών σε μ3 πραγματικού όγκου, όπως αυτός θα προκύψει από τις διαστάσεις των διαφόρων τμημάτων του έργου, σύμφωνα με τα συμβατικά σχέδια, τους όρους δημοπράτησης τις ΠΤΠ των ειδικών εργασιών στις οποίες χρησιμοποιούνται τα κάθε είδους σκυροδέματα κλπ, αφαιρουμένων των οποιονδήποτε κενών.

Διευκρινίζεται ότι όπου στις κατασκευές σκυροδέματος αναφέρεται το ύψος από το έδαφος η στάθμη αυτού νοείται όπως διαμορφώθηκε με εντολή της Υπηρεσίας πριν από την κατασκευή των σκυροδεμάτων.

β. Η επιμέτρηση του όγκου σκυροδέματος που διαστρώνεται χωρίς την χρησιμοποίηση ξυλοτύπων, θα γίνει με βάση τις διαστάσεις των σχεδίων χωρίς να επιμετράται ο επιπλέον όγκος του σκυροδέματος του τυχόν διαστρώθηκε λόγω της έλλειψης των ξυλότυπων.

γ. Από τον όγκο του σκυροδέματος θα αφαιρείται ο όγκος των περικλειομένων κενών, που διαμορφώνονται με σωλήνες ή με ένθετα σώματα, με σκοπό τη μείωση του όγκου του σκυροδέματος σύμφωνα με τη μελέτη.

δ. Δεν θα αφαιρείται ο όγκος των λοξοτμημένων ή στρογγυλεμένων γωνιών ούτε ο όγκος των μεταλλικών εξαρτημάτων που ενσωματώνονται στο σκυρόδεμα. Επίσης δεν θα αφαιρείται ο όγκος που καταλαμβάνουν σωλήνες που τοποθετούνται στο σώμα του βάθρου ή των τοίχων αντιστήριξης για την αποστράγγιση και προστασία αυτών.

3.7.2 Πληρωμή

α. Η πληρωμή θα προσδιορισθεί με βάση τα μ3 που θα προκύψουν από την επιμέτρηση, όπως ορίζεται παραπάνω επί την αντίστοιχη τιμή για κάθε είδους εργασίες σκυροδεμάτων

β. Στην τιμή μονάδος για κάθε είδος εργασίες σκυροδεμάτων περιλαμβάνονται όλες οι δαπάνες των σχετικών εργασιών που προδιαγράφονται στο παρόν άρθρο και ειδικότερα στην παράγραφο 3.6.2 αυτού.

γ. Στην τιμή μονάδος περιλαμβάνονται επίσης:

I. Η ανηγμένη δαπάνη συγκροτημάτων παραγωγής αδρανών υλικών παραγωγής σκυροδέματος, συστημάτων προστασίας των υλικών από την βροχή, τον παγετό κλπ, συστημάτων θέρμανσης ή και άλλων μεθόδων για την σκυροδέτηση με ζεστό ή κρύο καιρό και παγετό (όπως και η ανηγμένη δαπάνη σύνταξης των σχετικών μελετών προστασίας του σκυροδέματος για σκυροδέτηση με ζεστό ή κρύο καιρό και παγετό).

II. Οι ζημιές από οποιοδήποτε λόγο και σε οποιοδήποτε τμήμα του έργου ή μηχανήματος κλπ από αιτίες που δεν εμπίπτουν στις διατάξεις περί ανωτέρας βίας και λοιπές άλλες δαπάνες που απαιτούνται από την τεχνική μελέτη του έργου λαμβανομένης υπόψη της μόρφωσης των στοιχείων στις ακριβείς διαστάσεις που παρουσιάζονται στα σχέδια

III Οι δαπάνες προμήθειας, τοποθέτησης και απομάκρυνσης των αναγκαίων κριωμάτων και ξυλοτύπων.

IV Οι δαπάνες όλων των μηχανικών μέσων, εργαλείων, υλικών, οργάνων, ελέγχων και δοκιμών κάθε είδους όπως επίσης και του επιστημονικού και εργατοτεχνικού προσωπικού που θα απαιτηθεί για την πλήρη εργασία και ακόμη κάθε άλλη δαπάνη έστω και αν δεν περιγράφεται ρητά αλλά είναι αναγκαία για την πλήρη και έντεχνη εκτέλεση της εργασίας.

δ. Ειδικότερα, επισημαίνεται ότι στην περίπτωση κατά την οποία δεν πληρούνται τα κριτήρια συμμόρφωσης του σκυροδέματος ή και άλλα κριτήρια που θα έχουν τεθεί στους όρους δημοπράτησης, τότε οι επακολουθούντες έλεγχοι, δειγματοληψίες, δοκιμές, μελέτες, δοκιμαστικές φορτίσεις κλπ βαρύνουν τον Ανάδοχο. Σε περίπτωση μη συμμόρφωσης στα κριτήρια των προδιαγραφών, μετά και τους πρόσθετους ελέγχους ο Ανάδοχος υποχρεούται να επανακατασκευάσει το τμήμα ή την κατασκευή σύμφωνα με την σύμβαση, ενώ εκ παραλλήλου η Υπηρεσία κατά την απόλυτη κρίση της θα μπορεί να ζητήσει και τις επαπειλούμενες από την σύμβαση ποινικές ρήτρες ή και την έκπτωση του Αναδόχου από την τυχόν καθυστέρηση που θα ήθελε προκύψει (σχετική η παράγραφος 13.7 του Κ.Τ.Σ. '97).

ε. Πληρωμές για έργα από σκυρόδεμα διενεργούνται κανονικά μετά τη διενέργεια των ελέγχων σε θλίψη δοκιμίων ηλικίας 28 ημερών και εφόσον βρεθεί ότι πληρούνται τα κριτήρια συμμόρφωσης του σκυροδέματος. Για την περίπτωση που έχουν τεθεί και άλλα κριτήρια συμμόρφωσης σκυροδέματος θα πρέπει να έχουν γίνει και οι έλεγχοι συμμόρφωσης με τα πρόσθετα κριτήρια και εφόσον έχει βρεθεί ότι εκπληρούνται και τα κριτήρια αυτά, μόνο τότε θα διενεργούνται οι σχετικές πληρωμές.

Αν δεν πληρούνται όλα τα κριτήρια συμμόρφωσης, τότε οι σχετικές πληρωμές παραμένουν σε εκκρεμότητα μέχρι την έκδοση των αποφάσεων αποδοχής της κατασκευής.

Εφόσον ζητηθεί από τον Ανάδοχο, είναι δυνατόν να πραγματοποιηθούν και πληρωμές για έργα σκυροδέματος πριν από τις 28 ημέρες, εφόσον παρθούν και δοκίμια ελέγχου της ποιότητας του σκυροδέματος σε μικρότερη ηλικία. Τα δοκίμια αυτά θα συντηρούνται κανονικά όπως και τα δοκίμια των 28 ημερών, θα κατασκευάζονται σε ίσο αριθμό και από το ίδιο μίγμα με τα συμβατικά δοκίμια ποιοτικού ελέγχου των 28 ημερών και θα δοκιμάζονται σε θλίψη όχι νωρίτερα από 7 μέρες. Για να χρησιμοποιηθούν τα δοκίμια των 7 ημερών θα πρέπει να έχει αποκατασταθεί από τη μελέτη σύνθεσης σχέση ανάπτυξης της αντοχής του σκυροδέματος με ελέγχους αντοχής τουλάχιστον στις 7 ημέρες και 28 ημέρες.

Προς τα αποτελέσματα αυτής της σχέσης ανάπτυξης της αντοχής της μελέτης σύνθεσης θα συγκρίνονται τα αποτελέσματα των δοκιμών θλίψης στις 7 και πλέον ημέρες για να καθοριστεί αν εκπληρώνεται κατ' αρχήν το κριτήριο συμμόρφωσης θλιπτικής αντοχής και να πραγματοποιούνται ενωρίτερες πληρωμές. Εν πάση περιπτώσει όμως το κριτήριο συμμόρφωσης θλιπτικής αντοχής θα παραμένει πάντοτε ο έλεγχος θλιπτικής αντοχής των συμβατικών δοκιμών ηλικίας 28 ημερών κανονικά συντηρούμενων.

στ. Στην τιμή δεν περιλαμβάνονται (εκτός αν προδιαγράφεται διαφορετικά) η δαπάνη διαμόρφωσης επιφανειακών τελειωμάτων επιφανειών σκυροδέματος σε επαφή με ξυλότυπους υψηλής ποιότητας (τύπων Β,Γ,Δ,Ε και άλλων ειδικών τύπων) που θα επιμετρηθούν και θα πληρωθούν με ειδικές τιμές του τιμολογίου.

ΣΥΝΤΑΧΘΗΚΕ ΑΓΙΟΣ ΝΙΚΟΛΑΟΣ 4-9-2023		ΘΕΩΡΗΘΗΚΕ ΑΓΙΟΣ ΝΙΚΟΛΑΟΣ 4-9-2023 Η ΑΝΑΠΛΗΡ. ΠΡΟΙΣΤΑΜΕΝΗ ΤΗΣ ΔΙΕΥΘΥΝΣΗΣ ΜΕΛΕΤΩΝ
ΣΤΑΥΡΟΣ ΚΑΡΥΩΤΑΚΗΣ Πολιτικός Μηχανικός		ΜΑΡΙΑ ΑΔΑΜ ΠΡΑΤΣΙΝΑΚΗ Αρχιτέκτονας Μηχανικός