

ΕΛΛΗΝΙΚΗ ΔΗΜΟΚΡΑΤΙΑ
ΔΗΜΟΣ ΑΓΙΟΥ ΝΙΚΟΛΑΟΥ



ΔΙΕΥΘΥΝΣΗ ΜΕΛΕΤΩΝ
ΤΜΗΜΑ ΕΚΠΟΝΗΣΗΣ
ΜΕΛΕΤΩΝ

ΠΗΓΗ	Το έργο χρηματοδοτείται από το Πρόγραμμα "Αγροτική Ανάπτυξη της Ελλάδας 2014 - 2020" με συγχρηματοδότηση από το Ε.Γ.Τ.Α.Α. και συγκεκριμένα από την ΣΑ 082/1. Ο κωδικός ΣΑΕ του έργου είναι 2017ΣΕ08210000 και ο κωδικός ΟΠΣΑΑ είναι ο 0011388647
ΧΡΗΣΗ	2021

**ΕΡΓΟ : ΑΠΟΚΑΤΑΣΤΑΣΗ ΚΤΗΡΙΟΥ ΔΗΜΟΤΙΚΟΥ ΣΧΟΛΕΙΟΥ
ΦΙΝΟΚΑΛΙΑ ΓΙΑ ΤΗ ΔΗΜΙΟΥΡΓΙΑ ΚΕΝΤΡΟΥ ΕΝΗΜΕΡΩΣΗΣ
ΓΙΑ ΤΟ ΚΛΙΜΑ ΚΑΙ ΤΟ ΠΕΡΙΒΑΛΛΟΝ**

Αρ. πρωτοκόλλου : 11350/19-08-2021

Αρ. Μελέτης : 123/2021

Προϋπολογισμός : 212.362,10 €

Φ.Π.Α. : 50.966,90 €

Δαπάνη : 263.329,00 €

Πίστωση : 263.329,00 €

Κ.Α. : 61-7331.02

ΣΥΝΤΑΧΘΗΚΕ
ΑΓΙΟΣ ΝΙΚΟΛΑΟΣ 4-8-2021

ΚΑΡΥΩΤΑΚΗΣ ΣΤΑΥΡΟΣ
Πολιτικός Μηχανικός

ΝΙΚΟΛΑΟΣ ΚΑΡΑΒΕΛΑΚΗΣ
Ηλεκτρολόγος Μηχανικός ΤΕ

ΘΕΩΡΗΘΗΚΕ
ΑΓΙΟΣ ΝΙΚΟΛΑΟΣ 4-8-2021

Η ΑΝ. ΠΡΟΙΣΤΑΜΕΝΗ ΤΗΣ
ΔΙΕΥΘΥΝΣΗΣ ΜΕΛΕΤΩΝ

ΜΑΡΙΑ ΑΔΑΜ ΠΡΑΤΣΙΝΑΚΗ
Αρχιτέκτων Μηχανικός

ΕΛΛΗΝΙΚΗ ΔΗΜΟΚΡΑΤΙΑ
ΠΕΡΙΦΕΡΕΙΑ ΚΡΗΤΗΣ
ΔΗΜΟΣ ΑΓΙΟΥ ΝΙΚΟΛΑΟΥ



ΔΙΕΥΘΥΝΣΗ ΜΕΛΕΤΩΝ
ΤΜΗΜΑ ΕΚΠΟΝΗΣΗΣ
ΜΕΛΕΤΩΝ

Εργο **ΑΠΟΚΑΤΑΣΤΑΣΗ ΚΤΗΡΙΟΥ ΔΗΜΟΤΙΚΟΥ
ΣΧΟΛΕΙΟΥ ΦΙΝΟΚΑΛΙΑ ΓΙΑ ΤΗ ΔΗΜΙΟΥΡΓΙΑ
ΚΕΝΤΡΟΥ ΕΝΗΜΕΡΩΣΗΣ ΓΙΑ ΤΟ ΚΛΙΜΑ ΚΑΙ
ΤΟ ΠΕΡΙΒΑΛΛΟΝ**

Προϋπ **263.329,00** Ευρώ (με Φ.Π.Α. 24 %)

Πηγή **Το έργο χρηματοδοτείται από το Πρόγραμμα "Αγροτική
Ανάπτυξη της Ελλάδας 2014 - 2020" με συγχρηματοδότηση
από το Ε.Γ.Τ.Α.Α. και συγκεκριμένα από την ΣΑ 082/1. Ο
κωδικός ΣΑΕ του έργου είναι 2017ΣΕ08210000 και ο
κωδικός ΟΠΣΑΑ είναι ο 0011388647**

Χρήση **2021**

ΤΕΧΝΙΚΗ ΕΚΘΕΣΗ

Το παρόν τεύχος μελέτης αποτελεί επικαιροποίηση της υπ' αριθμ. 146/2018 μελέτης που εγκρίθηκε με την υπ' αριθμ. 638/2018 απόφαση του Δημοτικού Συμβουλίου Αγίου Νικολάου, σε συνέχεια της ένταξης της στο **Πρόγραμμα "Αγροτική Ανάπτυξη της Ελλάδας 2014 - 2020" με συγχρηματοδότηση από το Ε.Γ.Τ.Α.Α. και συγκεκριμένα από την ΣΑ 082/1**. Ο νέος αριθμός της επικαιροποιημένης μελέτης είναι ο αριθμ. **123/2021**.

Το κτίριο που πρόκειται να ανακαινιστεί είναι ένα λιθόκτιστο μονώροφο κτίριο με στέγη εμβαδού 98,05 m² και οι χώροι wc εξυπηρετήσής του, εμβαδού 13,27 m². Τα κτίσματα αυτά έχουν ανεγερθεί σε ακίνητο εμβαδού 1.085,99 m². Τα κτήρια προϋφίστανται του 1923, ωστόσο δεν υπάρχουν σχέδια ή πληροφορίες για τον χρόνο κατασκευής του.

Το κτίριο αυτό, πρόκειται να αποκατασταθεί και να μετατραπεί σε κέντρο περιβαλλοντικής ενημέρωσης και υποδοχής σχολείων, σε συνδυασμό με την λειτουργία του ερευνητικού σταθμού ατμοσφαιρικών μετρήσεων του Πανεπιστημίου Κρήτης στην περιοχή, χωρίς αλλοίωση των χαρακτηριστικών του. Οι εργασίες αποκατάστασης περιγράφονται παρακάτω:

A. Γενικά: Καθαιρέσεις - Αποξήλωσεις.

1. Θα γίνει αποξήλωση του πατώματος και της οροφής του κτιρίου που είναι από ξύλο και δεν είναι σε καλή κατάσταση (από την αποξήλωση της οροφής θα φανεί και η κατάσταση των ξύλινων τμημάτων της στέγης). Θα γίνει διαλογή των κεραμιδιών, ώστε να ξαναχρησιμοποιηθούν όσα είναι σε καλή κατάσταση και να αντικατασταθούν μόνο όσα έχουν αλλοιωθεί (υπάρχουν κεραμίδια στον χώρο κάτω από το δάπεδο του κτηρίου τα οποία θα χρησιμοποιηθούν για την συμπλήρωση όσων έχουν αλλοιωθεί).

2. Θα καθαιρεθούν τα επιχρίσματα εσωτερικά και εξωτερικά του κτιρίου (με αυτό τον τρόπο θα γίνει αντιληπτή και η κατάσταση των λίθων και του κονιάματος). Η καθαίρεση θα να γίνει χειρωνακτικά ή με χρήση νερού με απολύτως ελεγχόμενη πίεση (συνήθως 10 – 20 MPa).

3. Τα προϊόντα καθαιρέσεων θα απομακρυνθούν από τον χώρο εργασίας και θα γίνει η απόρριψή τους σε εγκεκριμένους χώρους απόθεσης.

B. Εργασίες στον φέροντα οργανισμό του κτιρίου.

Απαιτούνται να γίνουν οι κάτωθι κατασκευαστικές εργασίες:

1. Αφαίρεση ασθενούς συνδετικού κονιάματος και χαλαρών λίθων. Θα διευρυνθούν οι

αρμοί της τοιχοποιίας και θα γίνει ο τελικός καθαρισμός του τοίχου προσεκτικά με βούρτσα και καλή πλύση με νερό υπό πίεση ώστε να απομακρυνθούν όλα τα σαθρά τμήματα, χωρίς επικάλυψη ή παρακράτηση ύδατος.

2. Θα γίνει τοποθέτηση σιδηρού οπλισμού όπως αναφέρεται στην συνέχεια.

3. Θα γίνει διαβροχή της τοιχοποιίας με νερό υπό πίεση 6. Θα κατασκευαστεί ελαφρύς αμφίπλευρος μανδύας από εκτοξευόμενο σκυρόδεμα με τη μέθοδο της ξηράς αναμίξεως (gunite) ποιότητας C20/25 και πάχους 4 cm. Ο οπλισμός του θα είναι πλέγμα Φ8/10. Το πλέγμα θα αγκυρωθεί μέσα στο σενάζ της στέγης. Θα ανοιχτούν φωλιές (μία ανά 1 m²) και το δομικό πλέγμα θα στερεώνεται με 2 φουρκέτες Φ8 στις φωλιές και συνδετήρες Φ6 μέσα στη φωλιά (αν χρειαστούν). Θα πρέπει στις εξωτερικές γωνίες όπου ενώνονται οι τοίχοι να τοποθετηθούν σίδερα Φ10/20 σε μορφή γωνίας με μήκος σκελών 1,2 m που θα εφάπτονται στα πλέγματα και θα ενώνουν τους τοίχους. Στα ανοίγματα παραθύρων και πορτών θα πρέπει τα πλέγματα να γυρίζουν αγκαλιάζοντας την τοιχοποιία ή να τοποθετούνται σίδερα Φ10/20 σε μορφή Π που να αγκαλιάζουν την τοιχοποιία. Ανά 4 m² της τοιχοποιίας θα

πρέπει 4 σίδερα των φουρκετών (Φ8) μαζί με τέσσερις συνδετήρες Φ6 να διαπερνούν την τοιχοποιία και η διαπερής φωλιά να γεμίζει με σκυρόδεμα ώστε να ενώνονται οι μανδύες των τοιχοποιιών. Οι μανδύες του εκτοξευόμενου σκυροδέματος θα κατεβαίνουν μέχρι τα θεμέλια.

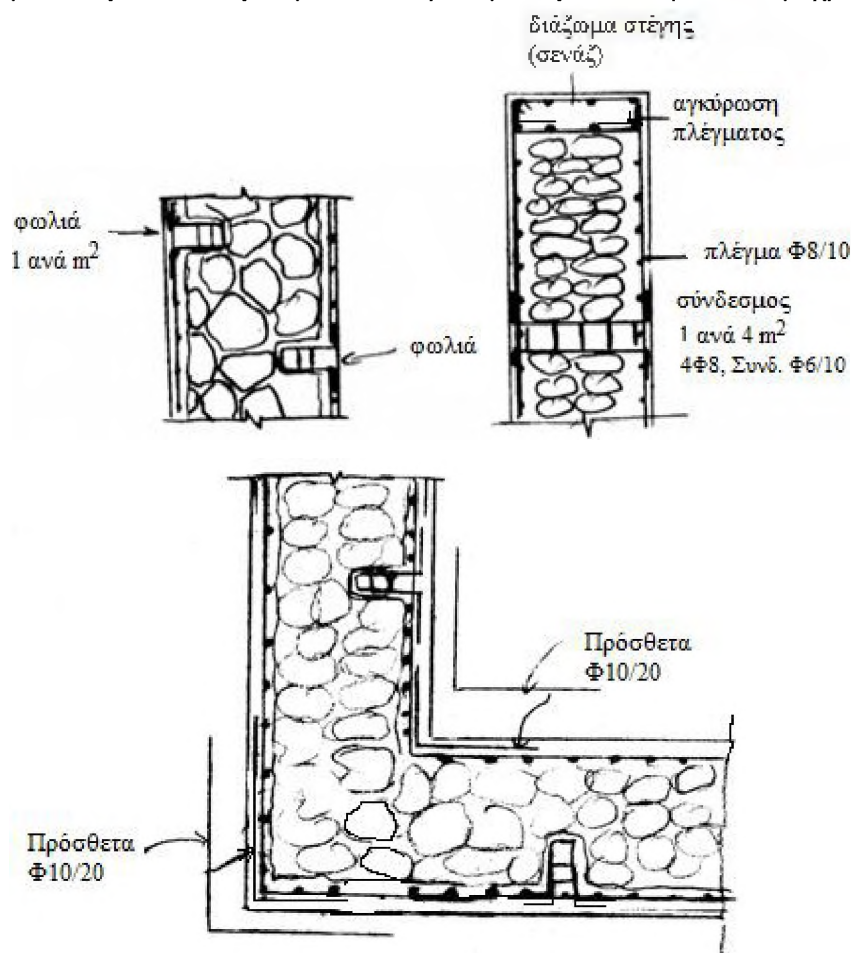

4. Θα γίνει αντικατάσταση των κατεστραμμένων τμημάτων της λιθοδομής των θεμελίων από σκυρόδεμα. Θα κατασκευαστούν νέες θεμελιοδοκοί διαστάσεων 30x30 cm εκατέρωθεν της θεμελίωσης, με διαμήκη οπλισμό 6Φ16 (3Φ16 κάτω και 3 επάνω) και εγκάρσιο Φ8/15. Οι νέες θεμελιοδοκοί θα ακολουθούν την υπάρχουσα γεωμετρία της θεμελίωσης. Σε αυτή την περίπτωση ο οπλισμός των μανδύων του σκυροδέματος θα αγκυρωθεί μέσα στις θεμελιοδοκούς. Οι θεμελιοδοκοί θα πρέπει να ενώνονται μεταξύ τους τουλάχιστον σε δύο σημεία ανά πλευρά του κτιρίου με σίδερα που θα

διαπερνούν την θεμελίωση και θα πακτώνονται στις θεμελιοδοκούς (όπως περιγράφεται στους μανδύες με τις φουρκέτες).

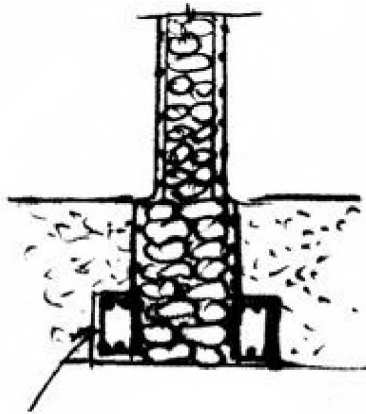

θεμελιοδοκοί

5. Στο πάνω μέρος των τοίχων θα τοποθετηθούν οριζόντιες ενισχυτικές ζώνες από οπλισμένο σκυρόδεμα (σενάζ ή διάζωμα στέγης), 0,70 m (όσο το τελικό πάχος των τοίχων) ενώ το ύψος τους θα είναι 0,20 m με διαμήκη οπλισμό 8Φ16 (4Φ16 πάνω και 4Φ16 κάτω) και συνδετήρες Φ8/15. Προσοχή θα δοθεί στις ενώσεις των τοίχων όπου δημιουργούνται γωνίες. Τα σίδερα του ενός τοίχου να αγκυρώνονται στον άλλον τουλάχιστον για 1,20 m ή θα προστεθούν τουλάχιστον 4 γωνιακά σίδερα Φ10 (δύο επάνω και δύο κάτω) ελάχιστου μήκους πλευρών 1,20 m που θα δένουν τις γωνίες του σενάζ. Επίσης, θα μπουν 2 λοξά σίδερα (2Φ10) στις γωνίες του σενάζ (βλέπε σχήμα). Η στέγη θα ενώνεται με το σενάζ με βλήτρα ανά τακτά διαστήματα.

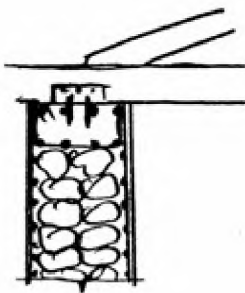
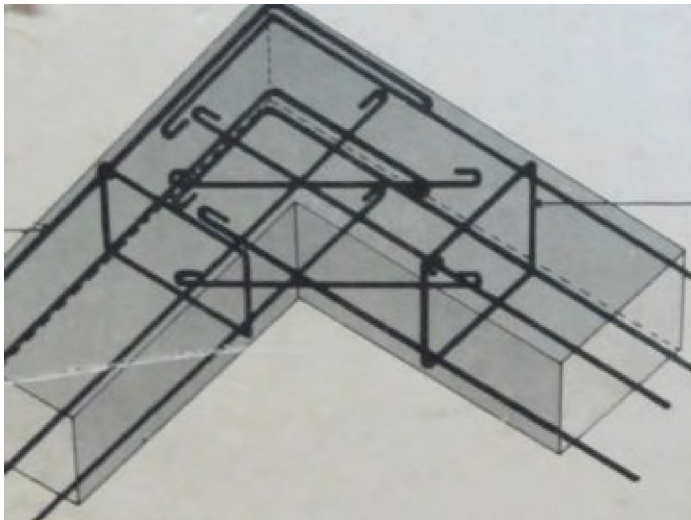

6. Θα αποκατασταθεί η στέγη του κτιρίου και θα τοποθετηθεί υγρομόνωση στα υπόγεια τμήματα των τοίχων αλλά και στην στέγη.

Π.χ.

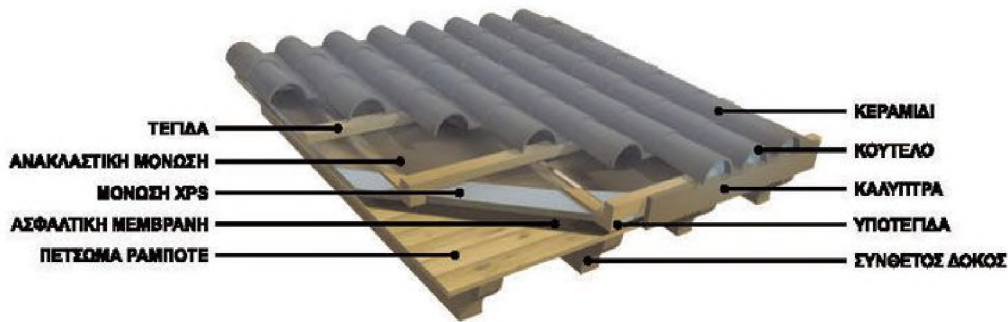

7. Επιχρίσματα: Οι επιφάνειες εφαρμογής θα πρέπει να είναι καθαρές. Η αντοχή των επιχρισμάτων θα πρέπει να είναι 5-7 MPa. Το επίχρισμα θα είναι οπλισμένο με ίνες πολυπροπυλενίου.

8. Για την στήριξη του πατώματος θα γίνει επίχωση με θραυστό υλικό το οποίο θα συμπυκνωθεί και θα γίνει σκυροδέτηση με ελαφρά οπλισμένο σκυρόδεμα C16/20 με πλέγμα T131. Πάνω σε αυτό θα τοποθετηθούν οι δοκοί του πατώματος και από πάνω το σανίδωμα. Περιμετρικά θα τοποθετηθεί ξύλινο σοβατεπί. Πριν την σκυροδέτηση του δαπέδου θα τοποθετηθεί η μόνωση του κτηρίου σύμφωνα με την ενεργειακή μελέτη.

9. Για την αποφυγή συγκέντρωσης υγρασίας, θα κατασκευαστεί περιμετρικά του κτιρίου πεζοδρόμιο από οπλισμένο σκυρόδεμα (πάχους 15 cm, C16/20 και πλέγμα Φ8/20) 1m με κλίση προς τα έξω ώστε να νερά να απομακρύνονται από το κτίριο. Προσοχή θα πρέπει να δοθεί στα σημεία επαφής του πεζοδρομίου με την λιθοδομή. Θα τοποθετηθεί αρμοσφραγιστική ελαστική πολυουρεθανικής βάσεως μαστίχη ώστε να μην συγκεντρωθεί υγρασία. (Επιπλέον θα τοποθετηθεί διάτρητος σωλήνας περιμετρικά του κτιρίου, όπως φαίνεται στο σχήμα, που βοηθάει στην καταπολέμηση της ανιούσας υγρασίας.

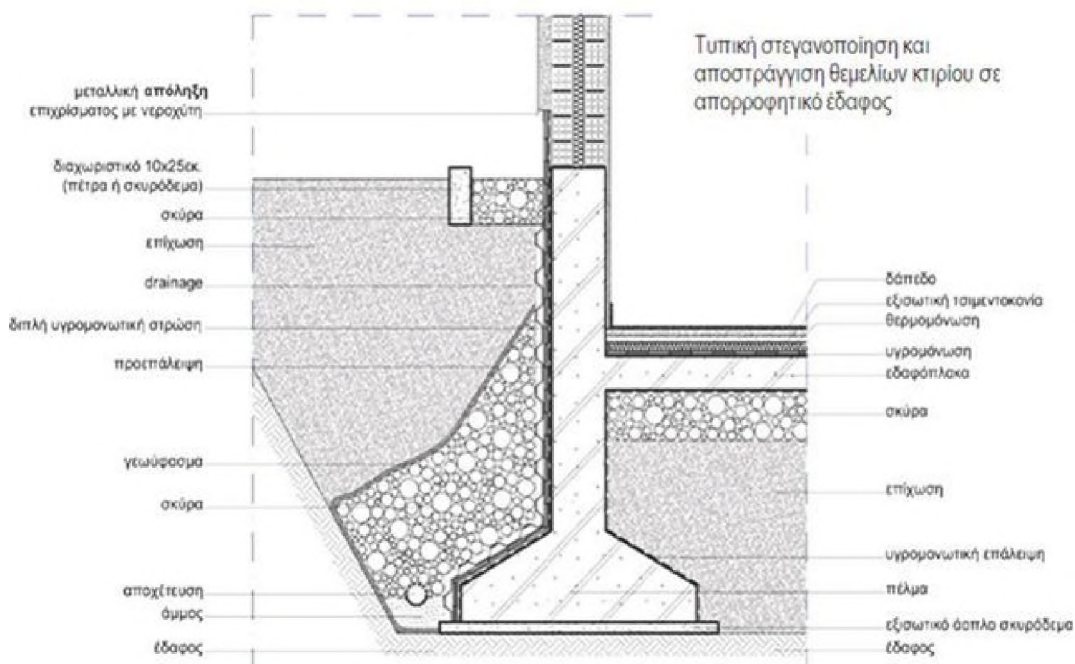

10. Θα τοποθετηθούν ποδιές παραθύρων για την αποφυγή της υγρασίας με «ποταμό» (ή νεροσταλάκτη) στο κάτω μέρος ώστε να σταματάει τα νερά και κουφώματα αλουμινίου.

11. Στα κουφώματα θα τοποθετηθούν υαλοπίνακες ασφαλείας, σήτες και κάγκελα προστασίας. Τα κάγκελα θα τοποθετηθούν εντός του ανοίγματος του κουφώματος ώστε να μην αλλοιωθεί η μορφή του κτηρίου.

12. Θα τοποθετηθούν εσωτερικές ξύλινες πόρτες

13. Θα γίνει χρωματισμός των εσωτερικών και εξωτερικών επιφανειών του κτηρίου με οικολογικά χρώματα.

14. Θα γίνει αποκατάσταση των χώρων των Wc (τοποθέτηση πλακιδίων και ειδών υγιεινής, εσωτερικές ξύλινες πόρτες και εξωτερικά κουφώματα αλουμινίου). Ο ένας χώρος θα διαμορφωθεί σε Wc ΑΜΕΑ για την προσωρινή εξυπηρέτησή τους έως την κατασκευή του ξενώνα στον οποίο θα διαμορφωθούν όλες οι απαραίτητες εγκαταστάσεις ΑΜΕΑ.

15. Τέλος, θα γίνουν όλες οι απαραίτητες Η/Μ εργασίες (υδραυλικές, αποχετευτικές, ηλεκτρολογικές, δικτύων εγκαταστάσεις) για την λειτουργία του κτηρίου.

Πριν αρχίσουν οι εργασίες θα ληφθούν **τα απαραίτητα μέτρα ασφαλείας** και για το κτίριο αλλά και για τους εργαζόμενους που θα ζητήσει ο επιβλέπων μηχανικός. Θα απαιτηθεί κατάλληλη υποστήλωση για εργασίες που θα γίνουν στην στέγη και σε όποιες άλλες περιπτώσεις κριθεί απαραίτητο.

Η δαπάνη που απαιτείται είναι **212.362,10** Ευρώ χωρίς ΦΠΑ ενώ με ΦΠΑ **263.329,00** Ευρώ και χρηματοδοτείται από το Πρόγραμμα "Αγροτική Ανάπτυξη της Ελλάδας 2014 - 2020" με συγχρηματοδότηση από το Ε.Γ.Τ.Α.Α. και συγκεκριμένα από την ΣΑ 082/1. Ο κωδικός ΣΑΕ του έργου είναι 2017ΣΕ08210000 και ο κωδικός ΟΠΣΑΑ είναι ο 0011388647.

ΣΥΝΤΑΧΘΗΚΕ ΑΓΙΟΣ ΝΙΚΟΛΑΟΣ 04-08-2021		ΘΕΩΡΗΘΗΚΕ ΑΓΙΟΣ ΝΙΚΟΛΑΟΣ 04-08-2021
ΚΑΡΥΩΤΑΚΗΣ ΣΤΑΥΡΟΣ Πολιτικός Μηχανικός		Η ΑΝ. ΠΡΟΙΣΤΑΜΕΝΗ ΤΗΣ ΔΙΕΥΘΥΝΣΗΣ ΜΕΛΕΤΩΝ
ΝΙΚΟΛΑΟΣ ΚΑΡΑΒΕΛΑΚΗΣ Ηλεκτρολόγος Μηχανικός ΤΕ		ΜΑΡΙΑ ΑΔΑΜ ΠΡΑΤΣΙΝΑΚΗ Αρχιτέκτων Μηχανικός

ΠΡΟΜΕΤΡΗΣΕΙΣ ΟΙΚΟΔΟΜΙΚΩΝ

Αρ. Τιμολ.	Σύντομη περιγραφή αντικειμένου	Μονάδα	Παρατηρήσεις	Προμέτρηση	ποσότητα
ΟΜΑΔΑ Α : ΦΟΡΤΟΕΚΦΟΡΤΩΣΕΙΣ - ΜΕΤΑΦΟΡΕΣ - ΚΑΘΑΙΡΕΣΕΙΣ					
1	10.01.02	Φορτοεκφόρτωση με μηχανικά μέσα	ton	Εκσκαφές, Πλινθοδομές, ελαφρώς οπλισμένο σκυρόδεμα, επιστρώσεις, επιχρίσματα, κουφώματα, φέρων οργανισμός στέγης, κεραμίδια, θραυστό υλικό λατομείου	25,00
2	10.02	Φορτοεκφόρτωση με τα χέρια υλικών επί χειροκίνητων μεταφορικών μέσων	ton	εσωτερικές καθαιρέσεις	5,00
3	10.04	Μεταφορά υλικών με μονότροχο	ton x 10 m	εσωτερικές καθαιρέσεις	7,50
4	10.07.01N	Μεταφορά δια μέσου οδών καλής βατότητας	ton.km	Σε απόσταση 10 Km	25 * 10 250,00
5	20.01.01	Εκθάμνωση εδάφους με δενδρύλια κορμού μέχρι 0,25 m	m2		250,00
6	20.04.01N	Εκσκαφή θεμελίων και ταφρών χωρίς τη χρήση μηχανικών μέσων σε εδάφη γαιώδη-ημιβραχώδη	m3	αποκάλυψη θεμελίων	$(42,00 + 50,50) * 1,00 * 1,00 = 92,50$ 95,00
7	20.10	Επίχωση με προϊόντα εκσκαφών, εκβραχισμών ή κατεδαφίσεων	m3		$67,00 * 0,30 = 20,10$ 20,00
8	20.20 N	Εξυγιαντικές στρώσεις με θραυστό υλικό λατομείου	m3		$67,00 * 0,20 + (42,00 + 50,50) * 1,00 * 0,40 = 50,40$ 50,00
9	22.02*	Καθαυρέσεις ανωδομών από αργολιθοδομή ή λιθοδομή	m3	για Wc AMEA	$2,70 * 0,15 * 0,55 = 0,22$ 0,25
10	22.04	Καθαυρέσεις πλινθοδομών	m3	για Wc AMEA	$(0,37 + 0,34) * 0,10 * 2,00 + 0,80 * 0,15 * 0,10 = 0,14$ 0,15
11	22.10.01*	Καθαυρέση στοιχείων κατασκευών από άοπλο σκυρόδεμα με χρήση συνήθους κρουστικού μηχανισμού	m3	δάπεδα αυλής	$11,00 * 0,15 = 1,65$ 2,00
12	22.15.1*	Καθαυρέση στοιχείων κατασκευών από οπλισμένο σκυρόδεμα	m3	βάση ΟΤΕ	$14,00 * 0,30 = 4,20$ 4,50
13	22.22.02	Καθαυρέση επικεραμώσεων	m2		125,00 (σχολείο) + 17,00 (Wc) 142,00
14	22.23	Καθαυρέση επιχρισμάτων	m2	εσωτερικά και εξωτερικά	$42,00 * 4,00 + 58,50 * 3,50 = 372,75$ 375,00

	Αρ. Τιμολ.	Σύντομη περιγραφή αντικειμένου	Μονάδα	Παρατηρήσεις	Προμέτρηση	ποσότητα
15	22.35	Διάνοιξη οπής φωλέας σε λιθοδομή	τμχ	αποχέτευση κουζίνας και ύδρευση		2,00
16	22.45 N	Αποξήλωση ξύλινων ή σιδηρών κουφωμάτων (15% της τιμής)	m2	όλα τα κουφώματα	$1,17 * 1,60 * 2 + 1,77 * 2,10 * 3 + 1,03 * 2,70 * 3 = 23,24$	25,00
17	22.50	Αποξήλωση ξύλινων δαπέδων ή επενδύσεων	m2	δάπεδο	67,05 (από autocad)	67,00
18	22.51	Καθαίρεση φέροντος οργανισμού ξύλινης στέγης	m2	στέγες κτηρίου και Wc	$99,76 + 13,27 = 113,03$	115,00
19	22.53	Καθαίρεση ψευδοροφών κάθε τύπου	m2	οροφή	67,05 (από autocad)	67,00
20	22.72	Αποξήλωση ξυλίνου φέροντος οργανισμού πατωμάτων	m2	δάπεδο	67,05 (από autocad)	67,00
21	23.03	Ικριώματα σιδηρά σωληνωτά	m2			50,00
ΟΜΑΔΑ Β : ΣΚΥΡΟΔΕΜΑΤΑ						
1	32.01.04	Προμήθεια, μεταφορά επί τόπου, διάστρωση και συμπύκνωση σκυροδέματος με χρήση αντλίας ή πυργογερανού. C16/15	m3	δάπεδα αυλής - εσωτερικά	$[67,05 \text{ (εσωτερικά)} + 20,95 * 1,00 \text{ (περιμετρικό πεζοδρόμιο)} + 30,00 \text{ (αυλή)}] * 0,15 = 17,70$	18,00
2	32.01.07	Προμήθεια, μεταφορά επί τόπου, διάστρωση και συμπύκνωση σκυροδέματος με χρήση αντλίας ή πυργογερανού. C30/37	m3	περιμετρικό δοκάρι στήριξης στέγης	$(13,50 * 2 + 6,00 * 3 + 3,25) * 0,75 * 0,40 + (3,30 + 4,00) * 2 * 0,55 * 0,40 = 17,68$	18,00
3	32.10 N	Μανδύας εκτοξευόμενου σκυροδέματος επί κατακόρυφων στοιχείων οπλισμένου σκυροδέματος C30/37	m3	για ενισχύσεις	$(42,00 + 50,50) * (3,50 + 0,75 + 0,70) * 0,04 = 18,31$	20,00
4	32.25.03	Προσαύξηση τιμής σκυροδέματος όταν το σύνολο της χρησιμοποιούμενης ποσότητας δεν υπερβαίνει τα 30,00 m3. Για C16/20	m3			18,00
5	32.25.05 N	Προσαύξηση τιμής σκυροδέματος όταν το σύνολο της χρησιμοποιούμενης ποσότητας δεν υπερβαίνει τα 30,00 m3. Για C30/37	m3	περιμετρικό δοκάρι στήριξης στέγης		18,00

	Αρ. Τιμολ.	Σύντομη περιγραφή αντικειμένου	Μονάδα	Παρατηρήσεις	Προμέτρηση	ποσότητα
6	38.02	Ξυλότυποι χυτών μικροκατασκευών	m2		$42,00 + 36,00 + 5,90 * 2 + 3,25 * 2 + (4,00 + 3,30) * 2) * 0,40 + 4 * 0,10 + (13,50 * 2 + 7,45) * 0,15$	50,00
7	38.20.01	Χαλύβδινοι οπλισμοί κατηγορίας B500A (S500s)	kg	περιμετρικό δοκάρι στήριξης στέγης	$18,00 * 120,00 \text{ Kg/m}^3$ (περίπου) = 2.160,00	2.200,00
8	38.20.02 N	Χαλύβδινοι οπλισμοί κατηγορίας B500C για την κατασκευή μανδύων από εκτοξευόμενο σκυρόδεμα	kg	για ενισχύσεις	$20,00 * 120,00 \text{ Kg/m}^3$ (περίπου) = 2.400,00	2.400,00
8	38.20.03	Δομικά πλέγματα B500A (S500s)	kg		$[67,05 \text{ (εσωτερικά)} + 20,95 * 1,00 \text{ (περιμετρικό πεζοδρόμιο)} + 30,00 \text{ (αυλή)}] * 1,92 = 226,56$	230,00
9	38.45	Αποστατήρες σιδηροπλισμού σκυροδεμάτων	m2		$(42,00 + 50,50) * (3,50 + 0,75 + 0,70) = 457,87$	460,00
10	41.01	Λιθοπληρώσεις τάφρων και στραγγιστηρίων	m3		$(42,00 + 50,50) * 1,00 * 0,50 = 46,25$	45,00
11	41.02.01	Λιθόστρωτα μέσου πάχους έως 25 cm	m2	εσωτερικός διάδρομος πρόσβασης	από autocad	50,00
12	42.11.01	Αργολιθοδομές με ασβεστοσιμεντοκονίαμα των 400 kg τσιμέντου χωρίς ορατές όψεις	m3	αποκατάσταση περίφραξης		1,00
	52.66.01	Στέγη ξύλινη για επιστέγαση με κεραμίδια γαλλικά ανοίγματος έως 6,01	m2		από autocad	15,00
	52.66.02	Στέγη ξύλινη για επιστέγαση με κεραμίδια γαλλικά ανοίγματος 6,01 έως 12,00 m	m2		από autocad	120,00
	52.80.03	Σανίδωμα στέγης με τάβλες πάχους 2,5 cm	m2		από autocad	120,00
	52.86	Επιτεγίδωση στέγης για κεραμίδια γαλλικού τύπου	m2		από autocad	120,00
	52.88.02	Κατεργασία επιφανειών σκελετού στέγης πλήρης	m2		από autocad	120,00
	52.94	Κάλυψη οροφής με μισόταυλες	m2	στην περίπτωση που δεν είναι εμφανή τα ζευκτά	από autocad	70,00

Αρ. Τιμολ.	Σύντομη περιγραφή αντικειμένου	Μονάδα	Παρατηρήσεις	Προμέτρηση	ποσότητα
53.30.01	Δάπεδο ραμποτέ με λωρίδες πλάτους 4-7 cm με το σκελετό από καδρόνια ξυλείας δρυός	m2		67,05 (από autocad)	70,00
53.50.03	Σοβατεπιά πλάτους 5 έως 8 cm πάχους τουλάχιστον 12mm από ξυλεία τύπου δρυός	mm		49,5 (από autocad)	50,00
54.46.01	Θύρες ξύλινες πρεσσαριστές. Με κάσσα δρομική, πλάτους έως 13 cm	m2	εσωτερικές	$2 * 1,03 * 2,70 = 5,56$	6,00
54.80.01	Πέργολες και παρεμφερείς κατασκευές από ξυλεία λαρικοειδή	m3			1,50
56.11	Συρτάρια για κουζινοτούλαπα	τεμ.	κουζίνα	4,00	4,00
56.21	Πάγκκος από άκαυστη φορμάικα	m2	κουζίνα	$1,50 * 0,60 = 0,90$	1,00
56.23	Ερμάρια κουζίνας δαπέδου μη τυποποιημένα	m2	κουζίνα	$1,50 * 0,80 = 1,20$	1,20
56.24	Ερμάρια κουζίνας τοίχου κρεμαστά μη τυποποιημένα	m2	κουζίνα	$2,10 * 0,80 = 1,68$	1,70
61.13	Γωνιόκρανα προστασίας κατακόρυφων ακμών επιχρισμάτων	mm	στα ανοίγματα των πορτων	$8 * 2,70 = 21,60$	22,00
62.21	Θύρες σιδηρές απλού σχεδίου από ευθύγραμμες ράβδους	Kg		αντίστοιχα με τα κάγκελα εκτός και αν θέλει κάτι άλλο ή αρχαιολογία	250,00
64.01.01	Σιδηρά κιγκλιδώματα από ράβδους συνήθων διατομών. Ευθύγραμμες	Kg	πλαίσιο και οριζόντια από λάμα 40X8 και κατακόρυφα Φ16	$[(12 * 1,75 + 2 * 2,10 + 8 * 2,00) * 3 + (9 * 1,25 + 2 * 1,60 + 6 * 1,50) * 2] * 2,51 = 427,96 + \text{γωνίες στήριξης}$	450,00
65.05 N	Θύρες αλουμινίου ανοιγόμενες, μονόφυλλες με σταθερό φεγγίτη	m2	είσοδοι Wc	$1,00 * 2,70 + 0,90 * 2,70 = 5,13$	5,15
65.05 N	Θύρες αλουμινίου ανοιγόμενες, δίφυλλες με σταθερό φεγγίτη	m2	είσοδος κτηρίου	$1,00 * 2,70 = 2,70$	2,70
65.17.01 N	Γαλοστάσια αλουμινίου μεμονωμένα μονόφυλλα, ανοιγόμενα περί κατακόρυφου ή οριζόντιου άξονα, με σίτα	m2	παράθυρα Wc	$2 * 0,40 * (2,70 - 2,30) = 0,32$	0,35

Αρ. Τιμολ.	Σύντομη περιγραφή αντικειμένου	Μονάδα	Παρατηρήσεις	Προμέτρηση	ποσότητα
65.17.04 N	Υαλοστάσια αλουμινίου μονόφυλλα, δίφυλλα ή τρίφυλλα, κινητού ή σταθερού φεγγίτη, κατακόρυφου ή οριζόντιου άξονα, με σίτα και θερμοδιακοπή	m2	εξωτερικά	$1,70 * (2,70 - 0,60) * 3 + 1,17 * (2,70 - 1,10) * 2 = 14,45$	14,50
71.22	Επιχρίσματα τριπτά - τριβιδιστά με τσιμεντοκονίαμα	m2	στηθαία	$(2,00 + 0,50) * 2 * 1,50 = 7,50$	7,50
71.31	Επιχρίσματα τριπτά - τριβιδιστά με μαρμαροκονίαμα	m2	εσωτερικά	$58,50 * 3,50 = 204,75$	205,00
72.11	Επικεράμωση με κεραμίδια γαλλικού τύπου	m2		από autocad	120,00
73.33.02	Επιστρώσεις δαπέδων με κεραμικά πλακίδια GROUP 4 διαστάσεων 30X30cm	m2	μπανια	από autocad	6,00
73.34.02	Επενδύσεις τοίχων με κεραμικά πλακίδια GROUP 1 διαστάσεων 30X30cm	m2	κουζίνα - μπάνια	$(10,50 + 2,25 * 2 + 1,00) * 2,20 = 35,20$	35,00
73.36.02	Επιστρώσεις δαπέδων και περιθώρια με τσιμεντοκονίαμα πάχους 2,5 cm	m2	αυλή όπου απαιτείται και περιμετρικό πεζοδρόμιο	$20,95 * 1,00$ (περιμετρικό πεζοδρόμιο) + $30,00$ (αυλή) = 50,95	51,00
73.37.02	Επιστρώσεις δαπέδων και περιθώρια με τσιμεντοκονίαμα πάχους 1,5 cm	m2	μπανια		6,00
75.01.04	Κατώφλια από μάρμαρο σκληρό έως εξαιρετικά σκληρό πάχους 3 cm και πλάτους 11-30 cm	m2	κατωκάσι πόρτας κεντρικής	$(1,00 + 1,00 + 0,95) * 0,30 = 0,88$	0,90
75.31.03	Ποδιές παραθύρων από σκληρό / εξαιρετικά σκληρό μάρμαρο 3 cm	m2		$1,70 * 0,80 * 3 + 1,17 * 0,80 * 2 + 2 * 0,40 * 0,55 = 6,39$	6,50
76.14	Υαλοπίνακες αδιαφανείς (ματ) απλοί	m2		$2 * 0,35 * (2,70 - 2,30 - 0,05) = 0,24$	0,25
76.27.03 N10	Διπλοί θερμομονωτικοί - ηχομονωτικοί - ανακλαστικοί υαλοπίνακες. Διπλοί υαλοπίνακες συνολικού πάχους 4+16+4 mm	m2		$(1,70 - 0,10) * (2,70 - 0,60 - 0,10) * 3 + (1,17 - 0,10) * (2,70 - 1,10 - 0,10) * 2 = 12,81$	13,00
77.15	Προετοιμασία επιχρισμένων επιφανειών τοίχων για χρωματισμούς	m2		$205,00$ (επιχρίσματα εσωτερικά) + $155,00$ (θερμοπρόσοψη) + $57,50$ (Wc) = 417,50	420,00

Αρ. Τιμολ.	Σύντομη περιγραφή αντικειμένου	Μονάδα	Παρατηρήσεις	Προμέτρηση	ποσότητα
77.16	Προετοιμασία ξύλινων επιφανειών για χρωματισμούς	m2	πόρτες	$6,00 * 2,70 = 16,20$	16,50
77.20.01	Εφαρμογή αντισκωριακού υποστρώματος ενός συστατικού βάσεως νερού ή διαλύτου	m2	πόρτα περίφραξης	$4,00 * 1,75 * 2 = 14,00$	14,00
77.54	Ελαιοχρωματισμοί κοινοί ξύλινων επιφανειών βερνικοχρώματος βάσεως νερού ή διαλύτου	m2	πόρτες	$6,00 * 2,70 = 16,20$	16,50
77.55	Ελαιοχρωματισμοί κοινοί σιδηρών επιφανειών με χρώματα αλκυδικών ή ακρυλικών ρητίνων, βάσεως νερού ή διαλύτου	m2	πόρτα περίφραξης	$4,00 * 1,75 * 2 = 14,00$	14,00
77.71.03	Εφαρμογή επί ξύλινων επιφανειών βερνικοχρώματος βάσεως νερού ή διαλύτη ενός ή δύο συστατικών.	m2	δάπεδο - οροφή	$70,00 * 2 = 140,00$	140,00
77.80.01	Χρωματισμοί επί επιφανειών επιχρισμάτων με χρώματα υδατικής διασποράς, ακρυλικής, στυρενιοακρυλικής ή πολυβινυλικής βάσεως. Εσωτερικών επιφανειών.	m2		$205,00 + (3,70 + 4,40) * 1,30 = 215,53$	215,00
77.80.02	Χρωματισμοί επί επιφανειών επιχρισμάτων με χρώματα υδατικής διασποράς, ακρυλικής, στυρενιοακρυλικής ή πολυβινυλικής βάσεως. Εξωτερικών επιφανειών.	m2		$155,00 + 68,00 = 223,00$	225,00
77.96	Μυκητοκτόνες επαλείψεις ξυλίνων επιφανειών	m2		$(120,00 + 15,00 + 70,00) * 2 = 410,00$	410,00
79.08	Στεγανωτικές επιστρώσεις με τσιμεντοειδή υλικά	m2		$42,00 * 1,50 = 63,00$	63,00
79.09	Επίστρωση με απλό ασφαλτόπανο	m2		από autocad	120,00
79.10	Στεγάνωση ξύλινης στέγης με λεπτή ελαστομερή υδρατμοπερατή μεμβράνη	m2		από autocad	120,00

Αρ. Τιμολ.	Σύντομη περιγραφή αντικειμένου	Μονάδα	Παρατηρήσεις	Προμέτρηση	ποσότητα
79.11.03	Μεμβράνη ασφαλτικής βάσεως με επίστρωση προστασίας από φύλλα αλουμινίου πάχους 0,08 mm	m2		120,00 + 15,00 = 135,00	135,00
79.15.03	Γεωϋφασμα μη υφαντό βέρους 205 gr/m2	m2	Δάπεδα και θεμέλια	50,50 * 1,00 + 70,00 = 120,50	120,00
79.16.01	Φράγμα υδρατμών με φύλλα πολυαιθυλενίου πάχους 0,40mm	m2		από autocad	70,00
79.18	Μεμβράνη HDPE με κωνικές ή σφαιρικές προεξοχές (αυγουλιέρα)	m2		42,00 * 1,00 = 42,00	42,00
79.24	Ίνες πολυπροπυλενίου σκυροδεμάτων	Kg			100,00
79.45 N	Θερμική απομόνωση οροφών και δαπέδων με φύλλα εξηλασμένης πολυστερίνης πάχους 50 mm	m2	θερμομόνωση δαπέδου		70,00
79.46 N	Θερμομόνωση κεκλιμένων οροφών με πλάκες από αφρώδη εξηλασμένη πολυστερίνη πάχους 70 mm	m2	θερμομόνωση στέγης		120,00
79.48 N	Εξωτερική θερμοπρόσοψη με πλάκες διογκωμένης πολυστερίνης πάχους 60 mm	m2		42,30 (εξωτερική περίμετρος κτηρίου) * 4,00 (ύψος) - 3 * 1,77 * 2,10 - 1,05 * 2,70 - 2 * 1,17 * 1,60 = 151,47	155,00
ΟΜΑΔΑ : ΑΠΟΛΟΓΙΣΤΙΚΑ					
	κλειδαριά και χειρολαβές		πόρτες - παράθυρα		

ΣΥΝΤΑΧΘΗΚΕ
ΑΓΙΟΣ ΝΙΚΟΛΑΟΣ 04-08-2021

ΚΑΡΥΩΤΑΚΗΣ ΣΤΑΥΡΟΣ
Πολιτικός Μηχανικός

ΕΛΛΗΝΙΚΗ ΔΗΜΟΚΡΑΤΙΑ
ΠΕΡΙΦΕΡΕΙΑ ΚΡΗΤΗΣ
ΔΗΜΟΣ ΑΓΙΟΥ ΝΙΚΟΛΑΟΥ



ΔΙΕΥΘΥΝΣΗ ΜΕΛΕΤΩΝ
ΤΜΗΜΑ ΕΚΠΟΝΗΣΗΣ
ΜΕΛΕΤΩΝ

Εργο **ΑΠΟΚΑΤΑΣΤΑΣΗ ΚΤΗΡΙΟΥ ΔΗΜΟΤΙΚΟΥ
ΣΧΟΛΕΙΟΥ ΦΙΝΟΚΑΛΙΑ ΓΙΑ ΤΗ
ΔΗΜΙΟΥΡΓΙΑ ΚΕΝΤΡΟΥ ΕΝΗΜΕΡΩΣΗΣ
ΓΙΑ ΤΟ ΚΛΙΜΑ ΚΑΙ ΤΟ ΠΕΡΙΒΑΛΛΟΝ**

Προυπ **263.329,00** Ευρώ (με Φ.Π.Α. 24 %)

Πηγή Το έργο χρηματοδοτείται από το Πρόγραμμα "Αγροτική
Ανάπτυξη της Ελλάδας 2014 - 2020" με συγχρηματοδότηση
από το Ε.Γ.Τ.Α.Α. και συγκεκριμένα από την ΣΑ 082/1. Ο
κωδικός ΣΑΕ του έργου είναι 2017ΣΕ08210000 και ο
κωδικός ΟΠΣΑΑ είναι ο 0011388647

Χρήση **2021**

ΣΥΝΟΠΤΙΚΗ ΠΡΟΜΕΤΡΗΣΗ ΕΡΓΑΣΙΩΝ ΜΕΛΕΤΗΣ

Ομάδα Χωματουργικά, καθαιρέσεις

ΑΤ 1.1	<u>Φορτοεκφόρτωση υλικών επί αυτοκινήτου ή σε ζώα, φορτοεκφόρτωση με μηχανικά μέσα</u>	25,00 tn
ΑΤ 1.2	<u>Φορτοεκφόρτωση με τα γέρια υλικών επί χειροκινήτων μεταφορικών μέσων</u>	5,00 tn
ΑΤ 1.3	<u>Μεταφορά υλικών με μονότροχο</u>	7,50 T10m
ΑΤ 1.4	<u>Μεταφορές με αυτοκίνητο, δια μέσου οδών καλής βατότητας με την πληρωμή σε αδειοδοτημένη μονάδα ανακύκλωσης υλικών (ΑΕΚΚ)</u>	250,00 tnKm
ΑΤ 1.5	<u>Εκθάμνωση εδάφους, με δενδρύλια περιμέτρου κορμού μέχρι 0,25 m</u>	250,00 m ²
ΑΤ 1.6	<u>Εκσκαφή θεμελίων και τάφων χωρίς τη χρήση μηχανικών μέσων, σε εδάφη γαιώδη-ημιβραχώδη με μεταφορά και πληρωμή της αδειοδοτημένης μονάδας ανακύκλωσης υλικών (ΑΕΚΚ)</u>	95,00 m ³

AT 1.7	<u>Επίχωση με προϊόντα εκσκαφών, εκβραχισμών ή κατεδαφίσεων</u>	20,00 m ³
AT 1.8	<u>Εξυγιαντικές στρώσεις με θραυστό υλικό λατομείου πάχους 10cm</u>	50,00 m ³
AT 1.9	<u>Καθαίρεση ανωδομών από αργολιθοδομή ή λιθοδομή</u>	0,25 m ³
AT 1.10	<u>Καθαιρέσεις πλινθοδομών</u>	0,15 m ³
AT 1.11	<u>Καθαίρεση στοιχείων κατασκευών από άοπλο σκυρόδεμα, με χρήση συνήθους κρουστικού εξοπλισμού</u>	2,00 m ³
AT 1.12	<u>Καθαίρεση στοιχείων κατασκευών από οπλισμένο σκυρόδεμα, με εφαρμογή συνήθων μεθόδων καθαίρεσης</u>	4,50 m ³
AT 1.13	<u>Καθαίρεση επικεραμώσεων, με προσοχή, για την εξαγωγή ακεραίων κεράμων σε ποσοστό > 50%</u>	142,00 m ²
AT 1.14	<u>Καθαίρεση επιχρισμάτων</u>	375,00 m ²
AT 1.15	<u>Διάνοιξη οπής ή φωλιάς σε λιθοδομή</u>	2,00 τεμαχ
AT 1.16	<u>Αποξήλωση ξύλινων ή σιδηρών κουφωμάτων (15% της τιμής)</u>	25,00 m ²
AT 1.17	<u>Αποξήλωση ξύλινων δαπέδων ή επενδύσεων</u>	67,00 m ²

AT 1.18	<u>Καθαίρεση φέροντος οργανισμού ξύλινης στέγης</u>	115,00 m ³
AT 1.19	<u>Καθαίρεση ψευδοροφών κάθε τύπου</u>	67,00 m ²
AT 1.20	<u>Αποξήλωση ξύλινου φέροντος οργανισμού πατωμάτων</u>	67,00 m ³
AT 1.21	<u>Ικριώματα σιδηρά σωληνωτά</u>	50,00 m ²

Ομάδα Σκυροδέματα

AT 2.1	<u>Προμήθεια, μεταφορά επί τόπου, διάστρωση και συμπίκνωση σκυροδέματος με χρήση αντλίας ή πυργογερανού, για κατασκευές από σκυρόδεμα κατηγορίας C16/20</u>	18,00 m ³
AT 2.2	<u>Προμήθεια, μεταφορά επί τόπου, διάστρωση και συμπίκνωση σκυροδέματος με χρήση αντλίας ή πυργογερανού, για κατασκευές από σκυρόδεμα κατηγορίας C30/37</u>	18,00 m ³
AT 2.3	<u>Μανδύας εκτοξευόμενου σκυροδέματος επί κατακόρυφων στοιχείων οπλισμένου σκυροδέματος C30/37</u>	20,00 m ³
AT 2.4	<u>Προσαύξηση τιμής σκυροδέματος οποιασδήποτε κατηγορίας, όταν το σύνολο της χρησιμοποιούμενης ποσότητας δεν υπερβαίνει τα 30,00 m³, για κατασκευές από σκυρόδεμα κατηγορίας C16/20</u>	18,00 m ³
AT 2.5	<u>Προσαύξηση τιμής σκυροδέματος όταν το σύνολο της χρησιμοποιούμενης ποσότητας δεν υπερβαίνει τα 30,00 m³, για κατασκευές από σκυρόδεμα κατηγορίας C30/37</u>	18,00 m ³

ΑΤ 2.6	<u>Ξυλότυποι γυτών μικροκατασκευών</u>	50,00 m2
ΑΤ 2.7	<u>Χαλύβδινοι οπλισμοί σκυροδέματος, χαλύβδινοι οπλισμοί λείοι κατηγορίας B500A</u>	2.200,00 Kgr
ΑΤ 2.8	<u>Σιδηροί οπλισμοί για την κατασκευή μανδύων από εκτοξευόμενο σκυρόδεμα</u>	2.400,00 Kgr
ΑΤ 2.9	<u>Χαλύβδινοι οπλισμοί σκυροδέματος, δομικά πλέγματα B500C</u>	230,00 Kgr
ΑΤ 2.10	<u>Αποστατήρες σιδηροπλισμού σκυροδεμάτων</u>	460,00 m2
ΑΤ 2.11	<u>Λιθοπληρώσεις τάφρων και στραγγιστηρίων</u>	45,00 m3
ΑΤ 2.12	<u>Κατασκευή λιθόστρωτων από ξηρολιθοδομή, λιθόστρωτα πάχους μέσου πάχους έως 25 cm</u>	50,00 m2
ΑΤ 2.13	<u>Αργολιθοδομές με ασβεστοτσιμεντοκονίαμα των 400 kg τσιμέντου, αργολιθοδομές με ασβεστοτσιμεντοκονίαμα χωρίς ορατές όψεις</u>	1,00 m3
ΑΤ 2.14	<u>Στέγη ξύλινη για επιστέγαση με γαλλικά κλπ κεραμίδια ή τεχνητές πλάκες, στέγη ξύλινη, ανοίγματος έως 6,00 m</u>	15,00 m2
ΑΤ 2.15	<u>Στέγη ξύλινη για επιστέγαση με γαλλικά κλπ κεραμίδια ή τεχνητές πλάκες, στέγη ξύλινη, ανοίγματος 6,01 έως 12,00 m</u>	120,00 m2

ΑΤ 2.16	<u>Σανίδωμα στέγης, σανίδωμα στέγης με τάβλες πάχους 2,5 cm (εργασία και υλικά)</u>	120,00 m ²
ΑΤ 2.17	<u>Επιτεγίδωση στέγης, για κεραμίδια γαλλικού τύπου</u>	120,00 m ²
ΑΤ 2.18	<u>Κατεργασία επιφανειών σκελετού στέγης, πλήρης κατεργασία (ροκάνισμα, πλάνισμα, μόρφωση γωνιών με εργαλείο)</u>	120,00 m ²
ΑΤ 2.19	<u>Κάλυψη οροφής με μισόταυλες (εργασία και υλικά)</u>	70,00 m ²
ΑΤ 2.20	<u>Δάπεδο ραμποτέ με λωρίδες πλάτους 4 - 7cm με τον σκελετό από καδρόνια, από λωρίδες ξυλείας δρυός πλάτους 4,0 - 7,0 cm (εργασία και υλικά)</u>	70,00 m ²
ΑΤ 2.21	<u>Σοβατεπιά πλάτους 5 έως 8 cm, πάχους τουλάχιστον 12 mm, από ξυλεία τύπου δρυός</u>	50,00 m
ΑΤ 2.22	<u>Θύρες ξύλινες πρεσσαριστές, με κάσσα δρομική, πλάτους έως 13 cm (εργασία και υλικά)</u>	6,00 m ²
ΑΤ 2.23	<u>Πέργκολες και παρεμφερή, πέργκολες και παρεμφερείς κατασκευές από ξυλεία λαρικοειδή (λάρτζινη) (εργασία και υλικά)</u>	1,50 m ³
ΑΤ 2.24	<u>Συρτάρια για κουζινοτούλαπα επιφάνειας έως 0,20 m²</u>	4,00 τεμαχ
ΑΤ 2.25	<u>Πάγκος από άκαυστη φορμάικα ενδεικτικού τύπου DUROPAL</u>	1,00 m ²

AT 2.26	<u>Ερμάρια κουζίνας επί δαπέδου μη τυποποιημένα</u>	1,20 m ²
AT 2.27	<u>Ερμάρια κουζίνας κρεμαστά επί τοίχου, μη τυποποιημένα</u>	1,70 m ²
AT 2.28	<u>Γωνιόκрана προστασίας κατακόρυφων ακμών επιχρισμάτων</u>	22,00 m
AT 2.29	<u>Θύρες σιδηρές απλού σχεδίου από ευθύγραμμες ράβδους</u>	250,00 Kgr
AT 2.30	<u>Σιδηρά κυκλιδώματα από ράβδους συνήθων διατομών, απλού σχεδίου από ευθύγραμμες ράβδους</u>	450,00 Kgr
AT 2.31	<u>Θύρες αλουμινίου με ηλεκτροστατικά βαμμένο αλουμίνιο, ανοιγόμενες μονόφυλλες με σταθερό φεγγίτη</u>	5,15 m ²
AT 2.32	<u>Θύρες αλουμινίου με ηλεκτροστατικά βαμμένο αλουμίνιο, ανοιγόμενες δίφυλλες με σταθερό φεγγίτη με θερμοδιακοπή</u>	2,70 m ²
AT 2.33	<u>Υαλοστάσια αλουμινίου μεμονωμένα, υαλοστάσια μονόφυλλα, ανοιγόμενα περί κατακόρυφο ή οριζόντιο άξονα με σίτα</u>	0,35 m ²
AT 2.34	<u>Υαλοστάσια αλουμινίου μεμονωμένα, υαλοστάσια δίφυλλα ή τρίφυλλα, με ή χωρίς σταθερό φεγγίτη, ανοιγόμενα περί κατακόρυφο ή οριζόντιο άξονα, με θερμοδιακοπή και σίτα</u>	14,50 m ²
AT 2.35	<u>Επιχρίσματα τριπτά ή πατητά με τσιμεντοκονίαμα</u>	7,50 m ²
AT 2.36	<u>Επιχρίσματα τριπτά - τριβιδιστά με μαρμαροκονίαμα</u>	205,00 m ²

AT 2.37	<u>Επικεράμωση με κεραμίδια γαλλικού τύπου</u>	120,00 m ²
AT 2.38	<u>Επιστρώσεις δαπέδων με κεραμικά πλακίδια, επιστρώσεις δαπέδων με πλακίδια GROUP 4, διαστάσεων 30x30 cm (εργασία και υλικά)</u>	6,00 m ²
AT 2.39	<u>Επενδύσεις τοίγων με κεραμικά πλακίδια GROUP 1, επενδύσεις τοίγων με πλακίδια GROUP 1, διαστάσεων 30x30 cm (εργασία και υλικά)</u>	35,00 m ²
AT 2.40	<u>Επιστρώσεις δαπέδων και περιθώρια με τσιμεντοκονίαμα σε τρεις στρώσεις, επιστρώσεις τσιμεντοκονίας πάχους 2,5 cm</u>	51,00 m ²
AT 2.41	<u>Επιστρώσεις δαπέδων και περιθώρια με τσιμεντοκονίαμα ή με τσιμεντο-ασβεστο-κονίαμα σε δύο στρώσεις, επιστρώσεις τσιμεντοκονίας πάχους 1,5 cm</u>	6,00 m ²
AT 2.42	<u>Κατώφλια και περιζώματα (μπορντούρες) επιστρώσεων από μάρμαρο, κατώφλια από μάρμαρο σκληρό έως εξαιρετικά σκληρό, πάχους 3 cm και πλάτους 11 - 30 cm (εργασία και υλικά)</u>	0,90 m ²
AT 2.43	<u>Ποδιές παραθύρων από μάρμαρο, ποδιές παραθύρων από μαλακό μάρμαρο πάχους 3 cm (εργασία και υλικά)</u>	6,50 m ²
AT 2.44	<u>Υαλοπίνακες αδιαφανείς (ματ) απλοί</u>	0,25 m ²
AT 2.45	<u>Διπλοί θερμομονωτικοί - ηχομονωτικοί - ανακλαστικοί υαλοπίνακες</u>	13,00 m ²
AT 2.46	<u>Προετοιμασία επιχρισμένων επιφανειών τοίγων για χρωματισμούς</u>	420,00 m ²

AT 2.47	<u>Προετοιμασία ξύλινων επιφανειών για χρωματισμούς</u>	16,50 m2
AT 2.48	<u>Αντισκωριακές βαφές, εφαρμογή αντισκωριακού υποστρώματος ενός συστατικού βάσεως νερού η διαλύτου αλκυδικής, ακρυλικής ή τροποποιημένης αλκυδικής ή ακρυλικής ρητίνης.</u>	14,00 m2
AT 2.49	<u>Ελαιοχρωματισμοί κοινοί ξύλινων επιφανειών με χρώματα αλκυδικών ή ακρυλικών ρητινών, βάσεως νερού η διαλύτου</u>	16,50 m2
AT 2.50	<u>Ελαιοχρωματισμοί κοινοί σιδηρών επιφανειών με χρώματα αλκυδικών ή ακρυλικών ρητινών, βάσεως νερού η διαλύτου</u>	14,00 m2
AT 2.51	<u>Εφαρμογή επί ξύλινων επιφανειών βερνικοχρώματος βάσεως νερού η διαλύτη ενός η δύο συστατικών, βερνικοχρωματισμοί ξύλινων επιφανειών με βερνικόχρωμα δύο συστατικών βάσεως νερού η διαλύτου.</u>	140,00 m2
AT 2.52	<u>Χρωματισμοί επί επιφανειών επιγρισμάτων με χρώματα υδατικής διασποράς, ακρυλικής, στυρενιοακρυλικής ή πολυβινυλικής βάσεως, εσωτερικών επιφανειών με χρήση χρωμάτων, ακρυλικής στυρενιοακρυλικής- ακρυλι</u>	215,00 m2
AT 2.53	<u>Χρωματισμοί επί επιφανειών επιγρισμάτων με χρώματα υδατικής διασποράς, ακρυλικής, στυρενιοακρυλικής ή πολυβινυλικής βάσεως, εξωτερικών επιφανειών με χρήση χρωμάτων, ακρυλικής ή στυρένιο-ακρυλικής βάσε</u>	225,00 m2
AT 2.54	<u>Μυκητοκτόνες επαλείψεις ξύλινων επιφανειών</u>	410,00 m2
AT 2.55	<u>Στεγανωτικές επιστρώσεις με τσιμεντοειδή υλικά</u>	63,00 Kgr

AT 2.56	<u>Επίστρωση απλή με ασφαλτόπανο</u>	120,00 m2
AT 2.57	<u>Επίστρωση με ελαστομερή υδρατμοπερατή μεμβράνη</u>	120,00 m2
AT 2.58	<u>Επιστρώσεις με ελαστομερείς μεμβράνες, μεμβράνη ασφαλικής βάσεως με επίστρωση προστασίας από φύλλο αλουμινίου, πάχους 0,08 mm</u>	135,00 m2
AT 2.59	<u>Γεωυφάσματα μη υφαντά, γεωύφασμα μη υφαντό βάρους 205 gr/m2</u>	120,00 m2
AT 2.60	<u>Φράγματα υδρατμών από συνθετικά υλικά, με φύλλα πολυαιθυλενίου πάχους 0,40 mm</u>	70,00 m2
AT 2.61	<u>Μεμβράνη HDPE με κωνικές ή σφαιρικές προεξοχές (αυγουλιέρα)</u>	42,00 m2
AT 2.62	<u>Ίνες πολυπροπυλενίου σκυροδεμάτων, κατά ΕΛΟΤ EN 14889-2</u>	100,00 Kgr
AT 2.63	<u>Θερμική απομόνωση οροφών και δαπέδων με φύλλα εξηλασμένης πολυστερίνης πάχους 50 mm</u>	70,00 m2
AT 2.64	<u>Θερμομόνωση κεκλιμένων οροφών με πλάκες από αφρώδη εξηλασμένη πολυστερίνη πάχους 70 mm</u>	120,00 m2
AT 2.65	<u>Εξωτερική θερμοπρόσοψη με πλάκες διογκωμένης πολυστερίνης πάχους 60mm</u>	155,00 m2

Ομάδα ΥΔΡΕΥΣΗ

ΑΤ 3.1	<u>Εκσκαφή ορυγμάτων υπογείων δικτύων σε έδαφος γαιώδες ή ημιβραχώδες , με πλάτος πυθμένα έως 1,00 m, με την πλευρική απόθεση των προϊόντων εκσκαφής, για βάθος ορύγματος έως 1,00 m</u>	10,00 m ³
ΑΤ 3.2	<u>Επιχώσεις ορυγμάτων υπογείων δικτύων με προϊόντα εκσκαφών, με ιδιαίτερες απαιτήσεις συμπύκνωσης</u>	8,00 m ³
ΑΤ 3.3	<u>Επιχώσεις ορυγμάτων υπογείων δικτύων με θραυστό άμμο λατομείου, για συνολικό πάχος επίχωσης έως 50 cm</u>	1,00 m ³
ΑΤ 3.4	<u>Σκυροδέματα μικρών έργων, για κατασκευές από σκυρόδεμα κατηγορίας C8/10 (για προστασία σωλήνων)</u>	1,00 m ³
ΑΤ 3.5	<u>Φρεάτιο- Μετρητής νερού που περιλαμβάνει. Α) Φρεάτιο διαστ. 30 X 40 X 40 cm με κάλυμμα. β) Μετρητή νερού γ) Σφαιρική βαλβίδα απομόνωσης δ) Βαλβίδα αντεπιστροφής ,πλήρες. Ον. Διαμέτρου DN25 (Φ</u>	1,00 τεμαχ
ΑΤ 3.6	<u>Βάννα ορειγάλκινη σφαιρική διαμέτρου 1/2 ins πίεσεως λειτουργίας μέχρι 10 ατμοσφαιρών</u>	4,00 τεμαχ
ΑΤ 3.7	<u>Βάννα ορειγάλκινη σφαιρική διαμέτρου 3/4 ins πίεσεως λειτουργίας μέχρι 10 ατμοσφαιρών</u>	6,00 τεμαχ
ΑΤ 3.8	<u>Βάννα ορειγάλκινη σφαιρική διαμέτρου 1 ins πίεσεως λειτουργίας μέχρι 10 ατμοσφαιρών</u>	1,00 τεμαχ
ΑΤ 3.9	<u>Πλαστικός σωλήνας ύδρευσης πολυαιθυλενίου HD-PE διαμέτρου 20mm, πίεσεως 6ατμοσφαιρών</u>	23,00 m

ΑΤ 3.10	<u>Πλαστικός σωλήνας ύδρευσης πολυαιθυλενίου HD-PE διαμέτρου 20mm, πίεσεως 10 ατμοσφαιρών</u>	10,00 m
ΑΤ 3.11	<u>Πλαστικός σωλήνας ύδρευσης πολυαιθυλενίου HD-PE διαμέτρου 25mm, πίεσεως 10 ατμοσφαιρών</u>	25,00 m
ΑΤ 3.12	<u>Δεξαμενή ύδατος, κυλινδρική, χωρητικότητας 2 m³, εκ πλαστικής ύλης</u>	1,00 τεμαχ
ΑΤ 3.13	<u>Πλωτήρας υδαταποθήκης (φλοτέρ) Φ 1/2 ins</u>	1,00 τεμαχ
ΑΤ 3.14	<u>Πιεστικό δοχείο υδρεύσεως πλήρες, χωρητικότητας 80 l</u>	1,00 τεμαχ
ΑΤ 3.15	<u>Λίδυμο Ηλεκτροκίνητο αντλητικό συγκρότημα κυκλοφορίας ύδατος παροχής 2,5 m³/h έκαστη, σε μανομετρικό ύψος 46 m.</u>	1,00 τεμαχ
ΑΤ 3.16	<u>Συλλέκτης νερού (collector) με 3 παροχές 3/4"</u>	1,00 τεμαχ
ΑΤ 3.17	<u>Κρουνός εκροής (βρύση) κοινός ορειγάλκινος Φ 1/2 ins</u>	2,00 τεμαχ
ΑΤ 3.18	<u>Πλαστικοί σωλήνες από πολυπροπυλένιο PP Faser 20X3,2 χιλ. ονομ. πίεσης PN 20 atm.</u>	20,00 m
ΑΤ 3.19	<u>Πλαστικοί σωλήνες από πολυπροπυλένιο Faser PP 25x4,2 χιλ. ονομ. πίεσης PN 20 atm</u>	15,00 m
ΑΤ 3.20	<u>Θερμική απομόνωση σωλήνων διαμέτρου μέχρι Φ25</u>	10,00 m

ΑΤ 3.21	<u>Γαρνιτούρα Υδροληψίας (υδραυλικός υποδοχέας)</u>	8,00 τεμαχ
ΑΤ 3.22	<u>Βαλβίδα διακοπής (διακόπτης) γωνιακή, επιχρωμένη, οριγάλκινη Φ 1/2 ins</u>	8,00 τεμαχ
ΑΤ 3.23	<u>Αναμικτήρας (μπατταρία) θερμού - ψυχρού ύδατος, τοποθετημένος σε νιπτήρα Φ 1/2 ins</u>	1,00 τεμαχ
ΑΤ 3.24	<u>Αναμικτήρας ΑΜΕΑ (μπατταρία) θερμού - ψυχρού ύδατος, τοποθετημένος σε νιπτήρα Φ 1/2 ins</u>	1,00 τεμαχ
ΑΤ 3.25	<u>Αναμικτήρας (μπατταρία) θερμού - ψυχρού ύδατος, νεροχύτη Φ 1/2 ins, ορειγάλκινος, επιχρωμιωμένος</u>	1,00 τεμαχ
ΑΤ 3.26	<u>Θερμοσίφωνας ηλεκτρικός χωρητικότητας 40 l, ισχύος 3000 W κατάλληλος για πίεση λειτουργίας 10 ατμοσφαιρών</u>	2,00 τεμαχ
Ομάδα ΑΠΟΧΕΤΕΥΣΗ		
ΑΤ 4.1	<u>Εκσκαφή ορυγμάτων υπογείων δικτύων σε έδαφος γαιώδες ή ημιβραχώδες , με πλάτος πυθμένα έως 1,00 m, με την πλευρική απόθεση των προϊόντων εκσκαφής, για βάθος ορύγματος έως 1,00 m</u>	9,00 m ³
ΑΤ 4.2	<u>Επιχώσεις ορυγμάτων υπογείων δικτύων με προϊόντα εκσκαφών, με ιδιαίτερες απαιτήσεις συμπύκνωσης</u>	8,00 m ³
ΑΤ 4.3	<u>Επιχώσεις ορυγμάτων υπογείων δικτύων με θραυστό άμμο λατομείου, για συνολικό πάχος επίωσης έως 50 cm</u>	1,00 m ³

ΑΤ 4.4	<u>Σκυροδέματα μικρών έργων, για κατασκευές από σκυρόδεμα κατηγορίας C8/10 (για προστασία σωλήνων)</u>	1,00 m ³
ΑΤ 4.5	<u>Σκυροδέματα μικρών έργων, για κατασκευές από σκυρόδεμα κατηγορίας C30/37 (για δεξαμενή ακαθάρτων)</u>	9,50 m ³
ΑΤ 4.6	<u>Ξυλότυποι συνήθων χυτών κατασκευών</u>	62,00 m ²
ΑΤ 4.7	<u>Χαλύβδινοι οπλισμοί σκυροδέματος, χαλύβδινοι οπλισμοί κατηγορίας B500C</u>	1.140,00 Kgr
ΑΤ 4.8	<u>Πλαστικός σωλήν PVC διαμέτρου 40mm, πίεσεως 6 ατμοσφαιρών, τοποθετημένος σε εγκατάσταση αποχετεύσεως</u>	10,00 m
ΑΤ 4.9	<u>Πλαστικός σωλήν PVC διαμέτρου 50mm, πίεσεως 6 ατμοσφαιρών, τοποθετημένος σε εγκατάσταση αποχετεύσεως</u>	30,00 m
ΑΤ 4.10	<u>Πλαστικός σωλήν PVC διαμέτρου 100mm, πίεσεως 6 ατμοσφαιρών, τοποθετημένος σε εγκατάσταση αποχετεύσεως</u>	20,00 m
ΑΤ 4.11	<u>Νιπτήρας πορσελάνης διαστάσεων περίπου 42X56 cm πλήρης με κολώνα στήριξης</u>	1,00 τεμαχ
ΑΤ 4.12	<u>Νιπτήρας πορσελάνης διαστάσεων περίπου 66X56 cm πλήρης για ΑΜΕΑ</u>	1,00 τεμαχ
ΑΤ 4.13	<u>Λεκάνη αποχωρητηρίου εκ πορσελάνης, χαμηλής πίεσεως, "Ευρωπαϊκού" (καθημένου) τύπου</u>	1,00 τεμαχ
ΑΤ 4.14	<u>Λεκάνη αποχωρητηρίου εκ πορσελάνης ΑΜΕΑ, χαμηλής πίεσεως, "Ευρωπαϊκού"(καθημένου) τύπου</u>	1,00 τεμαχ

ΑΤ 4.15	<u>Σιφόνι πλαστικό δαπέδου με εσχάρα και κόφτρα διαμέτρου Φ 100 mm</u>	1,00 τεμαχ
ΑΤ 4.16	<u>Καθρέπτης τοίχου πάχους 5 mm.</u>	0,80 m ²
ΑΤ 4.17	<u>Αγγιστρο (γάντζος) αναρτήσεως διπλό , ορειγάλκινο</u>	2,00 τεμαχ
ΑΤ 4.18	<u>Χαρτοθήκη πλήρης επιγρωμιωμένη με καπάκι</u>	2,00 τεμαχ
ΑΤ 4.19	<u>Στηρίγματα AMEA σετ.</u>	1,00 τεμαχ
ΑΤ 4.20	<u>Νεροχύτης χαλύβδινος, ανοξείδωτος, πλάτους περίπου 50 cm, μιας σκάφης διαστάσεων περίπου 35X40X13 cm, μήκους 1.20 m</u>	1,00 τεμαχ
ΑΤ 4.21	<u>Καλύμματα φρεατίων χυτοσιδηρά</u>	60,00 Kgr
Ομάδα ΚΛΙΜΑΤΙΣΜΟΣ		
ΑΤ 5.1	<u>Αυτόνομη κλιματιστική μονάδα 9.000 Btu/h</u>	1,00 τεμαχ
ΑΤ 5.2	<u>Αυτόνομη κλιματιστική μονάδα split 22.000 Btu/h</u>	2,00 τεμαχ
ΑΤ 5.3	<u>Πλαστικός σωλήν PVC διαμέτρου 40mm, πίεσεως 6 ατμοσφαιρών, τοποθετημένος σε εγκατάσταση αποχετεύσεως</u>	25,00 m

Ομάδα ΓΕΙΩΣΗ - ΑΝΤΙΚΕΡΑΥΝΙΚΗ ΠΡΟΣΤΑΣΙΑ

ΑΤ 6.1	<u>Φρεάτιο γείωσης διαστάσεων 40X40 cm</u>	3,00 τεμαχ
ΑΤ 6.2	<u>Καλύμματα φρεατίων χυτοσιδηρά</u>	40,00 Kgr
ΑΤ 6.3	<u>Ηλεκτρόδιο γείωσης 50X50X2000 mm St/Zn</u>	3,00 m
ΑΤ 6.4	<u>Αγωγός τύπου ΝΥΑ γάλκινος, πολύκλωνος, διατομής 50 mm²</u>	50,00 m

Ομάδα ΠΥΡΑΣΦΑΛΕΙΑ

ΑΤ 7.1	<u>Ανιχνευτής καπνού μετά βάσεως κατάλληλος για εγκατάσταση στην οροφή</u>	4,00 τεμαχ
ΑΤ 7.2	<u>Φωτεινός επαναλήπτης</u>	2,00 τεμαχ
ΑΤ 7.3	<u>Φαροσειρήνα συναγερμού</u>	1,00 τεμαχ
ΑΤ 7.4	<u>Καλώδιο τύπου LiYCY, διπολικό, διατομής 2*1,5 mm²</u>	50,00 m
ΑΤ 7.5	<u>Ηλεκτρικός πίναξ απο χαλυβδοέλασμα Ντεκαπέ μετά θύρας, εντοιχισμένος, προστασίας P 30, διαστάσεως 50*35cm</u>	1,00 τεμαχ
ΑΤ 7.6	<u>Κουβίο Συναγερμού πυρασφάλειας</u>	2,00 τεμαχ

ΑΤ 7.7	<u>Πυροσβεστήρας κόνεως Ρα 6 Kgr.</u>	2,00 τεμαχ
ΑΤ 7.8	<u>Πυροσβεστήρας CO2 φορητός 5Kg</u>	2,00 τεμαχ
ΑΤ 7.9	<u>Αυτόνομο φωτιστικό ασφαλείας Led</u>	3,00 τεμαχ

Ομάδα ΗΛΕΚΤΡΙΚΑ

ΑΤ 8.1	<u>Εκσκαφή ορυγμάτων υπογείων δικτύων σε έδαφος γαιώδες ή ημιβραχώδες , με πλάτος πυθμένα έως 1,00 m, με την πλευρική απόθεση των προϊόντων εκσκαφής, για βάθος ορύγματος έως 1,00 m</u>	10,00 m ³
ΑΤ 8.2	<u>Επιχώσεις ορυγμάτων υπογείων δικτύων με προϊόντα εκσκαφών, με ιδιαίτερες απαιτήσεις συμπύκνωσης</u>	9,00 m ³
ΑΤ 8.3	<u>Σκυροδέματα μικρών έργων, για κατασκευές από σκυρόδεμα κατηγορίας C8/10 (για προστασία σωλήνων)</u>	1,00 m ³
ΑΤ 8.4	<u>Σωλήν ηλεκτρικών γραμμών διπλού τοιχώματος, HD-PE Φ75 mm</u>	30,00 m
ΑΤ 8.5	<u>Σωλήνας ηλεκτρικών γραμμών πλαστικός ευθύς Διαμέτρου Φ 16 mm</u>	10,00 m
ΑΤ 8.6	<u>Σωλήνας ηλεκτρικών γραμμών πλαστικός ευθύς Διαμέτρου Φ 20 mm</u>	10,00 m
ΑΤ 8.7	<u>Σωλήνας ηλεκτρικών γραμμών πλαστικός, σπирάλ, Φ 16 mm,ορατός η εντοιχισμένος</u>	10,00 m

AT 8.8	<u>Σωλήνας ηλεκτρικών γραμμών πλαστικός, σπирάλ, Φ 20 mm, ορατός η εντοιχισμένος</u>	10,00 m
AT 8.9	<u>Πλαστικό κανάλι 15050mm επιτοίγιο</u>	50,00 m
AT 8.10	<u>Καλώδιο τύπου NYM τριπολικό διατομής 3X1.5 mm², γάλκινων αγωγών ορατό η εντοιχισμένο</u>	150,00 m
AT 8.11	<u>Καλώδιο τύπου NYM τριπολικό διατομής 3X2.5 mm², γάλκινων αγωγών ορατό η εντοιχισμένο</u>	200,00 m
AT 8.12	<u>Καλώδιο τύπου NYM τριπολικό διατομής 3X4 mm², γάλκινων αγωγών ορατό η εντοιχισμένο</u>	35,00 m
AT 8.13	<u>Καλώδιο τύπου NYΥ τριπολικό διατομής 3X6 mm², για τοποθέτηση μέσα στο έδαφος</u>	10,00 m
AT 8.14	<u>Καλώδιο τύπου NYΥ πενταπολικό διατομής 5X6 mm², ορατό η εντοιχισμένο</u>	40,00 m
AT 8.15	<u>Καλώδιο τύπου NYΥ τριπολικό με ουδέτερο μειωμένης διατομής 3X35+16 mm², ορατό η εντοιχισμένο</u>	30,00 m
AT 8.16	<u>Καλώδιο τύπου NYΥ μονοπολικό διατομής 1X16 mm², ορατό η εντοιχισμένο</u>	30,00 m
AT 8.17	<u>Κυτίο διακλαδώσεως πλαστικό Φ 70 mm, ορατό η εντοιχισμένο</u>	30,00 τεμαχ
AT 8.18	<u>Ηλεκτρικός πίνακας απο χαλυβδοέλασμα "ντεκαπέ" (DKP) και μορφοσίδηρο με πόρτα προστασίας P 30 επίτοιχος διαστάσεων 60X40 cm περίπου</u>	2,00 τεμαχ

AT 8.19	<u>Ηλεκτρικός πίνακας απο γαλβδοέλασμα "ντεκαπέ" (DKP) και μορφοσίδηρο με πόρτα προστασίας P 30 επίτοιχος διαστάσεων 80X60 cm περίπου</u>	1,00 τεμαχ
AT 8.20	<u>Κυβώτιο ηλεκτρικής διανομής (πίλλαρ)</u>	2,00 τεμαχ
AT 8.21	<u>Ενδεικτική λυχνία μεταλλικών πινάκων STAB και πεδίων τάσεως μέχρι 500 V πλήρης</u>	9,00 τεμαχ
AT 8.22	<u>Διακόπτης πινάκων ενδεικτικού τύπου 5TE SIEMENS απλός τριπολικός Εντάσεως 80A</u>	1,00 τεμαχ
AT 8.23	<u>Διακόπτης πινάκων ενδεικτικού τύπου 5TE SIEMENS απλός τριπολικός Εντάσεως 25 A</u>	2,00 τεμαχ
AT 8.24	<u>Ρελέ καστανίας (ελέγχου φωτισμού) 16 A</u>	6,00 τεμαχ
AT 8.25	<u>Αυτόματος ηλεκτρονικός διακόπτης διαρροής τετραπολικός 4 x 40 A 30 mA</u>	3,00 τεμαχ
AT 8.26	<u>Μικροαυτόματος διακόπτης, ενδεικτικού τύπου WL - SIEMENS, εντάσεως 10 A, μονοπολικός</u>	5,00 τεμαχ
AT 8.27	<u>Μικροαυτόματος διακόπτης, ενδεικτικού τύπου WL - SIEMENS, εντάσεως 16 A, μονοπολικός</u>	16,00 τεμαχ
AT 8.28	<u>Μικροαυτόματος διακόπτης, ενδεικτικού τύπου WL - SIEMENS, εντάσεως 20 A, μονοπολικός</u>	1,00 τεμαχ

ΑΤ 8.29	<u>Διακόπτης πινάκων ενδεικτικού τύπου 5TE SIEMENS (ραγοδιακόπτης)περιορισμένων διαστάσεων γωνευτός, απλός διπολικός εντάσεως 20 Α, με μογλίσκο</u>	1,00 τεμαχ
ΑΤ 8.30	<u>Διακόπτης πινάκων ενδεικτικού τύπου 5TE SIEMENS (ραγοδιακόπτης)περιορισμένων διαστάσεων γωνευτός, απλός διπολικός εντάσεως 25 Α, με μογλίσκο</u>	1,00 τεμαχ
ΑΤ 8.31	<u>Διακόπτης πινάκων ενδεικτικού τύπου 5TE SIEMENS (ραγοδιακόπτης)περιορισμένων διαστάσεων γωνευτός, απλός τριπολικός εντάσεως 25 Α, με μογλίσκο</u>	1,00 τεμαχ
ΑΤ 8.32	<u>Διακόπτης φωτισμού απλός μετά πλήκτρου, εντάσεως 10 Α, τάσεως 250 V, στεγανός</u>	3,00 τεμαχ
ΑΤ 8.33	<u>Μπουτόν φωτισμού</u>	6,00 τεμαχ
ΑΤ 8.34	<u>Ρευματοδότης γωνευτός με προστασία SCHUKO - Εντάσεως 16 Α, με το κυτίο</u>	28,00 τεμαχ
ΑΤ 8.35	<u>Ρευματοδότης στεγανός γωνευτός πλήρης SCHUKO - Εντάσεως 16 Α</u>	4,00 τεμαχ

ΑΤ 8.36	<u>Φωτιστικό σώμα LED, 60X60εκ. 4500 Κ</u>	16,00 τεμαχ
ΑΤ 8.37	<u>Φωτιστικό απλίκια IP 44 και led ισχύος 5W για WC</u>	3,00 τεμαχ
ΑΤ 8.38	<u>Ηλεκτρική συσκευή στεγνώματος χεριών πλήρης</u>	2,00 τεμαχ

<p>ΣΥΝΤΑΧΘΗΚΕ ΑΓΙΟΣ ΝΙΚΟΛΑΟΣ 04-08-2021</p> <p>ΚΑΡΥΩΤΑΚΗΣ ΣΤΑΥΡΟΣ Πολιτικός Μηχανικός</p> <p>ΝΙΚΟΛΑΟΣ ΚΑΡΑΒΕΛΑΚΗΣ Ηλεκτρολόγος Μηχανικός ΤΕ</p>		
---	--	--



Έργο

**ΑΠΟΚΑΤΑΣΤΑΣΗ ΚΤΗΡΙΟΥ ΔΗΜΟΤΙΚΟΥ
ΣΧΟΛΕΙΟΥ ΦΙΝΟΚΑΛΙΑ ΓΙΑ ΤΗ
ΔΗΜΙΟΥΡΓΙΑ ΚΕΝΤΡΟΥ ΕΝΗΜΕΡΩΣΗΣ ΓΙΑ
ΤΟ ΚΛΙΜΑ ΚΑΙ ΤΟ ΠΕΡΙΒΑΛΛΟΝ**

Προυπ **263.329,00** Ευρώ

(με Φ.Π.Α. 24 %)

Πηγή

Το έργο χρηματοδοτείται από το Πρόγραμμα "Αγροτική Ανάπτυξη της Ελλάδας 2014 - 2020" με συγχρηματοδότηση από το Ε.Γ.Τ.Α.Α. και συγκεκριμένα από την ΣΑ 082/1. Ο κωδικός ΣΑΕ του έργου είναι 2017ΣΕ08210000 και ο κωδικός ΟΠΣΑΑ είναι ο 0011388647

Χρήση **2021**

ΠΡΟΥΠΟΛΟΓΙΣΜΟΣ ΜΕΛΕΤΗΣ

α/α	Εργασία	Κατηγορία Τιμολογίου	Κωδικός Αναθέσιμης	Μονάδα Μέτρησης	Ποσότητα	Τιμή Μονάδας	Δαπάνη
-----	---------	----------------------	--------------------	-----------------	----------	--------------	--------

Ομάδα Χωματοργικά, καθαιρέσεις

1	Φορτοεκφόρτωση υλικών επί αυτοκινήτου ή σε ζώα, φορτοεκφόρτωση με μηχανικά μέσα (ΟΙΚ10.1.2)	1.1	ΟΙΚ1104	tn	25,00	1,65	41,25
2	Φορτοεκφόρτωση με τα χέρια υλικών επί χειροκινήτων μεταφορικών μέσων (ΟΙΚ10.2)	1.2	ΟΙΚ1103	tn	5,00	7,30	36,50
3	Μεταφορά υλικών με μονότροχο (ΟΙΚ10.4)	1.3	ΟΙΚ1127	T10m	7,50	2,00	15,00
4	Μεταφορές με αυτοκίνητο, δια μέσου οδών καλής βατότητας με την πληρωμή σε αδειοδοτημένη μονάδα ανακύκλωσης υλικών (ΑΕΚΚ) (ΟΙΚ10.7.1 ΝΕΟ)	1.4	ΟΙΚ1136	tnKm	250,00	0,85	212,50
5	Εκθάμνωση εδάφους, με δενδρύλια περιμέτρου κορμού μέχρι 0,25 m (ΟΙΚ20.1.1)	1.5	ΟΙΚ2101	m2	250,00	4,50	1.125,00
6	Εκσκαφή θεμελίων και τάφρων χωρίς τη χρήση μηχανικών μέσων, σε εδάφη γαιώδη-ημιβραχώδη με μεταφορά και πληρωμή της αδειοδοτημένης μονάδας ανακύκλωσης υλικών (ΑΕΚΚ) (ΟΙΚ20.4.1 ΝΕΟ)	1.6	ΟΙΚ2122	m3	95,00	28,15	2.674,25
7	Επίχωση με προϊόντα εκσκαφών, εκβραχισμών ή κατεδαφίσεων (ΟΙΚ20.10)	1.7	ΟΙΚ2162	m3	20,00	6,40	128,00

8	Εξυγιαντικές στρώσεις με θραυστό υλικό λατομείου πάχους 10cm (ΟΙΚ20.20 ΝΕΟ)	1.8	ΟΙΚ2162	m3	50,00	20,00	1.000,00
9	Καθαίρεση ανωδομών από αργολιθοδομή ή λιθοδομή (ΟΙΚ22.2*)	1.9	ΟΙΚ2204	m3	0,25	22,50	5,62
10	Καθαιρέσεις πλινθοδομών (ΟΙΚ22.4)	1.1 0	ΟΙΚ2222	m3	0,15	15,70	2,35
11	Καθαίρεση στοιχείων κατασκευών από άοπλο σκυρόδεμα, με χρήση συνήθους κρουστικού εξοπλισμού (ΟΙΚ22.10.1*)	1.1 1	ΟΙΚ2226	m3	2,00	28,00	56,00
12	Καθαίρεση στοιχείων κατασκευών από οπλισμένο σκυρόδεμα, με εφαρμογή συνήθων μεθόδων καθαίρεσης (ΟΙΚ22.15.1*)	1.1 2	ΟΙΚ2226	m3	4,50	56,00	252,00
13	Καθαίρεση επικεραμώσεων, με προσοχή, για την εξαγωγή ακεραίων κεράμων σε ποσοστό > 50% (ΟΙΚ22.22.2)	1.1 3	ΟΙΚ2241	m2	142,00	9,00	1.278,00
14	Καθαίρεση επιχρισμάτων (ΟΙΚ22.23)	1.1 4	ΟΙΚ2252	m2	375,00	5,60	2.100,00
15	Διάνοιξη οπής ή φωλιάς σε λιθοδομή (ΟΙΚ22.35)	1.1 5	ΟΙΚ2267	τεμαχ	2,00	3,90	7,80
16	Αποξήλωση ξύλινων ή σιδηρών κουφωμάτων (15% της τιμής) (ΟΙΚ22.45 ΝΕΟ)	1.1 6	ΟΙΚ2275	m2	25,00	2,52	63,00
17	Αποξήλωση ξύλινων δαπέδων ή επενδύσεων (ΟΙΚ22.50)	1.1 7	ΟΙΚ2275	m2	67,00	5,60	375,20
18	Καθαίρεση φέροντος οργανισμού ξύλινης στέγης (ΟΙΚ22.51)	1.1 8	ΟΙΚ5276	m3	115,00	56,00	6.440,00
19	Καθαίρεση ψευδοροφών κάθε τύπου (ΟΙΚ22.53)	1.1 9	ΟΙΚ2275	m2	67,00	5,60	375,20
20	Αποξήλωση ξύλινου φέροντος οργανισμού πατωμάτων (ΟΙΚ22.72)	1.2 0	ΟΙΚ2275	m3	67,00	45,00	3.015,00
21	Ικρίωματα σιδηρά σωληνωτά (ΟΙΚ23.3)	1.2 1	ΟΙΚ2303	m2	50,00	5,60	280,00
Άθροισμα ομάδας Χωματουργικά, καθαιρέσεις							19.482,67

Ομάδα Σκυροδέματα

1	Προμήθεια, μεταφορά επί τόπου, διάστρωση και συμπύκνωση σκυροδέματος με χρήση αντλίας ή πυργογερανού, για κατασκευές από σκυρόδεμα κατηγορίας C16/20 (ΟΙΚ32.1.4)	2.1	ΟΙΚ3214	m3	18,00	90,00	1.620,00
---	--	-----	---------	----	-------	-------	----------

2	Προμήθεια, μεταφορά επί τόπου, διάστρωση και συμπύκνωση σκυροδέματος με χρήση αντλίας ή πυργογερανού, για κατασκευές από σκυρόδεμα κατηγορίας C30/37 (ΟΙΚ32.1.7)	2.2	ΟΙΚ3216	m3	18,00	112,00	2.016,00
3	Μανδύας εκτοξευόμενου σκυροδέματος επί κατακόρυφων στοιχείων οπλισμένου σκυροδέματος C30/37 (ΟΙΚ32.10 ΝΕΟ)	2.3	ΟΙΚ3215	m3	20,00	1.200,00	24.000,00
4	Προσαύξηση τιμής σκυροδέματος οποιασδήποτε κατηγορίας, όταν το σύνολο της χρησιμοποιούμενης ποσότητας δεν υπερβαίνει τα 30,00 m3, για κατασκευές από σκυρόδεμα κατηγορίας C16/20 (ΟΙΚ32.25.3)	2.4	ΟΙΚ3223Α. 5	m3	18,00	16,80	302,40
5	Προσαύξηση τιμής σκυροδέματος όταν το σύνολο της χρησιμοποιούμενης ποσότητας δεν υπερβαίνει τα 30,00 m3, για κατασκευές από σκυρόδεμα κατηγορίας C30/37 (ΟΙΚ32.25.5 ΝΕΟ)	2.5	ΟΙΚ3223Α. 7	m3	18,00	22,50	405,00
6	Ξυλότυποι χυτών μικροκατασκευών (ΟΙΚ38.2)	2.6	ΟΙΚ3811	m2	50,00	22,50	1.125,00
7	Χαλύβδινοι οπλισμοί σκυροδέματος, χαλύβδινοι οπλισμοί λείοι κατηγορίας B500A (ΟΙΚ38.20.1)	2.7	ΟΙΚ3872	Kgr	2.200,00	1,13	2.486,00
8	Σιδηροί οπλισμοί για την κατασκευή μανδύων από εκτοξευόμενο σκυρόδεμα (ΟΙΚ38.20.2 ΝΕΟ)	2.8	ΟΙΚ3873	Kgr	2.400,00	2,30	5.520,00
9	Χαλύβδινοι οπλισμοί σκυροδέματος, δομικά πλέγματα B500C (ΟΙΚ38.20.3)	2.9	ΟΙΚ3873	Kgr	230,00	1,01	232,30
10	Αποστατήρες σιδηροπλισμού σκυροδεμάτων (ΟΙΚ38.45)	2.1 0	ΟΙΚ3873	m2	460,00	2,20	1.012,00
11	Λιθοπληρώσεις τάφρων και στραγγιστηρίων (ΟΙΚ41.1)	2.1 1	ΟΙΚ4104	m3	45,00	28,00	1.260,00
12	Κατασκευή λιθόστρωτων από ξηρολιθοδομή, λιθόστρωτα πάχους μέσου πάχους έως 25 cm (ΟΙΚ41.2.1)	2.1 2	ΟΙΚ4106	m2	50,00	9,00	450,00
13	Αργολιθοδομές με ασβεστοσιμεντοκονίαμα των 400 kg τσιμέντου, αργολιθοδομές με ασβεστοσιμεντοκονίαμα χωρίς ορατές όψεις (ΟΙΚ42.11.1)	2.1 3	ΟΙΚ4211	m3	1,00	64,00	64,00

14	Στέγη ξύλινη για επιστέγαση με γαλλικά κλπ κεραμίδια ή τεχνητές πλάκες, στέγη ξύλινη, ανοίγματος έως 6,00 m (ΟΙΚ52.66.1)	2.1 4	ΟΙΚ5266	m2	15,00	45,00	675,00
15	Στέγη ξύλινη για επιστέγαση με γαλλικά κλπ κεραμίδια ή τεχνητές πλάκες, στέγη ξύλινη, ανοίγματος 6,01 έως 12,00 m (ΟΙΚ52.66.2)	2.1 5	ΟΙΚ5267	m2	120,00	61,00	7.320,00
16	Σανίδωμα στέγης, σανίδωμα στέγης με τάβλες πάχους 2,5 cm (εργασία και υλικά) (ΟΙΚ52.80.3)	2.1 6	ΟΙΚ5283	m2	120,00	22,50	2.700,00
17	Επιτεγίδωση στέγης, για κεραμίδια γαλλικού τύπου (ΟΙΚ52.86)	2.1 7	ΟΙΚ5286	m2	120,00	11,00	1.320,00
18	Κατεργασία επιφανειών σκελετού στέγης, πλήρης κατεργασία (ροκάνισμα, πλάνισμα, μόρφωση γωνιών με εργαλείο) (ΟΙΚ52.88.2)	2.1 8	ΟΙΚ5289	m2	120,00	5,20	624,00
19	Κάλυψη οροφής με μισόταυλες (εργασία και υλικά) (ΟΙΚ52.94)	2.1 9	ΟΙΚ5294	m2	70,00	16,80	1.176,00
20	Δάπεδο ραμποτέ με λωρίδες πλάτους 4 - 7cm με τον σκελετό από καδρόνια, από λωρίδες ξυλείας δρυός πλάτους 4,0 - 7,0 cm (εργασία και υλικά) (ΟΙΚ53.30.1)	2.2 0	ΟΙΚ5323	m2	70,00	67,50	4.725,00
21	Σοβατεπιά πλάτους 5 έως 8 cm, πάχους τουλάχιστον 12 mm, από ξυλεία τύπου δρυός (ΟΙΚ53.50.3)	2.2 1	ΟΙΚ5353	m	50,00	7,30	365,00
22	Θύρες ξύλινες πρεσσαριστές, με κάσσα δρομική, πλάτους έως 13 cm (εργασία και υλικά) (ΟΙΚ54.46.1)	2.2 2	ΟΙΚ5446.1	m2	6,00	118,00	708,00
23	Πέργκολες και παρεμφερή, πέργκολες και παρεμφερείς κατασκευές από ξυλεία λαρικοειδή (λάρτζινη) (εργασία και υλικά) (ΟΙΚ54.80.1)	2.2 3	ΟΙΚ5621	m3	1,50	730,00	1.095,00
24	Συρτάρια για κουζινοτούλαπα επιφάνειας έως 0,20 m2 (ΟΙΚ56.11)	2.2 4	ΟΙΚ5613.1	τεμαχ	4,00	33,50	134,00
25	Πάγκος από άκαυστη φορμάικα ενδεικτικού τύπου DUROPAL (ΟΙΚ56.21)	2.2 5	ΟΙΚ5617	m2	1,00	28,00	28,00
26	Ερμάρια κουζίνας επί δαπέδου μη τυποποιημένα (ΟΙΚ56.23)	2.2 6	ΟΙΚ5613.1	m2	1,20	225,00	270,00
27	Ερμάρια κουζίνας κρεμαστά επί τοίχου, μη τυποποιημένα (ΟΙΚ56.24)	2.2 7	ΟΙΚ5613.1	m2	1,70	180,00	306,00

28	Γωνιόκρανα προστασίας κατακόρυφων ακμών επιχρισμάτων (ΟΙΚ61.13)	2.2 8	OIK6116	m	22,00	2,60	57,20
29	Θύρες σιδηρές απλού σχεδίου από ευθύγραμμες ράβδους (ΟΙΚ62.21)	2.2 9	OIK6221	Kgr	250,00	5,00	1.250,00
30	Σιδηρά κιγκλιδώματα από ράβδους συνήθων διατομών, απλού σχεδίου από ευθύγραμμες ράβδους (ΟΙΚ64.1.1)	2.3 0	OIK6401	Kgr	450,00	4,50	2.025,00
31	Θύρες αλουμινίου με ηλεκτροστατικά βαμμένο αλουμίνιο, ανοιγόμενες μονόφυλλες με σταθερό φεγγίτη (ΟΙΚ65.5 NEO)	2.3 1	OIK6502	m2	5,15	200,00	1.030,00
32	Θύρες αλουμινίου με ηλεκτροστατικά βαμμένο αλουμίνιο, ανοιγόμενες δίφυλλες με σταθερό φεγγίτη με θερμοδιακοπή (ΟΙΚ65.5 NEO)	2.3 2	OIK6502	m2	2,70	250,00	675,00
33	Υαλοστάσια αλουμινίου μεμονωμένα, υαλοστάσια μονόφυλλα, ανοιγόμενα περί κατακόρυφο ή οριζόντιο άξονα με σίτα (ΟΙΚ65.17.1 NEO)	2.3 3	OIK6519	m2	0,35	200,00	70,00
34	Υαλοστάσια αλουμινίου μεμονωμένα, υαλοστάσια δίφυλλα ή τρίφυλλα, με ή χωρίς σταθερό φεγγίτη, ανοιγόμενα περί κατακόρυφο ή οριζόντιο άξονα, με θερμοδιακοπή και σίτα (ΟΙΚ65.17.4 NEO)	2.3 4	OIK6522	m2	14,50	250,00	3.625,00
35	Επιχρίσματα τριπτά ή πατητά με τσιμεντοκονίαμα (ΟΙΚ71.22)	2.3 5	OIK7122	m2	7,50	14,00	105,00
36	Επιχρίσματα τριπτά - τριβιδιστά με μαρμαροκονίαμα (ΟΙΚ71.31)	2.3 6	OIK7131	m2	205,00	11,20	2.296,00
37	Επικεράμωση με κεραμίδια γαλλικού τύπου (ΟΙΚ72.11)	2.3 7	OIK7211	m2	120,00	22,50	2.700,00
38	Επιστρώσεις δαπέδων με κεραμικά πλακίδια, επιστρώσεις δαπέδων με πλακίδια GROUP 4, διαστάσεων 30x30 cm (εργασία και υλικά) (ΟΙΚ73.33.2)	2.3 8	OIK7331	m2	6,00	33,50	201,00
39	Επενδύσεις τοίχων με κεραμικά πλακίδια GROUP 1, επενδύσεις τοίχων με πλακίδια GROUP 1, διαστάσεων 30x30 cm (εργασία και υλικά) (ΟΙΚ73.34.2)	2.3 9	OIK7326.1	m2	35,00	36,00	1.260,00

40	Επιστρώσεις δαπέδων και περιθώρια με τσιμεντοκονίαμα σε τρεις στρώσεις, επιστρώσεις τσιμεντοκονίας πάχους 2,5 cm (ΟΙΚ73.36.2)	2.4 0	ΟΙΚ7336	m2	51,00	15,70	800,70
41	Επιστρώσεις δαπέδων και περιθώρια με τσιμεντοκονίαμα ή με τσιμεντο-ασβεστο-κονίαμα σε δύο στρώσεις, επιστρώσεις τσιμεντοκονίας πάχους 1,5 cm (ΟΙΚ73.37.2)	2.4 1	ΟΙΚ7338	m2	6,00	12,30	73,80
42	Κατώφλια και περιζώματα (μπορντούρες) επιστρώσεων από μάρμαρο, κατώφλια από μάρμαρο σκληρό έως εξαιρετικά σκληρό, πάχους 3 cm και πλάτους 11 - 30 cm (εργασία και υλικά) (ΟΙΚ75.1.4)	2.4 2	ΟΙΚ7508	m2	0,90	106,00	95,40
43	Ποδιές παραθύρων από μάρμαρο, ποδιές παραθύρων από μαλακό μάρμαρο πάχους 3 cm (εργασία και υλικά) (ΟΙΚ75.31.3)	2.4 3	ΟΙΚ7533	m2	6,50	90,00	585,00
44	Υαλοπίνακες αδιαφανείς (ματ) απλοί (ΟΙΚ76.14)	2.4 4	ΟΙΚ7614	m2	0,25	31,00	7,75
45	Διπλοί θερμομονωτικοί - ηχομονωτικοί - ανακλαστικοί υαλοπίνακες (ΟΙΚ76.27.3 ΝΕΟ)	2.4 5	ΟΙΚ7609.2	m2	13,00	85,00	1.105,00
46	Προετοιμασία επιχρισμένων επιφανειών τοίχων για χρωματισμούς (ΟΙΚ77.15)	2.4 6	ΟΙΚ7735	m2	420,00	1,70	714,00
47	Προετοιμασία ξύλινων επιφανειών για χρωματισμούς (ΟΙΚ77.16)	2.4 7	ΟΙΚ7736	m2	16,50	2,20	36,30
48	Αντισκωριακές βαφές, εφαρμογή αντισκωριακού υποστρώματος ενός συστατικού βάσεως νερού η διαλύτου αλκυδικής, ακρυλικής ή τροποποιημένης αλκυδικής ή ακρυλικής ρητίνης. (ΟΙΚ77.20.1)	2.4 8	ΟΙΚ7738	m2	14,00	2,20	30,80
49	Ελαιοχρωματισμοί κοινοί ξύλινων επιφανειών με χρώματα αλκυδικών ή ακρυλικών ρητινών, βάσεως νερού η διαλύτου (ΟΙΚ77.54)	2.4 9	ΟΙΚ7755	m2	16,50	6,70	110,55
50	Ελαιοχρωματισμοί κοινοί σιδηρών επιφανειών με χρώματα αλκυδικών ή ακρυλικών ρητινών, βάσεως νερού η διαλύτου (ΟΙΚ77.55)	2.5 0	ΟΙΚ7755	m2	14,00	6,70	93,80

51	Εφαρμογή επί ξύλινων επιφανειών βερνικοχρώματος βάσεως νερού η διαλύτη ενός η δύο συστατικών, βερνικοχρωματισμοί ξύλινων επιφανειών με βερνικόχρωμα δύο συστατικών βάσεως νερού η διαλύτου. (ΟΙΚ77.71.3)	2.5 1	ΟΙΚ7767.8	m2	140,00	15,70	2.198,00
52	Χρωματισμοί επί επιφανειών επιχρισμάτων με χρώματα υδατικής διασποράς, ακρυλικής, στυρενιοακρυλικής ή πολυβινυλικής βάσεως, εσωτερικών επιφανειών με χρήση χρωμάτων, ακρυλικής στυρενιοακρυλικής- ακρυλι (ΟΙΚ77.80.1)	2.5 2	ΟΙΚ7767.8	m2	215,00	9,00	1.935,00
53	Χρωματισμοί επί επιφανειών επιχρισμάτων με χρώματα υδατικής διασποράς, ακρυλικής, στυρενιοακρυλικής ή πολυβινυλικής βάσεως, εξωτερικών επιφανειών με χρήση χρωμάτων, ακρυλικής ή στυρένιο-ακρυλικής βάσε (ΟΙΚ77.80.2)	2.5 3	ΟΙΚ7767.8	m2	225,00	10,10	2.272,50
54	Μυκητοκτόνες επαλείψεις ξύλινων επιφανειών (ΟΙΚ77.96)	2.5 4	ΟΙΚ7744	m2	410,00	2,80	1.148,00
55	Στεγανωτικές επιστρώσεις με τσιμεντοειδή υλικά (ΟΙΚ79.8)	2.5 5	ΟΙΚ7903	Kgr	63,00	5,60	352,80
56	Επίστρωση απλή με ασφαλτόπανο (ΟΙΚ79.9)	2.5 6	ΟΙΚ7912	m2	120,00	7,90	948,00
57	Επίστρωση με ελαστομερή υδρατμοπερατή μεμβράνη (ΟΙΚ79.10)	2.5 7	ΟΙΚ7912	m2	120,00	7,90	948,00
58	Επιστρώσεις με ελαστομερείς μεμβράνες, μεμβράνη ασφαλικής βάσεως με επίστρωση προστασίας από φύλλο αλουμινίου, πάχους 0,08 mm (ΟΙΚ79.11.3)	2.5 8	ΟΙΚ7912	m2	135,00	12,40	1.674,00
59	Γεωυφάσματα μη υφαντά, γεωύφασμα μη υφαντό βάρους 205 gr/m2 (ΟΙΚ79.15.3)	2.5 9	ΟΙΚ7914	m2	120,00	3,00	360,00
60	Φράγματα υδρατμών από συνθετικά υλικά, με φύλλα πολυαιθυλενίου πάχους 0,40 mm (ΟΙΚ79.16.1)	2.6 0	ΟΙΚ7914	m2	70,00	0,55	38,50
61	Μεμβράνη HDPE με κωνικές ή σφαιρικές προεξοχές (αυγουλιέρα) (ΟΙΚ79.18)	2.6 1	ΟΙΚ7912	m2	42,00	10,10	424,20

62	Ίνες πολυπροπυλενίου σκυροδεμάτων, κατά ΕΛΟΤ EN 14889-2 (ΟΙΚ79.24)	2.6 2	ΟΙΚ7923	Kgr	100,00	9,00	900,00
63	Θερμική απομόνωση οροφών και δαπέδων με φύλλα εξηλασμένης πολυστερίνης πάχους 50 mm (ΟΙΚ79.45 ΝΕΟ)	2.6 3	ΟΙΚ7934	m2	70,00	12,00	840,00
64	Θερμομόνωση κεκλιμένων οροφών με πλάκες από αφρώδη εξηλασμένη πολυστερίνη πάχους 70 mm (ΟΙΚ79.46 ΝΕΟ)	2.6 4	ΟΙΚ7934	m2	120,00	20,00	2.400,00
65	Εξωτερική θερμοπρόσοψη με πλάκες διογκωμένης πολυστερίνης πάχους 60mm (ΟΙΚ79.48 ΝΕΟ)	2.6 5	ΟΙΚ7934	m2	155,00	45,00	6.975,00
Άθροισμα ομάδας Σκυροδέματα							104.300,00

Ομάδα ΥΔΡΕΥΣΗ

1	Εκσκαφή ορυγμάτων υπογείων δικτύων σε έδαφος γαιώδες ή ημιβραχώδες , με πλάτος πυθμένα έως 1,00 m, με την πλευρική απόθεση των προϊόντων εκσκαφής, για βάθος ορύγματος έως 1,00 m (ΥΔΡ3.10.1.1 ΣΧΕΤ.)	3.1	ΥΔΡ6081.1	m3	10,00	4,70	47,00
2	Επιχώσεις ορυγμάτων υπογείων δικτύων με προϊόντα εκσκαφών, με ιδιαίτερες απαιτήσεις συμπύκνωσης (ΥΔΡ5.4)	3.2	ΥΔΡ6067	m3	8,00	1,55	12,40
3	Επιχώσεις ορυγμάτων υπογείων δικτύων με θραυστό άμμο λατομείου, για συνολικό πάχος επίχωσης έως 50 cm (ΥΔΡ5.5.1 ΣΧΕΤ.)	3.3	ΥΔΡ6068	m3	1,00	11,20	11,20
4	Σκυροδέματα μικρών έργων, για κατασκευές από σκυρόδεμα κατηγορίας C8/10 (για προστασία σωλήνων) (ΟΙΚ32.5.1)	3.4	ΟΙΚ3211	m3	1,00	90,00	90,00
5	Φρεάτιο- Μετρητής νερού που περιλαμβάνει. Α) Φρεάτιο διαστ. 30 X 40 X 40 cm με κάλυμμα. β) Μετρητή νερού γ) Σφαιρική βαλβίδα απομόνωσης δ) Βαλβίδα αντεπιστροφής ,πλήρες. Ον. Διαμέτρου DN25 (Φ (HAM11 ΣΧΕΤ.)	3.5	HAM 11	τεμαχ	1,00	274,40	274,40
6	Βάννα ορειχάλκινη σφαιρική διαμέτρου 1/2 ins πίεσεως λειτουργίας μέχρι 10 ατμοσφαιρών (HAM11 ΣΧΕΤ.)	3.6	HAM 11	τεμαχ	4,00	15,75	63,00

7	Βάννα ορειχάλκινη σφαιρική διαμέτρου 3/4 ins πίεσεως λειτουργίας μέχρι 10 ατμοσφαιρών (HΛM11 ΣΧΕΤ.)	3.7	HΛM 11	τεμαχ	6,00	16,94	101,64
8	Βάννα ορειχάλκινη σφαιρική διαμέτρου 1 ins πίεσεως λειτουργίας μέχρι 10 ατμοσφαιρών (HΛM11)	3.8	HΛM 11	τεμαχ	1,00	17,77	17,77
9	Πλαστικός σωλήνας ύδρευσης πολυαιθυλενίου HD-PE διαμέτρου 20mm, πίεσεως βάτμοσφαιρών (HΛM8 ΣΧΕΤ.)	3.9	HΛM 8	m	23,00	4,26	97,98
10	Πλαστικός σωλήνας ύδρευσης πολυαιθυλενίου HD-PE διαμέτρου 20mm, πίεσεως 10 ατμοσφαιρών (HΛM8 ΣΧΕΤ.)	3.1 0	HΛM 8	m	10,00	4,35	43,50
11	Πλαστικός σωλήνας ύδρευσης πολυαιθυλενίου HD-PE διαμέτρου 25mm, πίεσεως 10 ατμοσφαιρών (HΛM8 ΣΧΕΤ.)	3.1 1	HΛM 8	m	25,00	4,60	115,00
12	Δεξαμενή ύδατος, κυλινδρική, χωρητικότητας 2 m3, εκ πλαστικής ύλης (HΛM30 ΣΧΕΤ.)	3.1 2	HΛM 30	τεμαχ	1,00	500,71	500,71
13	Πλωτήρας υδαταποθήκης (φλοτέρ) Φ 1/2 ins (HΛM8103.1)	3.1 3	HΛM8103.1	τεμαχ	1,00	26,43	26,43
14	Πιεστικό δοχείο υδρεύσεως πλήρες, χωρητικότητας 80 l (HΛM8231.1.1 ΣΧΕΤ)	3.1 4	HΛM8231.1 .1	τεμαχ	1,00	394,59	394,59
15	Δίδυμο Ηλεκτροκίνητο αντλητικό συγκρότημα κυκλοφορίας ύδατος παροχής 2,5 m3/h έκαστη, σε μανομετρικό ύψος 46 m. (HΛM8223.2.3 ΣΧΕΤ.)	3.1 5	HΛM8223.2 .3	τεμαχ	1,00	1.596,75	1.596,75
16	Συλλέκτης νερού (collector) με 3 παροχές 3/4" (HΛM8603.2 ΣΧΕΤ.)	3.1 6	HΛM8603.2	τεμαχ	1,00	69,01	69,01
17	Κρουνός εκροής (βρύση) κοινός ορειχάλκινος Φ 1/2 ins (HΛM8138.1.2)	3.1 7	HΛM8138.1 .2	τεμαχ	2,00	7,03	14,06
18	Πλαστικοί σωλήνες από πολυπροπυλένιο PP Faser 20X3,2 χιλ. ονομ. πίεσης PN 20 atm. (HΛM8 ΣΧΕΤ.)	3.1 8	HΛM 8	m	20,00	19,79	395,80
19	Πλαστικοί σωλήνες από πολυπροπυλένιο Faser PP 25x4,2 χιλ. ονομ. πίεσης PN 20 atm (HΛM8 ΣΧΕΤ.)	3.1 9	HΛM 8	m	15,00	20,59	308,85
20	Θερμική απομόνωση σωλήνων διαμέτρου μέχρι Φ25 (HΛM40 ΣΧΕΤ.)	3.2 0	HΛM 40	m	10,00	16,73	167,30

21	Γαρνιτούρα Υδροληψίας (υδραυλικός υποδοχέας) (ΗΛΜ8101.1 ΣΧΕΤ.)	3.2 1	ΗΛΜ8101.1	τεμαχ	8,00	10,39	83,12
22	Βαλβίδα διακοπής (διακόπτης) γωνιακή, επιχρωμένη, οριζάλκινη Φ 1/2 ins (ΗΛΜ8101.1 ΣΧΕΤ.)	3.2 2	ΗΛΜ8101.1	τεμαχ	8,00	15,91	127,28
23	Αναμκτήρας (μπατταρία) θερμού - ψυχρού ύδατος, τοποθετημένος σε νιπήρα Φ 1/2 ins (ΗΛΜ8141.2.2)	3.2 3	ΗΛΜ 11	τεμαχ	1,00	71,99	71,99
24	Αναμκτήρας ΑΜΕΑ (μπατταρία) θερμού - ψυχρού ύδατος, τοποθετημένος σε νιπήρα Φ 1/2 ins (ΗΛΜ8141.2.2 ΣΧΕΤ.)	3.2 4	ΗΛΜ 11	τεμαχ	1,00	102,89	102,89
25	Αναμκτήρας (μπατταρία) θερμού - ψυχρού ύδατος, νεροχύτη Φ 1/2 ins, οριζάλκινος, επιχρωμωμένος (ΗΛΜ8141.3.2)	3.2 5	ΗΛΜ 11	τεμαχ	1,00	53,91	53,91
26	Θερμοσίφοντας ηλεκτρικός χωρητικότητας 40 l, ισχύος 3000 W κατάλληλος για πίεση λειτουργίας 10 ατμοσφαιρών (ΗΛΜ8256.4.1 ΣΧΕΤ.)	3.2 6	ΗΛΜ 24	τεμαχ	2,00	156,31	312,62
Άθροισμα ομάδας						ΥΔΡΕΥΣΗ	5.099,20

Ομάδα ΑΠΟΧΕΤΕΥΣΗ

1	Εκσκαφή ορυγμάτων υπογείων δικτύων σε έδαφος γαιώδες ή ημιβραχώδες, με πλάτος πυθμένα έως 1,00 m, με την πλευρική απόθεση των προϊόντων εκσκαφής, για βάθος ορύγματος έως 1,00 m (ΥΔΡ3.10.1.1 ΣΧΕΤ.)	4.1	ΥΔΡ6081.01	m3	9,00	4,70	42,30
2	Επιχώσεις ορυγμάτων υπογείων δικτύων με προϊόντα εκσκαφών, με ιδιαίτερες απαιτήσεις συμπύκνωσης (ΥΔΡ5.4)	4.2	ΥΔΡ6067	m3	8,00	1,55	12,40
3	Επιχώσεις ορυγμάτων υπογείων δικτύων με θραυστό άμμο λατομείου, για συνολικό πάχος επίχωσης έως 50 cm (ΥΔΡ5.5.1 ΣΧΕΤ.)	4.3	ΥΔΡ6068	m3	1,00	11,20	11,20
4	Σκυροδέματα μικρών έργων, για κατασκευές από σκυρόδεμα κατηγορίας C8/10 (για προστασία σωλήνων) (ΟΙΚ32.5.1)	4.4	ΟΙΚ3211	m3	1,00	90,00	90,00
5	Σκυροδέματα μικρών έργων, για κατασκευές από σκυρόδεμα κατηγορίας C30/37 (για δεξαμενή ακαθάρτων) (ΟΙΚ32.5.4 ΣΧΕΤ.)	4.5	ΟΙΚ3214	m3	9,50	135,00	1.282,50

6	Ευλότυποι συνήθων χυτών κατασκευών (ΟΙΚ38.3)	4.6	ΟΙΚ3816	m2	62,00	15,70	973,40
7	Χαλύβδινοι οπλισμοί σκυροδέματος, χαλύβδινοι οπλισμοί κατηγορίας B500C (ΟΙΚ38.20.2)	4.7	ΟΙΚ3873	Kgr	1.140,00	1,07	1.219,80
8	Πλαστικός σωλήν PVC διαμέτρου 40mm, πίεσεως 6 ατμοσφαιρών, τοποθετημένος σε εγκατάσταση αποχετεύσεως (ΗΛΜ8 ΣΧΕΤ.)	4.8	ΗΛΜ 8	m	10,00	8,93	89,30
9	Πλαστικός σωλήν PVC διαμέτρου 50mm, πίεσεως 6 ατμοσφαιρών, τοποθετημένος σε εγκατάσταση αποχετεύσεως (ΗΛΜ8 ΣΧΕΤ.)	4.9	ΗΛΜ 8	m	30,00	9,20	276,00
10	Πλαστικός σωλήν PVC διαμέτρου 100mm, πίεσεως 6 ατμοσφαιρών, τοποθετημένος σε εγκατάσταση αποχετεύσεως (ΗΛΜ8 ΣΧΕΤ.)	4.10	ΗΛΜ 8	m	20,00	11,44	228,80
11	Νιπτήρας πορσελάνης διαστάσεων περίπου 42X56 cm πλήρης με κολώνα στήριξης (ΗΛΜ8160.2 ΣΧΕΤ.)	4.11	ΗΛΜ8160.2	τεμαχ	1,00	199,25	199,25
12	Νιπτήρας πορσελάνης διαστάσεων περίπου 66X56 cm πλήρης για ΑΜΕΑ (ΗΛΜ8160.2)	4.12	ΗΛΜ8160.2	τεμαχ	1,00	346,75	346,75
13	Λεκάνη αποχωρητηρίου εκ πορσελάνης, χαμηλής πίεσεως, "Ευρωπαϊκού" (καθημένου) τύπου (ΗΛΜ14 ΣΧΕΤ.)	4.13	ΗΛΜ 14	τεμαχ	1,00	202,25	202,25
14	Λεκάνη αποχωρητηρίου εκ πορσελάνης ΑΜΕΑ, χαμηλής πίεσεως, "Ευρωπαϊκού"(καθημένου) τύπου (ΗΛΜ14ΣΧΕΤ.)	4.14	ΗΛΜ 14	τεμαχ	1,00	267,25	267,25
15	Σιφώνι πλαστικό δαπέδου με εσχάρα και κόφτρα διαμέτρου Φ 100 mm (ΗΛΜ8 ΣΧΕΤ.)	4.15	ΗΛΜ 8	τεμαχ	1,00	60,26	60,26
16	Καθρέπτης τοίχου πάχους 5 mm. (ΗΛΜ8168.2)	4.16	ΗΛΜ8168.2	m2	0,80	139,14	111,31
17	Αγγιστρο (γάντζος) αναρτήσεως διπλό , ορειχάλκινο (ΗΛΜ8175.1)	4.17	ΗΛΜ8175.1	τεμαχ	2,00	16,15	32,30
18	Χαρτοθήκη πλήρης επιχρωμιωμένη με καπάκι (ΗΛΜ8178.1.2)	4.18	ΗΛΜ8178.1.2	τεμαχ	2,00	18,45	36,90
19	Στηρίγματα ΑΜΕΑ σετ. (ΗΛΜ5 ΣΧΕΤ.)	4.19	ΗΛΜ 5	τεμαχ	1,00	172,73	172,73

20	Νεροχύτης χαλύβδινος, ανοξείδωτος, πλάτους περίπου 50 cm, μιας σκάφης διαστάσεων περίπου 35X40X13 cm, μήκους 1.20 m (ΗΛΜ8165.1.1)	4.20	ΗΛΜ8165.1.1	τεμαχ	1,00	170,25	170,25
21	Καλύμματα φρεατίων χυτοσιδηρά (ΗΛΜ8072)	4.21	ΗΛΜ 1	Kgr	60,00	2,85	171,00
Άθροισμα ομάδας ΑΠΟΧΕΤΕΥΣΗ							5.995,95

Ομάδα ΚΛΙΜΑΤΙΣΜΟΣ

1	Αυτόνομη κλιματιστική μονάδα 9.000 Btu/h (ΗΛΜ32 ΣΧΕΤ.)	5.1	ΗΛΜ 32	τεμαχ	1,00	975,50	975,50
2	Αυτόνομη κλιματιστική μονάδα split 22.000 Btu/h (ΗΛΜ32 ΣΧΕΤ.)	5.2	ΗΛΜ 32	τεμαχ	2,00	1.387,50	2.775,00
3	Πλαστικός σωλήν PVC διαμέτρου 40mm, πίεσεως 6 ατμοσφαιρών, τοποθετημένος σε εγκατάσταση αποχετεύσεως (ΗΛΜ8 ΣΧΕΤ.)	5.3	ΗΛΜ 8	m	25,00	8,93	223,25
Άθροισμα ομάδας ΚΛΙΜΑΤΙΣΜΟΣ							3.973,75

Ομάδα ΓΕΙΩΣΗ - ΑΝΤΙΚΕΡΑΥΝΙΚΗ ΠΡΟΣΤΑΣΙΑ

1	Φρεάτιο γείωσης διαστάσεων 40X40 cm (ΗΛΜ8749.1)	6.1	ΗΛΜ8749.1	τεμαχ	3,00	217,76	653,28
2	Καλύμματα φρεατίων χυτοσιδηρά (ΗΛΜ8072)	6.2	ΗΛΜ 1	Kgr	40,00	2,85	114,00
3	Ηλεκτρόδιο γείωσης 50X50X2000 mm St/Zn (ΗΛΜ5 ΣΧΕΤ.)	6.3	ΗΛΜ 5	m	3,00	251,50	754,50
4	Αγωγός τύπου ΝΥΑ χάλκινος, πολύκλωνος, διατομής 50 mm ² (ΗΛΜ44 ΣΧΕΤ.)	6.4	ΗΛΜ 44	m	50,00	21,64	1.082,00
Άθροισμα ομάδας ΓΕΙΩΣΗ - ΑΝΤΙΚΕΡΑΥΝΙΚΗ ΠΡΟΣΤΑΣΙΑ							2.603,78

Ομάδα ΠΥΡΑΣΦΑΛΕΙΑ

1	Ανιχνευτής καπνού μετά βάσεως κατάλληλος για εγκατάσταση στην οροφή (ΗΛΜ62 ΣΧΕΤ.)	7.1	ΗΛΜ 62	τεμαχ	4,00	79,88	319,52
2	Φωτεινός επαναλήπτης (ΗΛΜ105 ΣΧΕΤ.)	7.2	ΗΛΜ 105	τεμαχ	2,00	80,88	161,76
3	Φαροσειρήνα συναγερμού (ΗΛΜ105 ΣΧΕΤ.)	7.3	ΗΛΜ 105	τεμαχ	1,00	97,88	97,88
4	Καλώδιο τύπου LiYCY, διπολικό, διατομής 2*1,5 mm ² (ΗΛΜ46 ΣΧΕΤ.)	7.4	ΗΛΜ 46	m	50,00	5,28	264,00
5	Ηλεκτρικός πίναξ απο χαλυβδοέλασμα Ντεκαπέ μετά θύρας, εντοιχισμένος, προστασίας P 30, διαστάσεως 50*35cm (ΗΛΜ52 ΣΧΕΤ.)	7.5	ΗΛΜ 52	τεμαχ	1,00	443,25	443,25

6	Κομβίο Συναγερμού πυρασφάλειας (ΗΛΜ49)	7.6	ΗΛΜ 49	τεμαχ	2,00	31,25	62,50
7	Πυροσβεστήρας κόνεως Ρα 6 Kgr. (ΗΛΜ19)	7.7	ΗΛΜ 19	τεμαχ	2,00	40,54	81,08
8	Πυροσβεστήρας CO2 φορητός 5Kg (ΗΛΜ19 ΣΧΕΤ.)	7.8	ΗΛΜ 19	τεμαχ	2,00	122,94	245,88
9	Αυτόνομο φωτιστικό ασφαλείας Led (ΗΛΜ60 ΣΧΕΤ.)	7.9	ΗΛΜ 60	τεμαχ	3,00	53,33	159,99
Άθροισμα ομάδας ΠΥΡΑΣΦΑΛΕΙΑ							1.835,86

Ομάδα ΗΛΕΚΤΡΙΚΑ

1	Εκσκαφή ορυγμάτων υπογείων δικτύων σε έδαφος γαιώδες ή ημιβραχώδες , με πλάτος πυθμένα έως 1,00 m, με την πλευρική απόθεση των προϊόντων εκσκαφής, για βάθος ορύγματος έως 1,00 m (ΥΔΡ3.10.1.1 ΣΧΕΤ.)	8.1	ΥΔΡ6081.01	m3	10,00	4,70	47,00
2	Επιχώσεις ορυγμάτων υπογείων δικτύων με προϊόντα εκσκαφών, με ιδιαίτερες απαιτήσεις συμπύκνωσης (ΥΔΡ5.4)	8.2	ΥΔΡ6067	m3	9,00	1,55	13,95
3	Σκυροδέματα μικρών έργων, για κατασκευές από σκυρόδεμα κατηγορίας C8/10 (για προστασία σωλήνων) (ΟΙΚ32.5.1)	8.3	ΟΙΚ3211	m3	1,00	90,00	90,00
4	Σωλήν ηλεκτρικών γραμμών διπλού τοιχώματος, HD-PE Φ75 mm (ΗΛΜ41 ΣΧΕΤ.)	8.4	ΗΛΜ 41	m	30,00	13,44	403,20
5	Σωλήνας ηλεκτρικών γραμμών πλαστικός ευθύς Διαμέτρου Φ 16 mm (ΗΛΜ41 ΣΧΕΤ.)	8.5	ΗΛΜ 41	m	10,00	4,42	44,20
6	Σωλήνας ηλεκτρικών γραμμών πλαστικός ευθύς Διαμέτρου Φ 20 mm (ΗΛΜ41 ΣΧΕΤ.)	8.6	ΗΛΜ 41	m	10,00	4,57	45,70
7	Σωλήνας ηλεκτρικών γραμμών πλαστικός, σπινάλ, Φ 16 mm, ορατός η εντοιχισμένος (ΗΛΜ8732.2.3)	8.7	ΗΛΜ8732.02.03	m	10,00	4,40	44,00
8	Σωλήνας ηλεκτρικών γραμμών πλαστικός, σπινάλ, Φ 20 mm, ορατός η εντοιχισμένος (ΗΛΜ8732.2.3)	8.8	ΗΛΜ8732.2.3	m	10,00	4,57	45,70
9	Πλαστικό κανάλι 15050mm επιτοίχιο (ΗΛΜ41 ΣΧΕΤ.)	8.9	ΗΛΜ 41	m	50,00	43,19	2.159,50
10	Καλώδιο τύπου NYM τριπολικό διατομής 3Χ1.5 mm ² , χάλκινων αγωγών ορατό η εντοιχισμένο (ΗΛΜ8766.3.1)	8.10	ΗΛΜ8766.3.1	m	150,00	5,30	795,00

11	Καλώδιο τύπου NYM τριπολικό διατομής 3X2.5 mm ² , χάλκινων αγωγών ορατό η εντοιχισμένο (HAM8766.3.2)	8.1 1	HAM8766.3 .2	m	200,00	6,81	1.362,00
12	Καλώδιο τύπου NYM τριπολικό διατομής 3X4 mm ² , χάλκινων αγωγών ορατό η εντοιχισμένο (HAM8766.3.3)	8.1 2	HAM8766.3 .3	m	35,00	7,07	247,45
13	Καλώδιο τύπου NYΥ τριπολικό διατομής 3X6 mm ² , για τοποθέτηση μέσα στο έδαφος (HAM8773.3.4)	8.1 3	HAM8773.3 .4	m	10,00	8,23	82,30
14	Καλώδιο τύπου NYΥ πενταπολικό διατομής 5X6 mm ² , ορατό η εντοιχισμένο (HAM8774.6.4)	8.1 4	HAM8774.6 .4	m	40,00	12,08	483,20
15	Καλώδιο τύπου NYΥ τριπολικό με ουδέτερο μειωμένης διατομής 3X35+16 mm ² , ορατό η εντοιχισμένο (HAM8774.4.2)	8.1 5	HAM8774.4 .2	m	30,00	36,72	1.101,60
16	Καλώδιο τύπου NYΥ μονοπολικό διατομής 1X16 mm ² , ορατό η εντοιχισμένο (HAM8774.1.6)	8.1 6	HAM8774.1 .6	m	30,00	7,66	229,80
17	Κυτίο διακλαδώσεως πλαστικό Φ 70 mm, ορατό η εντοιχισμένο (HAM8735.2.1)	8.1 7	HAM8735.2 .1	τεμαχ	30,00	4,02	120,60
18	Ηλεκτρικός πίνακας απο χαλυβδοέλασμα "ντεκαπέ" (DKP) και μορφοσίδηρο με πόρτα προστασίας P 30 επίτοιχος διαστάσεων 60X40 cm περίπου (HAM8840.2.2)	8.1 8	HAM8840.2 .2	τεμαχ	2,00	249,64	499,28
19	Ηλεκτρικός πίνακας απο χαλυβδοέλασμα "ντεκαπέ" (DKP) και μορφοσίδηρο με πόρτα προστασίας P 30 επίτοιχος διαστάσεων 80X60 cm περίπου (HAM8840.2.3)	8.1 9	HAM8840.2 .3	τεμαχ	1,00	329,65	329,65
20	Κυβώτιο ηλεκτρικής διανομής (πίλλαρ) (HAM9350)	8.2 0	HAM9350	τεμαχ	2,00	285,43	570,86
21	Ενδεικτική λυχνία μεταλλικών πινάκων STAB και πεδίων τάσεως μέχρι 500 V πλήρης (HAM8924)	8.2 1	HAM8924	τεμαχ	9,00	19,80	178,20
22	Διακόπτης πινάκων ενδεικτικού τύπου 5TE SIEMENS απλός τριπολικός Εντάσεως 80A (HAM55 ΣΧΕΤ.)	8.2 2	HAM 55	τεμαχ	1,00	32,68	32,68

23	Διακόπτης πινάκων ενδεικτικού τύπου 5TE SIEMENS απλός τριπολικός Εντάσεως 25 A (HΛM55 ΣΧΕΤ.)	8.2 3	HΛM 55	τεμαχ	2,00	20,42	40,84
24	Ρελέ καστανίας (ελέγχου φωτισμού) 16 A (HΛM55 ΣΧΕΤ.)	8.2 4	HΛM 55	τεμαχ	6,00	20,42	122,52
25	Αυτόματος ηλεκτρονικός διακόπτης διαρροής τετραπολικός 4 x 40 A 30 mA (HΛM55)	8.2 5	HΛM 55	τεμαχ	3,00	63,29	189,87
26	Μικροαυτόματος διακόπτης, ενδεικτικού τύπου WL - SIEMENS, εντάσεως 10 A, μονοπολικός (HΛM55)	8.2 6	HΛM 55	τεμαχ	5,00	10,13	50,65
27	Μικροαυτόματος διακόπτης, ενδεικτικού τύπου WL - SIEMENS, εντάσεως 16 A, μονοπολικός (HΛM55 ΣΧΕΤ.)	8.2 7	HΛM 55	τεμαχ	16,00	11,75	188,00
28	Μικροαυτόματος διακόπτης, ενδεικτικού τύπου WL - SIEMENS, εντάσεως 20 A, μονοπολικός (HΛM55ΣΧΕΤ.)	8.2 8	HΛM 55	τεμαχ	1,00	13,28	13,28
29	Διακόπτης πινάκων ενδεικτικού τύπου 5TE SIEMENS (ραγοδιακόπτης)περιορισμένων διαστάσεων χωνευτός, απλός διπολικός εντάσεως 20 A, με μοχλίσκο (HΛM8880.2.1)	8.2 9	HΛM8880.2 .1	τεμαχ	1,00	19,52	19,52
30	Διακόπτης πινάκων ενδεικτικού τύπου 5TE SIEMENS (ραγοδιακόπτης)περιορισμένων διαστάσεων χωνευτός, απλός διπολικός εντάσεως 25 A, με μοχλίσκο (HΛM8880.2.1)	8.3 0	HΛM8880.2 .1	τεμαχ	1,00	20,55	20,55
31	Διακόπτης πινάκων ενδεικτικού τύπου 5TE SIEMENS (ραγοδιακόπτης)περιορισμένων διαστάσεων χωνευτός, απλός τριπολικός εντάσεως 25 A, με μοχλίσκο (HΛM8880.3.1)	8.3 1	HΛM8880.3 .1	τεμαχ	1,00	23,64	23,64
32	Διακόπτης φωτισμού απλός μετά πλήκτρου, εντάσεως 10 A, τάσεως 250 V, στεγανός (HΛM49)	8.3 2	HΛM 49	τεμαχ	3,00	15,10	45,30
33	Μπουτόν φωτισμού (HΛM8804)	8.3 3	HΛM8804	τεμαχ	6,00	11,65	69,90
34	Ρευματοδότης χωνευτός με προστασία SCHUKO - Εντάσεως 16 A, με το κυτίο (HΛM8826.3.1)	8.3 4	HΛM8826.3 .1	τεμαχ	28,00	16,05	449,40

35	Ρευματοδότης στεγανός χωνευτός πλήρης SCHUKO - Εντάσεως 16 A (HAM8827.2.2)	8.3 5	HAM8827.2	τεμαχ	4,00	20,80	83,20
36	Φωτιστικό σώμα LED, 60X60εκ. 4500 K (HAM59 ΣΧΕΤ.)	8.3 6	HAM 59	τεμαχ	16,00	93,56	1.496,96
37	Φωτιστικό απλικά IP 44 και led ισχύος 5W για WC (HAM60)	8.3 7	HAM 60	τεμαχ	3,00	45,17	135,51
38	Ηλεκτρική συσκευή στεγνώματος χεριών πλήρης (HAM8177)	8.3 8	HAM8177	τεμαχ	2,00	154,74	309,48
Άθροισμα ομάδας ΗΛΕΚΤΡΙΚΑ							12.184,49

Άθροισμα εργασιών	155.475,70
Γ.Ο. & Ε.Ε. 18,00 %	27.985,63
Σύνολο 1	183.461,33
Απρόβλεπτα 15 %	27.519,20
Σύνολο 2	210.980,53
Απολογιστικά	683,43
Γ.Ο. & Ε.Ε. 18,00 %	123,02
Σύνολο 3	211.786,98
Αναθεώρηση	575,12
Εργολαβικό αντικείμενο χωρίς ΦΠΑ	212.362,10
Φ.Π.Α. 24 %	50.966,90
ΠΡΟΥΠΟΛΟΓΙΣΜΟΣ	263.329,00

ΣΥΝΤΑΧΘΗΚΕ ΑΓΙΟΣ ΝΙΚΟΛΑΟΣ 04-08-2021 ΚΑΡΥΩΤΑΚΗΣ ΣΤΑΥΡΟΣ Πολιτικός Μηχανικός ΝΙΚΟΛΑΟΣ ΚΑΡΑΒΕΛΑΚΗΣ Ηλεκτρολόγος Μηχανικός ΤΕ	ΘΕΩΡΗΘΗΚΕ ΑΓΙΟΣ ΝΙΚΟΛΑΟΣ 04-08-2021 Η ΑΝ. ΠΡΟΙΣΤΑΜΕΝΗ ΤΗΣ ΔΙΕΥΘΥΝΣΗΣ ΜΕΛΕΤΩΝ ΜΑΡΙΑ ΑΛΑΜ ΠΡΑΤΣΙΝΑΚΗ Αρχιτέκτων Μηχανικός
---	--

ΕΛΛΗΝΙΚΗ ΔΗΜΟΚΡΑΤΙΑ
ΠΕΡΙΦΕΡΕΙΑ ΚΡΗΤΗΣ
ΔΗΜΟΣ ΑΓΙΟΥ ΝΙΚΟΛΑΟΥ



ΔΙΕΥΘΥΝΣΗ ΜΕΛΕΤΩΝ
ΤΜΗΜΑ ΕΚΠΟΝΗΣΗΣ
ΜΕΛΕΤΩΝ

Εργο

**ΑΠΟΚΑΤΑΣΤΑΣΗ ΚΤΗΡΙΟΥ ΔΗΜΟΤΙΚΟΥ
ΣΧΟΛΕΙΟΥ ΦΙΝΟΚΑΛΙΑ ΓΙΑ ΤΗ
ΔΗΜΙΟΥΡΓΙΑ ΚΕΝΤΡΟΥ ΕΝΗΜΕΡΩΣΗΣ
ΓΙΑ ΤΟ ΚΛΙΜΑ ΚΑΙ ΤΟ ΠΕΡΙΒΑΛΛΟΝ**

Προυπ

263.329,00 Ευρώ

(με Φ.Π.Α. 24 %)

Πηγή

Το έργο χρηματοδοτείται από το Πρόγραμμα "Αγροτική Ανάπτυξη της Ελλάδας 2014 - 2020" με συγχρηματοδότηση από το Ε.Γ.Τ.Α.Α. και συγκεκριμένα από την ΣΑ 082/1. Ο κωδικός ΣΑΕ του έργου είναι 2017ΣΕ08210000 και ο κωδικός ΟΠΣΑΑ είναι ο 0011388647

Χρήση

2021

ΤΙΜΟΛΟΓΙΟ ΜΕΛΕΤΗΣ

1

ΓΕΝΙΚΟΙ ΟΡΟΙ

Αντικείμενο του παρόντος τιμολογίου είναι ο καθορισμός τιμών μονάδος των εργασιών, που είναι απαραίτητες για την έντεχνη ολοκλήρωση του Έργου, όπως προδιαγράφεται στα λοιπά Τεύχη Δημοπράτησης που ορίζονται στη Διακήρυξη.

1.1 Οι τιμές μονάδας του παρόντος Τιμολογίου αναφέρονται σε μονάδες πλήρως περαιωμένων εργασιών, όπως περιγράφονται αναλυτικά παρακάτω, οι οποίες θα εκτελεστούν στην περιοχή του Έργου. Οι τιμές μονάδος περιλαμβάνουν όλες τις δαπάνες που αναφέρονται στην περιγραφή των εργασιών, καθώς και όσες απαιτούνται για την πλήρη και έντεχνη εκτέλεση των εργασιών, σύμφωνα και με τα λοιπά Τεύχη Δημοπράτησης.

Καμιά αξίωση ή αμφισβήτηση δεν μπορεί να θεμελιωθεί, ως προς το είδος και την απόδοση των μηχανημάτων, τις ειδικότητες και τον αριθμό του εργατοτεχνικού προσωπικού και την δυνατότητα χρησιμοποίησης ή μή μηχανικών μέσων, εκτός αν άλλως ορίζεται στα άρθρα του παρόντος.

Σύμφωνα με τα παραπάνω, με τις τιμές μονάδος του παρόντος Τιμολογίου προκύπτει το προϋπολογιζόμενο άμεσο κόστος του Έργου, δηλαδή το συνολικό κόστος των επί μέρους εργασιών ή λειτουργιών, οι οποίες συνθέτουν το φυσικό αντικείμενο του Έργου. Στις τιμές μονάδος αυτές, ενδεικτικά και όχι περιοριστικά, περιλαμβάνονται τα κάτωθι:

1.1.1 Κάθε είδους επιβάρυνση των ενσωματωμένων υλικών από φόρους, τέλη, δασμούς, έξοδα εκτελωνισμού, ειδικούς φόρους κ.λπ., πλην του Φ.Π.Α. Ο Ανάδοχος δεν απαλλάσσεται από τα τέλη διοδίων των κάθε είδους μεταφορικών του μέσων.

1.1.2 Οι δαπάνες προμηθείας των πάσης φύσεως, ενσωματωμένων και μη, κυρίων και βοηθητικών υλικών, μεταφοράς τους στις θέσεις εκτέλεσης των εργασιών, αποθήκευσης, φύλαξης, επεξεργασίας τους (αν απαιτείται) και προσέγγισής τους, με τις απαιτούμενες φορτοεκφορτώσεις, τις ασφαλίσεις των μεταφορών, τις σταλίες των μεταφορικών μέσων και τις απαιτούμενες πλάγιες μεταφορές, εκτός των ειδικών περιπτώσεων, που η μεταφορά πληρώνεται ιδιαίτερος με αντίστοιχα άρθρα του Τιμολογίου.

Ομοίως οι δαπάνες για την φορτοεκφόρτωση και μεταφορά (με την σταλία μεταφορικών μέσων) των πλεοναζόντων ή/και ακατάλληλων προϊόντων εκσκαφών και λοιπών υλικών, σε κατάλληλους χώρους απόρριψης, λαμβανομένων

υπόψη των ισχυόντων Περιβαλλοντικών Όρων, σύμφωνα με την Ε.Σ.Υ. και τους λοιπούς όρους δημοπράτησης.

Το κόστος υποδοχής σε αποδεκτούς χώρους, των αποβλήτων από εκσκαφές, κατασκευές και κατεδαφίσεις (ΑΕΚΚ), όπως αυτά καθορίζονται στην ΚΥΑ 36259/1757/Ε103/2010 (ΦΕΚ 1312Β/2010) και εξειδικεύονται με την Εγκύκλιο αρ. πρωτ. οικ 4834/25-1-2013 του Υπουργείου Περιβάλλοντος Ενέργειας και Κλιματικής Αλλαγής, δεν περιλαμβάνεται στις αντίστοιχες τιμές του τιμολογίου.

Ως «κόστος υποδοχής σε αποδεκτούς χώρους» νοείται το κόστος χρήσης του συγκεκριμένου χώρου από την παράδοση των υλικών αυτών και την επέκεινα διαχείρισή τους.

1.1.3 Οι δαπάνες μισθών, ημερομισθίων, υπερωριών, υπερεργασιών, ασφαλιστικών εισφορών (στο Ι.Κ.Α., σε ασφαλιστικές εταιρείες, ή σε άλλους ημεδαπούς ή/και αλλοδαπούς ασφαλιστικούς οργανισμούς κλπ.), δώρων εορτών, επιδομάτων που καθορίζονται από τις ισχύουσες εκάστοτε Συλλογικές Συμβάσεις Εργασίας (αδείας, οικογενειακού, θέσεως, ανθυγιεινής εργασίας, εξαιρεσίμων αργιών κ.λπ.), νυκτερινής απασχόλησης (πλην των έργων που η εκτέλεσή τους προβλέπεται κατά τις νυκτερινές ώρες και τιμολογούνται ιδιαιτέρως) κ.λπ., του πάσης φύσεως προσωπικού (εργατοτεχνικού όλων των ειδικοτήτων οδηγών και χειριστών οχημάτων και μηχανημάτων, τεχνιτών συνεργειών, επιστημονικού προσωπικού και των επιστατών με εξειδικευμένο αντικείμενο, ημεδαπού ή αλλοδαπού που απασχολείται για την κατασκευή του έργου, επί τόπου ή οπουδήποτε αλλού.

1.1.4 Οι κάθε είδους δαπάνες για την εγκατάσταση, εξοπλισμό και λειτουργία εργοταξιακού εργαστηρίου, εάν προβλέπεται, την λήψη και μεταφορά των δοκιμίων και την εκτέλεση ελέγχων και δοκιμών, είτε στο εργοταξιακό εργαστήριο ή σε κρατικό ή σε ιδιωτικό της εγκρίσεως της Υπηρεσίας, σύμφωνα με τους όρους δημοπράτησης.

1.1.5 Οι δαπάνες εγκατάστασης και λειτουργίας μονάδων παραγωγής προκατασκευασμένων στοιχείων, εφ' όσον προβλέπονται από τους όρους δημοπράτησης, συγκροτημάτων παραγωγής θραυστών υλικών (σπαστηροτριβείο), σκυροδέματος, ασφαλομιγμάτων κ.λπ., στον εργοταξιακό χώρο ή εκτός αυτού.

Στις δαπάνες αυτές περιλαμβάνονται: η εξασφάλιση του απαιτούμενου χώρου, η κατασκευή των υποδομών, κτιριακών και λοιπών έργων των μονάδων, η εγκατάσταση του απαιτούμενου κατά περίπτωση εξοπλισμού, οι λειτουργικές δαπάνες πάσης φύσεως, οι φορτοεκφορτώσεις και μεταφορές των πρώτων υλών στην μονάδα και των παραγομένων προϊόντων μέχρι τις θέσεις ενσωμάτωσής τους στο Έργο, καθώς και η αποσυναρμολόγηση των εγκαταστάσεων μετά το πέρας των εργασιών, η καθαίρεση των υποδομών τους (βάσεις, τοιχία κλπ κατασκευές από σκυρόδεμα ή οποιοδήποτε άλλο υλικό) και αποκατάστασης του χώρου σε βαθμό αποδεκτό από την Υπηρεσία και σύμφωνα με τους ισχύοντες Περιβαλλοντικούς όρους.

Οι ως άνω όροι για την αποξήλωση των μονάδων και αποκατάσταση των χώρων έχουν εφαρμογή στις ακόλουθες περιπτώσεις:

- (α) Όταν η εγκατάσταση των μονάδων έχει γίνει σε χώρο που έχει παραχωρηθεί από το Δημόσιο
- (β) Όταν οι μονάδες έχουν ανεγερθεί μεν σε χώρους που έχει εξασφαλίσει ο Ανάδοχος, αλλά έχει δοθεί προσωρινή άδεια εγκατάστασης-λειτουργίας για τις ανάγκες του συγκεκριμένου έργου.

1.1.6 Τα πάσης φύσεως ασφάλιστρα για το προσωπικό του Έργου, τις μεταφορές, τα μεταφορικά μέσα, τα μηχανήματα έργων και τις εγκαταστάσεις,

1.1.7 Οι επιβαρύνσεις από την εκτέλεση των εργασιών υπό ταυτόχρονη διεξαγωγή της κυκλοφορίας και την λήψη των απαιτούμενων προστατευτικών μέτρων, οι δαπάνες των μέτρων προστασίας των όμορων κατασκευών των χώρων εκτέλεσης των εργασιών, της πρόληψης ατυχημάτων εργαζομένων ή τρίτων, της αποφυγής βλαβών σε κινητά ή ακίνητα πράγματα τρίτων, της αποφυγής ρύπανσης ρεμάτων, ποταμών, ακτών κ.λπ., καθώς και οι δαπάνες των μέτρων προστασίας των έργων σε κάθε φάση της κατασκευής τους ανεξαρτήτως της εποχής του έτους (εκσκαφές, θεμελιώσεις, ικριώματα, σκυροδετήσεις κ.λπ.) και μέχρι την οριστική παραλαβή τους.

1.1.8 Οι δαπάνες διεξαγωγής των ελέγχων ποιότητας και οι δαπάνες κατασκευής των πάσης φύσεως “δοκιμαστικών τμημάτων” που προβλέπονται στην Τ.Σ.Υ. και τους λοιπούς όρους δημοπράτησης (μετρήσεις, εργαστηριακοί έλεγχοι και δοκιμές, αξία υλικών, χρήση μηχανημάτων, εργασία κ.λπ.)

1.1.9 Οι δαπάνες διάθεσης, προσκόμισης και λειτουργίας του κυρίου και βοηθητικού μηχανικού εξοπλισμού και μέσων (π.χ. ικριωμάτων, εργαλείων) που απαιτούνται για συγκεκριμένες εργασίες/λειτουργίες του έργου, στο πλαίσιο του εγκεκριμένου χρονοδιαγράμματος, στις οποίες περιλαμβάνονται τα μισθώματα, η μεταφορά επί τόπου, η συναρμολόγηση (όταν απαιτείται), η αποθήκευση, η φύλαξη, η ασφάλιση, οι αποδοχές οδηγών, χειριστών, βοηθών και τεχνιτών, τα καύσιμα, τα λιπαντικά και λοιπά αναλώσιμα, τα ανταλλακτικά, οι επισκευές, οι μετακινήσεις στον χώρο του έργου, οι ημεραργίες για οποιαδήποτε αιτία, οι πάσης φύσεως σταλίες και καθυστερήσεις (που δεν οφείλονται σε υπαιτιότητα του Κυρίου του Έργου), η αποσυναρμολόγησή τους (εάν απαιτείται) και η απομάκρυνσή τους από το Έργο.

Περιλαμβάνονται επίσης οι πάσης φύσεως δαπάνες του εφεδρικού εξοπλισμού που διατηρείται σε ετοιμότητα για την αντιμετώπιση βλαβών ή για οποιαδήποτε άλλη αιτία.

1.1.10 Οι δαπάνες προμηθείας ή παραγωγής, φορτοεκφόρτωσης και μεταφοράς στη θέση ενσωμάτωσης και τυχόν προσωρινών αποθέσεων και επαναφορτώσεων αδρανών υλικών προέλευσης λατομείων, ορυχείων κλπ. πλην των περιπτώσεων που στα οικεία άρθρα του παρόντος Τιμολογίου αναφέρεται ρητά ότι η μεταφορά πληρώνεται ιδιαίτερα (άρθρα που επισημαίνονται με αστερίσκο [*]).

Περιλαμβάνονται οι δαπάνες πλύσεως, ανάμιξης ή εμπλουτισμού των υλικών, ώστε να ανταποκρίνονται στις προβλεπόμενες από την Μελέτη του Έργου προδιαγραφές, λαμβανομένων υπόψη των σχετικών περιβαλλοντικών όρων

1.1.11 Οι επιβαρύνσεις από καθυστερήσεις, μειωμένη απόδοση και μετακινήσεις μηχανημάτων και προσωπικού που οφείλονται:

(α) σε εμπόδια στο χώρο εκτέλεσης των εργασιών (αρχαιολογικά ευρήματα, δίκτυα Ο.Κ.Ω. κ.λπ.),

(β) στην μη ολοκλήρωση των διαδικασιών απαλλοτρίωσης τμημάτων του χώρου εκτέλεσης των εργασιών (υπό την προϋπόθεση ότι παρέχεται η δυνατότητα τμηματικής εκτέλεσης των εργασιών),

(γ) στις τυχόν ιδιαίτερες απαιτήσεις αντιμετώπισης των εμποδίων από τους αρμόδιους για αυτά φορείς (ΥΠ.ΠΟ, Δ.Ε.Η, ΔΕΥΑΧ κ.λπ.),

- (δ) στην
ενδεχόμενη εκτέλεση των εργασιών κατά φάσεις λόγω των ως άνω εμποδίων,
- (ε) στην
διενέργεια των απαιτούμενων μετρήσεων, ελέγχων και ερευνών (τοπογραφικών, εργαστηριακών, γεωτεχνικών κ.α.), καθώς και στις λοιπές υποχρεώσεις του Αναδόχου που προβλέπονται στα τεύχη δημοπράτησης, είτε τα ως άνω αποζημιώνονται ιδιαίτερα είτε είναι ανηγμένα στο ποσοστό Γ.Ε. & Ο.Ε. ή σε άλλα άρθρα του παρόντος Τιμολογίου
- (στ) στην λήψη
μέτρων για την εξασφάλιση της κυκλοφορίας πεζών και οχημάτων,
- (ζ) σε
προσωρινές ή μόνιμες κυκλοφοριακές ρυθμίσεις στην ευρύτερη περιοχή του έργου για οποιαδήποτε αιτία (π.χ. εορτές, εργασίες συντήρησης οδικού δικτύου και υποδομών, βλάβες σε άλλα έργα, εκτέλεση άλλων έργων κλπ.).

1.1.12 Οι δαπάνες λήψης μέτρων για την ομαλή και ασφαλή διακίνηση πεζών και οχημάτων στις θέσεις εκτέλεσης των εργασιών, όπως ενδεικτικά:

(1) Οι δαπάνες προσωρινών γεφυρώσεων ορυγμάτων πλάτους έως 3,0 m, για την αποκατάσταση της κυκλοφορίας πεζών και οχημάτων, όταν τούτο κρίνεται απαραίτητο από την Υπηρεσία ή τις αρμόδιες Αρχές

(2) Οι δαπάνες λήψης προστατευτικών μέτρων για την απρόσκοπτη και ασφαλή κυκλοφορία πεζών και οχημάτων στην περίμετρο των χώρων εκτέλεσης των εργασιών, όπου απαιτείται, ήτοι για την περίφραξη των ορυγμάτων και γενικά των χώρων εκτέλεσης εργασιών, την ενημέρωση του κοινού, την σήμανση και φωτεινή σηματοδότηση του εργοταξιακού χώρου (πλην εκείνης που προκύπτει από μελέτη σήμανσης και τιμολογείται ιδιαίτερω), την προσωρινή διευθέτηση και αποκατάσταση της κυκλοφορίας κλπ. καθώς και οι δαπάνες για την απομάκρυνση των παραπάνω προσωρινών κατασκευών και σήμανσης μετά την περαίωση των εργασιών και την πλήρη αποκατάσταση της αρχικής σήμανσης.

1.1.13 Οι δαπάνες των τοπογραφικών εργασιών (αποτυπώσεων, πασσαλώσεων, αναπασσαλώσεων, πύκνωσης τριγωνομετρικού και πολυγωνομετρικού δικτύου, εγκατάστασης χωροσταθμικών αφετηριών κ.λπ.) που απαιτούνται για την χάραξη των επιμέρους στοιχείων του έργου, οι δαπάνες σύνταξης μελετών εφαρμογής (όταν απαιτείται για την προσαρμογή των στοιχείων της οριστικής μελέτης στο ακριβές ανάγλυφο του εδάφους ή υφιστάμενες κατασκευές), κατασκευαστικών σχεδίων και σχεδίων λεπτομερειών, οι δαπάνες ανίχνευσης και εντοπισμού εμποδίων στον χώρο εκτέλεσης του έργου και εκπόνησης μελετών αντιμετώπισης αυτών (λ.χ. υπάρχοντα θεμέλια, υψηλός ορίζοντας υπογείων υδάτων, δίκτυα Οργανισμών Κοινής Ωφελείας [ΟΚΩ]),

1.1.14 Οι δαπάνες αποτύπωσης τεχνικών έργων και λοιπών εγκαταστάσεων που απαντώνται στο χώρο του έργου, οι δαπάνες επαλήθευσης των στοιχείων εδάφους με τοπογραφικές μεθόδους καθώς και οι δαπάνες λήψης επιμετρητικών στοιχείων κατ' αντιπαράσταση με εκπρόσωπο της Υπηρεσίας και σύνταξης των πάσης φύσεως επιμετρητικών σχεδίων, πινάκων και υπολογισμών που θα υποβληθούν στην Υπηρεσία προς έλεγχο.

1.1.15 Η δαπάνη σύνταξης των αναπτυγμάτων και πινάκων οπλισμού σκυροδεμάτων (όταν αυτοί δεν περιλαμβάνονται στη μελέτη).

1.1.16 Οι δαπάνες ενημέρωσης των οριζοντιογραφιών της μελέτης με τα στοιχεία των εντοπιζομένων με ερευνητικές τομές ή κατά την εκτέλεση των εργασιών δικτύων Ο.Κ.Ω.

1.1.17 Οι δαπάνες των αντλήσεων (πλην των αντλήσεων κατά την κατασκευή τεχνικών εντός κοίτης ποταμών ή στην περίπτωση που δεν υπάρχει δυνατότητα παροχέτευσης προς φυσικό ή τεχνητό αποδέκτη υδάτων) καθώς και των προσωρινών διευθετήσεων για την αντιμετώπιση των επιφανειακών, υπογείων και πηγαίων νερών ώστε να προστατεύονται τόσο τα κατασκευαζόμενα όσο και τα υπάρχοντα έργα και το περιβάλλον γενικότερα, εκτός αν προβλέπεται διαφορετικά στα τεύχη δημοπράτησης.

1.1.18 Οι δαπάνες που απορρέουν από δικαιώματα κατοχυρωμένων μεθόδων και ευρεσιτεχνιών που εφαρμόζονται κατά οποιονδήποτε τρόπο για την έντεχνη εκτέλεση των εργασιών.

1.1.19 Οι δαπάνες διαμόρφωσης προσβάσεων, προσπελάσεων και δαπέδων εργασίας στα διάφορα τμήματα του έργου, και γενικά κάθε βοηθητικής κατασκευής που θα απαιτηθεί σε οποιοδήποτε στάδιο των εργασιών, όταν δεν προβλέπεται ιδιαίτερη επιμέτρηση αυτών στα συμβατικά τεύχη, καθώς και οι δαπάνες αποξήλωσης των προσωρινών κατασκευών και περιβαλλοντικής αποκατάστασης των χώρων (προσβάσεων, προσπελάσεων, δαπέδων εργασίας κ.λπ.) εκτός εάν υπάρχει έγγραφη αποδοχή της Υπηρεσίας για την διατήρησή τους.

1.1.20 Οι δαπάνες για την προστασία και την εξασφάλιση της λειτουργίας των δικτύων Ο.Κ.Ω. που διασχίζουν εγκάρσια τα ορύγματα ή επηρεάζονται τοπικά από τις εκτελούμενες εργασίες, Την αποκλειστική ευθύνη για την πρόκληση ζημιών και φθορών στα δίκτυα αυτά θα φέρει, τόσο αστικά όσο και ποινικά και μέχρι περαίωσης των εργασιών, ο Ανάδοχος του Έργου.

1.1.21 Οι δαπάνες πρόληψης και αποκατάστασης κάθε είδους ζημιάς καθώς και οι αποζημιώσεις για κάθε είδους βλάβη ή μη συνήθη φθορά επί υφισταμένων κατασκευών κατά την εκτέλεση των εργασιών ή την διακίνηση βαρέως εξοπλισμού του Αναδόχου (π.χ. μεταφορικών μέσων μεγάλης χωρητικότητας, ερπυστριοφόρων μηχανημάτων κ.λπ.) που οφείλονται σε μη τήρηση των συμβατικών όρων, των υποδείξεων της Υπηρεσίας, των ισχυουσών διατάξεων και γενικότερα σε υπαιτιότητα του Αναδόχου.

1.1.22 Εφ' όσον δεν προβλέπεται ιδιαίτερη πληρωμή στα συμβατικά τεύχη: Οι πάσης φύσεως δαπάνες για τις εργοταξιακές οδούς που προκύπτουν από τη μεθοδολογία κατασκευής του Αναδόχου και απαιτούνται για την ασφαλή διακίνηση εξοπλισμού και υλικών κατασκευής του Έργου (μίσθωση ή εξασφάλιση δικαιωμάτων διέλευσης από ιδιωτική έκταση, κατασκευή των οδών ή βελτίωση υπαρχουσών, σήμανση, συντήρηση), καθώς και οι δαπάνες εξασφάλισης των αναγκαίων χώρων απόθεσης των πλεοναζόντων ή ακαταλλήλων προϊόντων εκσκαφών (καταβολή τιμήματος προς ιδιοκτήτες, αν απαιτείται, εξασφάλιση σχετικών αδειών, κατασκευή οδών προσπέλασης ή επέκταση ή βελτίωση υπαρχουσών) και η τελική διαμόρφωση των χώρων μετά την περαίωση των εργασιών, σύμφωνα με τους εγκεκριμένους περιβαλλοντικούς όρους.

1.1.23 Οι δαπάνες των προεργασιών στις παλιές ή νέες επιφάνειες οδοστρωμάτων για την εφαρμογή ασφαλικών επιστρώσεων επ' αυτών, όπως π.χ. σκούπισμα, καθαρισμός, δημιουργία οπών αγκύρωσης (πικούνισμα), καθώς και οι δαπάνες μεταφοράς και απόθεσης των προϊόντων που παράγονται ως αποτέλεσμα των παραπάνω εργασιών.

1.1.24 Οι δαπάνες διάνοιξης τομών ή οπών στα

τοιχώματα υφισταμένων αγωγών, φρεατίων, τεχνικών έργων κ.λπ., με οποιαδήποτε μέσα, για τη σύνδεση νέων συμβαλλόντων αγωγών, εκτός αν προβλέπεται ιδιαίτερη πληρωμή προς τούτο στα τεύχη δημοπράτησης.

1.1.25 Οι δαπάνες των ειδικών μελετών, που προβλέπεται στα τεύχη δημοπράτησης να εκπονηθούν από τον Ανάδοχο χωρίς ιδιαίτερη αμοιβή, όπως μελέτες σύνθεσης σκυροδεμάτων και ασφαλτομιγμάτων, μελέτες ικριωμάτων κ.λπ.

1.1.26 Οι δαπάνες έκδοσης των απαιτούμενων αδειών εκτέλεσης εργασιών από τις αρμόδιες Αρχές, την Πολεοδομία και τους Οργανισμούς Κοινής Ωφελείας, εκτός αν προβλέπεται ιδιαίτερη πληρωμή προς τούτο στα τεύχη δημοπράτησης.

1.1.27 Οι δαπάνες λήψης μέτρων για την εξασφάλιση της συνεχούς και απρόσκοπτης λειτουργίας των υπαρχόντων στην περιοχή του Έργου δικτύων (δίκτυα ύδρευσης, άρδευσης, αποχέτευσης και αποστράγγισης, τάφροι, διώρυγες, υδατορέματα κ.λπ.), τα οποία επηρεάζονται από την εκτέλεση των εργασιών, και ιδιαίτερα όταν:

(1) τα δίκτυα είναι σχετικά ανεπαρκή και ευαίσθητα σε δυσμενή μεταχείριση,

(2) θ α επιβαρυνθεί υπέρμετρα η λειτουργικότητα των δικτύων αν ο Ανάδοχος δεν λάβει μέτρα για να αποτρέψει την είσοδο φερτών υλών από τις χωματουργικές, κυρίως, ή άλλες εργασίες.

Οι τιμές μονάδας του παρόντος Τιμολογίου προσαυξάνονται κατά το ποσοστό Γενικών Εξόδων (Γ.Ε.) και Οφέλους του Αναδόχου (Ο.Ε.), στο οποίο περιλαμβάνονται οι πάσης φύσεως δαπάνες οι οποίες δεν μπορούν να κατανεμηθούν σε συγκεκριμένες εργασίες αλλά αφορούν συνολικά το κόστος του έργου όπως, κρατήσεις ή υποχρεώσεις αυτού, όπως δαπάνες διοίκησης και επίβλεψης του Έργου, σήμανσης εργοταξίων, φόροι, δασμοί, ασφάλιστρα, τόκοι κεφαλαίων κίνησης, προμήθειες εγγυητικών επιστολών, έξοδα λειτουργίας γραφείων κ.λπ., τα επισφαλή έξοδα πάσης φύσεως καθώς και το προσδοκώμενο κέρδος από την εκτέλεση των εργασιών.

Το ως άνω ποσοστό Γ.Ε. & Ο.Ε., ανέρχεται σε δέκα οκτώ τοις εκατό (18%) του προϋπολογισμού των εργασιών, όπως αυτός προκύπτει βάσει των τιμών του Τιμολογίου Προσφοράς του αναδόχου, σύμφωνα με τις κείμενες διατάξεις, και διακρίνεται σε:

(α) Σταθερά έξοδα, δηλαδή άπαξ αναλαμβανόμενα κατά τη διάρκεια της σύμβασης, τα οποία περιλαμβάνουν τις δαπάνες:

(1) Εξασφάλισης και διαρρύθμισης εργοταξιακών χώρων, για την ανέγερση κύριων και βοηθητικών εργοταξιακών εγκαταστάσεων π.χ. γραφείων, εργαστηρίων και λοιπών εγκαταστάσεων του Αναδόχου ή άλλων, εφόσον προβλέπεται στα έγγραφα της σύμβασης.

(2) Ανέγερσης κύριων και βοηθητικών εργοταξιακών εγκαταστάσεων του Αναδόχου ή άλλων, εφόσον προβλέπεται στα έγγραφα της σύμβασης.

(3) Περιφράξης ή/και διατάξεων επιτήρησης εργοταξιακών εγκαταστάσεων και χώρων εκτέλεσης εργασιών εφόσον προβλέπεται στα έγγραφα της σύμβασης.

(4) Εξοπλισμού κύριων και βοηθητικών εργοταξιακών εγκαταστάσεων για τη διασφάλιση λειτουργικής ετοιμότητας, εξασφάλισης ύδρευσης, ηλεκτρικού ρεύματος, τηλεφωνικής σύνδεσης

και αποχέτευσης, καθώς και λοιπών απαιτούμενων ευκολιών, σύμφωνα με τους όρους δημοπράτησης.

(5) Απομάκρυνσης κύριων και βοηθητικών εργοταξιακών εγκαταστάσεων μετά την περαίωση του έργου, καθώς και οι δαπάνες αποκατάστασης των χώρων κατά τρόπο αποδεκτό και σύμφωνα με τους εγκεκριμένους Περιβαλλοντικούς Όρους.

(6) Κινητοποίησης (εισκόμισης στο εργοτάξιο) του απαιτούμενου εξοπλισμού γενικής χρήσης (π.χ. γερανοί, οχήματα μεταφοράς προσωπικού), όπως προβλέπεται στο χρονοδιάγραμμα του έργου και αποκινητοποίησης με το πέρας του προβλεπόμενου χρόνου απασχόλησης.

(7) Οι δαπάνες επισκόπησης των μελετών του έργου και τυχόν συμπληρώσεις τροποποιήσεις, εφόσον δεν περιλαμβάνονται στο άμεσο κόστος.

(8) Οι δαπάνες συμπλήρωσης των ΣΑΥ/ΦΑΥ (Σχέδιο Ασφάλειας και Υγείας/Φάκελος Ασφάλειας και Υγείας), σύμφωνα με τις κείμενες διατάξεις.

(9) Για φόρους.

(10) Για εγγυητικές.

(11) Ασφάλισης του έργου.

(12) Προσυμβατικού σταδίου.

(13) Διάθεσης μέσων ατομικής προστασίας.

(14) Για επισφαλή έξοδα πάσης φύσεως (π.χ. εξεύρεσης χώρων γραφείων και λοιπών εγκαταστάσεων, χρηματοοικονομικών εξόδων, απαιτήσεως για μελέτες που μπορεί να προκύψουν κατά την πορεία των εργασιών, εκτεταμένες διαφωνίες και απαίτηση ισχυρής νομικής υποστήριξης, απαιτήσεις για μέτρα προστασίας από μη ληφθείσες υπόψη ακραίες επιτόπου συνθήκες, κλοπές μη καλυπτόμενες από ασφάλιση).

(β) Χρονικώς συνηρητημένα έξοδα, δηλαδή εξαρτώμενα από τη χρονική διάρκεια της σύμβασης, τα οποία περιλαμβάνουν τις δαπάνες:

(1) Χρήσεως - λειτουργίας των εργοταξιακών εγκαταστάσεων και ευκολιών (περιλαμβάνει τη χρήση των εγκαταστάσεων και χώρων καθαρών σύμφωνα με τις προβλέψεις των εγκεκριμένων Περιβαλλοντικών Όρων)

(2) Προσωπικού γενικής επιστασίας και διοίκησης του Αναδόχου και υπό την προϋπόθεση μόνιμης και αποκλειστικής απασχόλησης στο έργο (σε περίπτωση μη μόνιμης και αποκλειστικής απασχόλησης θα λαμβάνεται υπόψη ο χρόνος απασχόλησης και η διαθεσιμότητα στο έργο). Ανηγμένες περιλαμβάνονται και οι δαπάνες για προβλεπόμενες νόμιμες αποζημιώσεις. Το επιστημονικό προσωπικό και οι επιστάτες, με εξειδικευμένο αντικείμενο (π.χ. χωματοουργικά, τεχνικά, ασφαλτικά) δεν περιλαμβάνονται.

(3) Νομικής υποστήριξης

(4) Εξωτερικών τεχνικών συμβούλων με ad hoc μετάκληση

(5) Για την εκτέλεση των καθηκόντων της παραπάνω κατηγορίας προσωπικού π.χ. χρήση αυτοκινήτων

(6) Λειτουργίας μηχανημάτων γενικής χρήσης π.χ. γερανοί, οχήματα μεταφοράς προσωπικού

(7) Μετρήσεων γενικών δεικτών και παραμέτρων που προβλέπονται στους εγκεκριμένους περιβαλλοντικούς όρους και λήψη μέτρων για συμμόρφωση προς αυτούς

(8) Συντήρησης του έργου για τον προβλεπόμενο χρόνο

- (9) Τόκοι κεφαλαίων κίνησης και γενικότερα χρηματοοικονομικό κόστος
- (10) Το αναλογούν, σε σχέση με τη συμμετοχή του στον κύκλο εργασιών της επιχείρησης, κόστος έδρας επιχείρησης ή/και λειτουργίας κοινοπραξίας

Ο Φόρος Προστιθέμενης Αξίας (Φ.Π.Α) επί των λογαριασμών του Αναδόχου βαρύνει τον Κύριο του Έργου.

Εάν προκύψει ανάγκη εκτέλεσης εργασιών που παρουσιάζουν διαφορετικά χαρακτηριστικά έναντι παρεμφερών προς αυτές εργασιών που περιλαμβάνονται στο παρόν Τιμολόγιο, αποδεκτά όμως σύμφωνα με τους όρους δημοπράτησης, ή εργασιών που επιμετρώνται διαφορετικά, οι εργασίες αυτές είναι δυνατόν να αναχθούν σε άρθρα του παρόντος Τιμολογίου με αναγωγή των μεγεθών τους σύμφωνα με το ακόλουθο παράδειγμα:

- (1) Διάτρητοι σωλήνες στραγγιστηρίων, αγωγοί αποχέτευσης ομβρίων και ακαθάρτων από σκυρόδεμα, PVC κ.λπ.

Για ονομαστική διάμετρο D_N χρησιμοποιούμενου σωλήνα διαφορετική από τις αναφερόμενες στα υποάρθρα των αντιστοιχών άρθρων του παρόντος Τιμολογίου και για αντίστοιχο υλικό κατασκευής, κατηγορία αντοχής και μέθοδο προστασίας, θα γίνεται αναγωγή του μήκους του χρησιμοποιούμενου σωλήνα σε μήκος σωλήνα της αμέσως μικρότερης στο παρόν Τιμολόγιο ονομαστικής διαμέτρου, με βάση το λόγο:

$$D_N / D_M$$

όπου D_N : Ονομαστική διάμετρος του χρησιμοποιούμενου σωλήνα

Αν δεν υπάρχει μικρότερη διάμετρος ως D_M θα χρησιμοποιείται η αμέσως μεγαλύτερη υπάρχουσα διάμετρος.

- (2) Μόρφωση αρμών με προκατασκευασμένες πλάκες τύπου FLEXCELL ή αναλόγου

Για πάχος D_N χρησιμοποιούμενης πλάκας μεγαλύτερο από το πάχος της συμβατικής πλάκας του παρόντος τιμολογίου (12 mm), θα γίνεται αναγωγή της επιφάνειας της χρησιμοποιούμενης πλάκας σε επιφάνεια συμβατικής πλάκας πάχους 12 mm, με βάση το λόγο:

$$D_N / 12$$

όπου D_N : Το πάχος της χρησιμοποιούμενης πλάκας σε mm.

- (3) Στεγάνωση αρμών με ταινίες τύπου HYDROFOIL PVC

Για πλάτος B_N χρησιμοποιούμενης ταινίας μεγαλύτερο από το πλάτος της συμβατικής ταινίας του παρόντος Τιμολογίου (240 mm), θα γίνεται αναγωγή του μήκους της χρησιμοποιούμενης ταινίας σε μήκος συμβατικής ταινίας πλάτους 240 mm, με βάση το λόγο:

$$B_N / 240$$

όπου B_N : Το πλάτος της χρησιμοποιούμενης ταινίας σε mm

Παρεμφερής πρακτική μπορεί να έχει εφαρμογή και σε άλλες περιπτώσεις άρθρων του παρόντος Τιμολογίου.

Όπου στα επιμέρους άρθρα υπάρχει αναφορά σε ΕΤΕΠ των οποίων έχει αρθεί με απόφαση η υποχρεωτική εφαρμογή, η σχετική αναφορά μπορεί να αντιστοιχίζεται με αναφορά σε ΠΕΤΕΠ ή άλλο

πρότυπο που θα περιλαμβάνεται σε σχετικό πίνακα στους γενικούς όρους του παρόντος.

2 ΓΕΝΙΚΟΙ ΚΑΙ ΕΙΔΙΚΟΙ ΟΡΟΙ ΤΡΟΠΟΥ ΕΠΙΜΕΤΡΗΣΗΣ ΤΩΝ ΕΡΓΑΣΙΩΝ ΤΟΥ ΠΑΡΟΝΤΟΣ ΤΙΜΟΛΟΓΙΟΥ

2.1 ΓΕΝΙΚΟΙ ΟΡΟΙ

2.1.1

έγγραφων εντολών της Υπηρεσίας και των εκάστοτε οριζομένων ανοχών.

2.1.2 Η Υπηρεσία δικαιούται να ελέγξει το σύνολο ή μέρος του Έργου, κατά την κρίση της, προκειμένου να επιβεβαιώσει την ορθότητα των επιμετρητικών στοιχείων που υποβάλει ο Ανάδοχος. Ο Ανάδοχος υποχρεούται με δική του δαπάνη να διαθέσει τον απαιτούμενο εξοπλισμό και προσωπικό για την υποστήριξη της Υπηρεσίας στην διεξαγωγή του εν λόγω ελέγχου.

2.1.3 Η πληρωμή των εργασιών γίνεται βάσει της πραγματικής ποσότητας κάθε εργασίας, επιμετρούμενης ως ανωτέρω με κατάλληλη μονάδα μέτρησης, επί την τιμή μονάδας της εργασίας, όπως αυτή καθορίζεται στο παρόν Περιγραφικό Τιμολόγιο.

2.1.4 Ειδικότερα για κάθε εργασία, ο τρόπος και η μονάδα επιμέτρησης, καθώς και ο τρόπος πληρωμής καθορίζονται στις αντίστοιχες παραγράφους των παρακάτω ΕΙΔΙΚΩΝ ΟΡΩΝ και των επί μέρους εργασιών του παρόντος Τιμολογίου.

2.1.5 Αν το περιεχόμενο ενός επιμέρους άρθρου του παρόντος Τιμολογίου, που αναφέρεται σε μια τιμή μονάδας, ορίζει ότι η εν λόγω τιμή αποτελεί πλήρη αποζημίωση για την ολοκλήρωση των εργασιών του συγκεκριμένου άρθρου, τότε οι ίδιες επιμέρους εργασίες δεν θα επιμετρώνται ούτε θα πληρώνονται στο πλαίσιο άλλου άρθρου που περιλαμβάνεται στο Τιμολόγιο.

2.1.6 Στη περίπτωση οποιασδήποτε διαφωνίας με τον συνοπτικό πίνακα τιμών, υπερισχύουν οι όροι του παρόντος.

2.2 ΕΙΔΙΚΟΙ ΟΡΟΙ

2.2.1 ΧΩΜΑΤΟΥΡΓΙΚΕΣ ΕΡΓΑΣΙΕΣ

Κατάταξη εδαφών ως προς την εκσκαψιμότητα

· Ως "χαλαρά εδάφη" χαρακτηρίζονται οι φυτικές γαίες, η ιλύς, η τύρφη και λοιπά εδάφη που έχουν προέλθει από επιχωματώσεις με ανομοιογενή υλικά.

· Ως "γαίες και ημίβραχος" χαρακτηρίζονται τα αργιλικά, αργίλοαμμώδη ή αμμοχαλικώδη υλικά, καθώς και μίγματα αυτών, οι μάργες, τα μετριώς τσιμεντωμένα (cemented) αμμοχάλικα, ο μαλακός, κατακερματισμένος ή αποσαθρωμένος βράχος, και γενικά τα εδάφη που μπορούν να εκσκαφθούν αποτελεσματικά με συνήθη εκσκαπτικά μηχανήματα (εκσκαφείς ή προωθητές), χωρίς να είναι απαραίτητη η χρήση εκρηκτικών υλών ή κρουστικού εξοπλισμού.

· Ως "βράχος" χαρακτηρίζεται το συμπαγές πέτρωμα που δεν μπορεί να εκσκαφθεί εάν δεν χαλαρωθεί προηγουμένως με εκρηκτικές ύλες, διογκωτικά υλικά ή κρουστικό εξοπλισμό (λ.χ.

αερόσφυρες ή υδραυλικές σφύρες). Στην κατηγορία του "βράχου" περιλαμβάνονται και μεμονωμένοι ογκόλιθοι μεγέθους πάνω από 0,50 m³.

Ως "σκληρά γρανιτικά" και "κροκαλοπαγή" χαρακτηρίζονται οι συμπαγείς σκληροί βραχώδεις σχηματισμοί από πυριγενή πετρώματα και οι ισχυρώς τσιμεντωμένες κροκάλες ή αμμοχάλικα, θλιπτικής αντοχής μεγαλύτερης των 150 MPa. Η εκσκαφή των σχηματισμών αυτών είναι δυσχερής (δεν αναμοχλεύονται με το ripper των προωθητών ισχύος 300 HP, η δε απόδοση των υδραυλικών σφυρών είναι μειωμένη)

2.2.2 ΕΙΔΗ ΚΙΓΚΑΛΕΡΙΑΣ

Τα κυριότερα είδη κιγκαλερίας, τα οποία ο Ανάδοχος υποχρεούται (ενδεικτικά και όχι περιοριστικά) να προμηθευτεί και να τα παραδώσει τοποθετημένα και έτοιμα προς λειτουργία είναι τα ακόλουθα:

Χειρολαβές

- Πλήρες ζεύγος χειρολαβών για στρεπτά ξύλινα θυρόφυλλα (μέσα-έξω) με τις ανάλογες ειδικές πλάκες στερέωσης (μέσα-έξω) με ενσωματωμένο ειδικό σύστημα κλειδώματος και ένδειξη κατάληψης (πράσινο-κόκκινο), όπου απαιτείται.
- Πλήρες ζεύγος χειρολαβών για στρεπτά ξύλινα θυρόφυλλα (μέσα-έξω) με τις ανάλογες ειδικές πλάκες στερέωσης (μέσα-έξω), με μηχανισμό ρύθμισης χειρολαβών και ενσωματωμένη οπή για κύλινδρο κλειδαριάς ασφαλείας.
- Χειρολαβή (γρυλόχερο) για στρεπτό παράθυρο με την ανάλογη πλάκα στερέωσης (μέσα), με μηχανισμό ρύθμισης χειρολαβής και αντίκρισμα στο πλαίσιο ή στο άλλο φύλλο (δίφυλλο παράθυρο).
- Χωνευτές χειρολαβές για συρόμενα κουφώματα μπρούτζινες ή ανοξείδωτες ή χαλύβδινες ή πλαστικές με κλειδαριά ασφαλείας.

Κλειδαριές - διατάξεις ασφάλισης

- Κλειδαριές (χωνευτές ή εξωτερικές) και κύλινδροι ασφαλείας
- Κύλινδροι κεντρικού κλειδώματος
- Κλειδαριά ασφαλείας, χαλύβδινη, γαλβανισμένη και χωνευτή για θύρες πυρασφάλειας
- Ράβδοι (μπάρες) πανικού για θύρες πυρασφάλειας στις εξόδους κινδύνου
- Χωνευτός, χαλύβδινος (μπρούτζινος ή γαλβανισμένος) σύρτης με βραχίονα (ντίζα) που ασφαλίζει επάνω - κάτω μέσα σε διπλά αντίστοιχα αντικρίσματα (πλαίσιο - φύλλο και φύλλο - δάπεδο).

Μηχανισμοί λειτουργίας και επαναφοράς θυρών

- Μηχανισμός επαναφοράς στην κλειστή θέση με χρονική καθυστέρηση στρεπτής θύρας χωρίς απαιτήσεις πυρασφάλειας, στο άνω μέρος της θύρας.
- Μηχανισμός επαναφοράς όπως παραπάνω αλλά με απαιτήσεις πυρασφάλειας.
- Μηχανισμός επαναφοράς θύρας επιδαπέδιος, με χρονική καθυστέρηση
- Πλάκα στο κάτω μέρος θύρας για προστασία από κτυπήματα ποδιών κτλ.
- Αναστολείς (stoppers)

- Αναστολείς θύρας - τοίχου
- Αναστολείς φύλλων ερμαρίου
- Αναστολείς συγκράτησης εξώφυλλων παραθύρων
- Πλάκες στήριξης, ροζέτες κτλ
- Σύρτες οριζόντιας ή κατακόρυφης λειτουργίας
- Μηχανισμοί σκίασμού (ρολοπετάσματα, σκίαστρα)
- Ειδικός Εξοπλισμός κουφωμάτων κάθε τύπου για AMEA
- Μεταλλικά εξαρτήματα λειτουργίας ανοιγόμενων ή συρόμενων θυρών ασφαλείας, με Master Key
- Ειδικοί μηχανισμοί αυτόματου κλεισίματος κουφωμάτων κάθε τύπου
- Μηχανισμοί αυτόματων θυρών, με ηλεκτρομηχανικό σύστημα, με ηλεκτρονική μονάδα ελέγχου, με συσκευή μικροκυμάτων

Η προμήθεια των παραπάνω ειδών κιγκαλερίας, θα γίνει απολογιστικά, και σύμφωνα με τις διαδικασίες που προβλέπονται από τις κείμενες "περί Δημοσίων Έργων" διατάξεις, εκτός εάν αναφέρεται διαφορετικά στα οικεία άρθρα του παρόντος Τιμολογίου, η δε τοποθέτηση περιλαμβάνεται στην τιμή του κάθε είδους κουφώματος.

2.2.3. ΧΡΩΜΑΤΙΣΜΟΙ

Οι εργασίες χρωματισμών επιμετρώνται σε τετραγωνικά μέτρα (m²) επιφανειών ή σε μέτρα μήκους (m) γραμμικών στοιχείων συγκεκριμένων διαστάσεων, πλήρως περαιωμένων, ανά είδος χρωματισμού. Από τις επιμετρούμενες επιφάνειες αφαιρείται κάθε άνοιγμα, οπή ή κενό και από τα γραμμικά στοιχεία κάθε ασυνέχεια που δεν χρωματίζεται ή χρωματίζεται με άλλο είδος χρωματισμού.

Η εφαρμογή συντελεστών θα γίνεται όπως ορίζεται παρακάτω, ενώ η αντιδιαβρωτική προστασία των σιδηρών επιφανειών επιμετράται ανά kg βάρους των σιδηρών κατασκευών, εκτός εάν αναφέρεται διαφορετικά.

Οι ποσότητες των εργασιών που εκτελέστηκαν ικανοποιητικά, όπως αυτές επιμετρούνται σύμφωνα με τα ανωτέρω και έγιναν αποδεκτές από την Υπηρεσία, θα πληρώνονται σύμφωνα με την παρούσα παράγραφο για τα διάφορα είδη χρωματισμών.

Οι τιμές μονάδας θα αποτελούν πλήρη αποζημίωση για τα όσα ορίζονται στην ανωτέρω παράγραφο "Ειδικοί όροι" του παρόντος άρθρου, καθώς και για κάθε άλλη δαπάνη που είναι αναγκαία σύμφωνα με τα οριζόμενα στο άρθρο "Γενικοί Όροι".

Οι τιμές μονάδος όλων των κατηγοριών χρωματισμών του παρόντος τιμολογίου αναφέρονται σε πραγματική χρωματιζόμενη επιφάνεια και σε ύψος από το δάπεδο εργασίας μέχρι 5,0 m. Οι τιμές για χρωματισμούς που εκτελούνται σε ύψος μεγαλύτερο, καθορίζονται σε αντίστοιχα άρθρα του παρόντος τιμολογίου, τα οποία έχουν εφαρμογή όταν δεν πληρώνεται ιδιαίτερος η δαπάνη των ικριωμάτων.

Σε όλες τις τιμές εργασιών χρωματισμών περιλαμβάνονται οι αναμίξεις των χρωμάτων, οι δοκιμαστικές βαφές για έγκριση των χρωμάτων από την Επίβλεψη, τα κινητά ικριώματα τα οποία θα κατασκευάζονται σύμφωνα με τα καθοριζόμενα με τις ισχύουσες διατάξεις περί ασφαλείας του ασχολούμενου στις οικοδομικές εργασίες εργατοτεχνικού προσωπικού, και η εργασία αφαιρέσεως και επανατοποθετήσεως στοιχείων (π.χ. στοιχείων κουφωμάτων κλπ) στις περιπτώσεις που αυτό απαιτείται ή επιβάλλεται.

Όταν πρόκειται για κουφώματα και κιγκλιδώματα τα οποία χρωματίζονται εξ ολοκλήρου, η επιμετρούμενη επιφάνεια των χρωματισμών υπολογίζεται ως το γινόμενο της απλής συμβατικής επιφάνειας κατασκευαζόμενου κουφώματος (βάσει των εξωτερικών διαστάσεων του τετράξυλου ή τρίξυλου) ή της καταλαμβανόμενης από μεταλλική θύρα ή κιγκλιδώμα πλήρους, απλής επιφάνειας, επί συμβατικό συντελεστή ο οποίος ορίζεται παρακάτω:

α/α	Είδος	Συντελεστής
1.	Θύρες ταμπλαδωτές ή πρεσσαριστές πλήρεις ή με υαλοπίνακες οι οποίοι καλύπτουν λιγότερο από το 50% του ύψους κάσσας θύρας. α) με κάσα καδρόνι (ή 1/4 πλίνθου) β) με κάσα επί δρομικού τοίχου γ) με κάσα επί μπατικού τοίχου	2,30 2,70 3,00
2.	Υαλόθυρες ταμπλαδωτές ή πρεσσαριστές με υαλοπίνακες που καλύπτουν περισσότερο από το 50% του ύψους κάσσας θύρας. α) με κάσα καδρόνι (ή 1/4 πλίνθου) β) με κάσα επί δρομικού τοίχου γ) με κάσα επί μπατικού τοίχου	1,90 2,30 2,60
3.	Υαλοστάσια : α) με κάσα καδρόνι (ή 1/4 πλίνθου) β) με κάσα επί δρομικού τοίχου γ) με κάσα επί μπατικού δ) παραθύρων ρολλών ε) σιδερένια	1,00 1,40 1,80 1,60 1,00
4.	Παράθυρα με εξώφυλλα οιοδήποτε τύπου (χωρικού, γαλλικού, γερμανικού) πλην ρολλών	3,70
5.	Ρολλά ξύλινα, πλαίσιο και πήχεις βάσει των εξωτερικών διαστάσεων σιδηρού πλαισίου	2,60
6.	Σιδερένιες θύρες : α) με μίαν πλήρη επένδυση με λαμαρίνα β) με επένδυση με λαμαρίνα και στις δύο πλευρές γ) χωρίς επένδυση με λαμαρίνα (ή μόνον με ποδιά) δ) με κινητά υαλοστάσια, κατά τα λοιπά ως γ	2,80 2,00 1,00 1,60
7.	Προπετάσματα σιδηρά : α) ρολλά από χαλυβδολαμαρίνα β) ρολλά από σιδηρόπλεγμα γ) πτυσσόμενα (φυσαρμόνικας)	2,50 1,00 1,60
8.	Κιγκλιδώματα ξύλινα ή σιδηρά : α) απλού ή συνθέτου σχεδίου β) πολυσυνθέτου σχεδίου	1,00 1,50
9.	Θερμαντικά σώματα : Πραγματική χρωματιζόμενη επιφάνεια βάσει των Πινάκων συντελεστών των εργοστασίων κατασκευής των θερμαντικών σωμάτων	

2.2.4. ΜΑΡΜΑΡΙΚΑ

§

σημαίνει ότι τα κοιτάσματα μαρμάρου των διαφόρων περιοχών είναι ομοιόμορφα ως προς το χρώμα, την σκληρότητα και τις λοιπές ιδιότητες. Άλλωστε και οι τιμές διάθεσης των μαρμάρων κάθε περιοχής διαφοροποιούνται και μάλιστα σημαντικά, ανάλογα με τα χαρακτηριστικά τους.

Για τον λόγο αυτό τα άρθρα των διαφόρων εργασιών επίστρωσης με μάρμαρα των NET ΟΙΚ περιλαμβάνουν ιδιαίτερος τιμή "φατούρας" που επισημαίνεται με διπλό αστερίσκο.

§

επίστρώσεις με μάρμαρο μέσω ποιοτικών χαρακτηριστικών.

§ Ο Μελετητής αφού επιλέξει τα χαρακτηριστικά του μαρμάρου που θα χρησιμοποιήσει στο έργο (λ.χ. χρώμα, υφή, σκληρότητα, διαθεσιμότητα στην περιοχή του έργου), πρέπει να κάνει έρευνα αγοράς, να διαπιστώσει την τιμή διάθεσης του συγκεκριμένου τύπου μαρμάρου και σ' αυτήν να προσθέσει την τιμή "φατούρας" που προβλέπεται στο NET ΟΙΚ. Παράλληλα θα πρέπει να επέμβει στην περιγραφή του άρθρου και να εισάγει εκεί τα επιθυμητά χαρακτηριστικά του μαρμάρου.

Επειδή οι τιμές των μαρμάρων διαφέρουν σημαντικά, είναι σκόπιμο η επιλογή του τύπου να γίνεται σε συνεννόηση με την Δ/νουσα την Μελέτη Υπηρεσία.

§

σκάλες - Απαιτήσεις και ΕΛΟΤ EN 1469: Natural stone cladding - Προϊόντα από φυσικούς λίθους - Πλάκες για επενδύσεις - Απαιτήσεις και να φέρουν σήμανση CE, σύμφωνα με την ΚΥΑ 10976/244, ΦΕΚ 973B/18-07-2007.

ΜΑΛΑΚΑ : συνηθισμένης φθοράς και εύκολης κατεργασίας

1	Πεντέλης	Λευκό
2	Κοκκιναρά	Τεφρόν
3	Κοζάνης	Λευκό
4	Αγ. Μαρίνας	Λευκό συνεφώδες
5	Καπανδριτίου	Κιτρινωπό
6	Μαραθώνα	Γκρί
7	Νάξου	Λευκό
8	Αλιβερίου	Τεφρόχρουν – μελανό
9	Μαραθώνα	Τεφρόχρουν – μελανό
10	Βέροιας	Λευκό
11	Θάσου	Λευκό
12	Πηλίου	Λευκό

ΣΚΛΗΡΑ: συνηθισμένης φθοράς και δύσκολης κατεργασίας

1	Ερέτριας	Ερυθρότεφρο
2	Αμαρύνθου	Ερυθρότεφρο
3	Δομβραϊνης Θηβών	Μπεζ
4	Δομβραϊνης Θηβών	Κίτρινο
5	Δομβραϊνης Θηβών	Ερυθρό
6	Στύρων	Πράσινο
7	Λάρισας	Πράσινο
8	Ιωαννίνων	Μπεζ
9	Φαρσάλων	Γκρι
10	Ύδρας	Ροδότεφρο πολύχρωμο
11	Διονύσου	Χιονόλευκο

ΕΞΑΙΡΕΤΙΚΩΣ ΣΚΛΗΡΑ: μέτριας φθοράς και δύσκολης κατεργασίας

1	Ιωαννίνων	Ροδόχρουν
2	Χίου	Τεφρό
3	Χίου	Κίτρινο
4	Τήνου	Πράσινο
5	Ρόδου	Μπεζ
6	Αγίου Πέτρου	Μαύρο
7	Βυτίνας	Μαύρο
8	Μάνης	Ερυθρό
9	Ναυπλίου	Ερυθρό
10	Ναυπλίου	Κίτρινο
11	Μυτιλήνης	Ερυθρό πολύχρωμο
12	Τρίπολης	Γκρι με λευκές φέτες
13	Σαλαμίνας	Γκρι ή πολύχρωμο
14	Αράχωβας	καφέ

§Σε όλες τις τιμές των μαρμαροστρώσεων, περιλαμβάνεται και η στίλβωση αυτών (νερόλουστρο)

§Σε όλες τις τιμές των μαρμαροστρώσεων, περιλαμβάνεται και η στίλβωση αυτών (νερόλουστρο)

§ Το κονίαμα δόμησης των μαρμαροστρώσεων, κατασκευάζεται με λευκό τσιμέντο.

2.2.5. ΕΠΕΝΔΥΣΗ ΤΟΙΧΩΝ ΚΑΙ ΨΕΥΔΟΡΟΦΩΝ.

Οι εργασίες κατασκευής μεταλλικών σκελετών (εκτός αλουμινίου) τοίχων και ψευδοροφών τιμολογούνται με τα άρθρα 61.30 και 61.31.

Οι εργασίες κατασκευής επίπεδης επιφάνειας γυψοσανίδων τοιχοπετάσματος σε έτοιμο σκελετό τιμολογείται με το άρθρο 78.05.

Οι εργασίες κατασκευής καμπύλων τοιχοπετασμάτων αποζημιώνονται επιπλέον και με την πρόσθετη τιμή του άρθρου 78.12.

Οι εργασίες τοποθέτησης γυψοσανίδων επίπεδης ψευδοροφής σε έτοιμο σκελετό αποζημιώνονται, μαζί με τις εργασίες αλουμινίου, με το άρθρο 78.34 και στην περίπτωση μη επίπεδης με το άρθρο 78.35. Στην περίπτωση χρήσης γυψοσανίδας διαφορετικού πάχους από το προβλεπόμενο στα παραπάνω άρθρα 78.34 και 78.35, οι τιμές προσαρμόζονται αναλογικά με τις τιμές του άρθρου 61.30.

ΓΕΝΙΚΕΣ ΕΠΙΣΗΜΑΝΣΕΙΣ

A. Οι τιμές μονάδος του παρόντος Τιμολογίου που φέρουν την σήμανση [*] παραπέμπουν της αναγραφόμενης τιμής σε ΕΥΡΩ δεν συμπεριλαμβάνουν την δαπάνη της καθαρής μεταφοράς των, κατά περίπτωση, υλικών ή προϊόντων.

Η Δημοπρατούσα Αρχή θα προσθέτει στις τιμές αυτές την δαπάνη του μεταφορικού έργου, με βάση τα στοιχεία της μελέτης και τις συνθήκες εκτέλεσης του έργου.

Για τον προσδιορισμό της ως άνω δαπάνης του μεταφορικού έργου καθορίζονται οι ακόλουθες τιμές μονάδας σε €/m³.km

Σε αστικές περιοχές	
- απόσταση < 5 km	0,28
- απόσταση ≥ 5 km	0,21
Εκτός πόλεως	
· οδοί καλής βατότητας	
- απόσταση < 5 km	0,20
- απόσταση ≥ 5 km	0,19
· οδοί κακής βατότητας	
- απόσταση < 5 km	0,25
- απόσταση ≥ 5 km	0,21
· εργοταξιακές οδοί	
- απόσταση < 3 km	0,22
- απόσταση ≥ 3 km	0,20
Πρόσθετη τιμή για παρατεταμένη αναμονή φορτοεκφόρτωσης (ασφαλτικά, εκσκαφές θεμελίων και χανδάκων, μικρής κλίμακας εκσκαφές)	0,03

Οι τιμές αυτές έχουν εφαρμογή στον προσδιορισμό της τιμής του αστερίσκου [*] των άρθρων του παρόντος τιμολογίου των οποίων οι εργασίες επιμετρώνται σε κυβικά μέτρα (m³), κατά τον τρόπο που καθορίζεται σε έκαστο άρθρο.

Σε καμία περίπτωση δεν εφαρμόζεται συντελεστής επιπλήσματος ή οποιαδήποτε άλλη προσαύξηση και ο υπολογισμός γίνεται με βάση τα επιμετρούμενα m³ κάθε εργασίας, όπως καθορίζεται στο αντίστοιχο άρθρο.

Η δαπάνη του μεταφορικού έργου, όπως προσδιορίζεται στο παρόν τιμολόγιο (NET OIK), προστίθεται στην τιμή βάσεως των άρθρων που επισημαίνονται με [*], και αναθεωρείται με βάση τον εκάστοτε καθοριζόμενο κωδικό αναθεώρησης (δεν προβλέπεται άλλη, ιδιαίτερη αναθεώρηση του μεταφορικού έργου).

B. Στις τιμές μονάδος του παρόντος Τιμολογίου που φέρουν την σήμανση [**] παρατίθεται η τιμή που αναλογεί στην καθαρή εργασία (φατούρα) και τα βοηθητικά υλικά. Όταν διαφοροποιούνται τα ποιοτικά χαρακτηριστικά των κυρίων ενσωματωμένων υλικών, έναντι αυτών που αναφέρονται στο Περιγραφικό Άρθρο, η Δημοπρατούσα Αρχή θα προσαρμόζει ανάλογα τις τιμές εφαρμογής (περιπτώσεις ξυλείας, κεραικών πλακιδίων και μαρμάρων διαφόρων κατηγοριών και ποιοτήτων).

• **ΤΙΜΕΣ ΕΦΑΡΜΟΓΗΣ**

Ομάδα Χωματουργικά, καθαιρέσεις

Κωδ. Αναθ/σης

ΑΤ 1.1 Φορτοεκφόρτωση υλικών επί αυτοκινήτου ή σε ζώα, φορτοεκφόρτωση με μηχανικά μέσα (ΟΙΚ10.1.2)

Κωδικός αναθεώρησης : ΟΙΚ1104

Φορτοεκφόρτωση πετρωδών υλικών και παρεμφερών, δηλαδή αργών λίθων γενικά, σκύρων, χαλίκων, άμμου, αμμοχαλίκου, ασβέστου σε βώλους, θηραϊκής γης, κίσηρης και σκωριών, επί οποιουδήποτε τροχοφόρου μεταφορικού μέσου ή ζώου.

Τιμή ανά τόνο (ton)

Τιμή ανά **tn** **ένα ευρώ & εξήντα πέντε λεπτά (1,65€)**

ΑΤ 1.2 Φορτοεκφόρτωση με τα χέρια υλικών επί χειροκινήτων μεταφορικών μέσων (ΟΙΚ10.2)

Κωδικός αναθεώρησης : ΟΙΚ1103

Φορτοεκφόρτωση με τα χέρια οποιουδήποτε υλικού επί μεταφορικού μέσου διακινουμένου με τα χέρια (π.χ. σε χειράμαξα, ζεμπίλια κλπ)

Τιμή ανά τόνο (ton)

Τιμή ανά **tn** **επτά ευρώ & τριάντα λεπτά (7,30€)**

ΑΤ 1.3 Μεταφορά υλικών με μονότροχο (ΟΙΚ10.4)

Κωδικός αναθεώρησης : ΟΙΚ1127

Μεταφορά με μονότροχο ενός τόνου οποιουδήποτε υλικού ανά δεκάμετρο αποστάσεως.

Τιμή ανά τόνο και δεκάμετρο (ton x 10 m)

Τιμή ανά **T10m** **δύο ευρώ & μηδέν λεπτά (2,00€)**

ΑΤ 1.4 Μεταφορές με αυτοκίνητο, δια μέσου οδών καλής βατότητας με την πληρωμή σε αδειοδοτημένη μονάδα ανακύκλωσης υλικών (ΑΕΚΚ) (ΟΙΚ10.7.1 ΝΕΟ)

Κωδικός αναθεώρησης : ΟΙΚ1136

Επί οδού επιτρέπουσας ταχύτητα άνω των 40 km/h . Στη τιμή συμπεριλαμβάνεται το κόστος για την απόθεση πάσης φύσεως προϊόντων καθαιρέσεων, εκσκαφών κτλ. που θα προκύψουν από τις εργασίες του έργου στην πλησιέστερη αδειοδοτημένη μονάδα ανακύκλωσης υλικών της περιοχής σε μέγιστη απόσταση 10Κm.

Τιμή ανά **tnKm**

μηδέν ευρώ & ογδόντα πέντε λεπτά (0,85€)

ΑΤ 1.5 Εκθάμνωση εδάφους, με δενδρύλια περιμέτρου κορμού μέχρι 0,25 m (ΟΙΚ20.1.1)

Κωδικός αναθεώρησης : ΟΙΚ2101

Εκθάμνωση εδάφους με την αποκόμιση και συσσώρευση των προϊόντων στις θέσεις φόρτωσης, σύμφωνα με την μελέτη και την ΕΤΕΠ 02-01-01-00 "Καθαρισμός, εκχέρσωση και κατεδαφίσεις στη ζώνη εκτέλεσης των εργασιών"

Τιμή ανά τετραγωνικό μέτρο εκθάμνωσης (m²)

Γενική περιγραφή ομάδας 20 :

Η φορτοεκφόρτωση και η καθαρή μεταφορά προς οριστική απόθεση των πάσης φύσεως προϊόντων εκσκαφών και καθαίρεσεων, δεν συμπεριλαμβάνεται στις αντίστοιχες τιμές μονάδας. Οι μεν φορτοεκφορτώσεις τιμολογούνται με βάση τα σχετικά άρθρα του NET ΟΙΚ, η δε καθαρή μεταφορά με τον προσδιορισμό της τιμής του αστερίσκου [*], σύμφωνα με τους Γενικούς Όρους του NET ΟΙΚ.

Οι ποσότητες των προς απόρριψη προϊόντων εκσκαφών θα επιμετρώνται σε όγκο ορύγματος (συνολική ποσότητα προϊόντων εκσκαφών - καθαίρεσεων μείον ποσότητες που διατίθενται για επανεπιχώσεις)

Τιμή ανά m² τέσσερα ευρώ & πενήντα λεπτά (4,50€)

ΑΤ 1.6

Εκσκαφή θεμελίων και τάφρων χωρίς τη χρήση μηχανικών μέσων, σε εδάφη γαιώδη-ημιβραχώδη με μεταφορά και πληρωμή της αδειοδοτημένης μονάδας ανακύκλωσης υλικών (ΑΕΚΚ) (ΟΙΚ20.4.1 ΝΕΟ)

Κωδικός αναθεώρησης : ΟΙΚ2122

Εκσκαφή θεμελίων και τάφρων χωρίς τη χρήση μηχανικών μέσων και εκρηκτικών, εκτός από αερόσφυρες, πλάτους βάσεως έως 3,00 m ή μεγαλύτερου των 3,00 m αλλά επιφανείας βάσεως έως 12,00 m², σε βάθος μέχρι 2,00 m από το χαμηλότερο χείλος της διατομής εκσκαφής, εν ξηρώ ή εντός ύδατος βάθους έως 0,30 m, του οποίου η στάθμη, είτε ηρεμεί είτε υποβιβάζεται με εφ' άπαξ ή συνεχή άντληση (η οποία πληρώνεται ιδιαίτερα), με την αναπέταση των προϊόντων, την μόρφωση των παρειών και του πυθμένα και την τυχόν αναγκαία σποραδική αντιστήριξη των παρειών, σύμφωνα με την μελέτη και την ΕΤΕΠ 02-04-00-00 "Εκσκαφές θεμελίων τεχνικών έργων"

Τιμή ανά κυβικό μέτρο (m³) επί ορύγματος, με την μεταφορά των προϊόντων εκσκαφών σε οποιαδήποτε απόσταση. Στην τιμή συμπεριλαμβάνεται το κόστος εναπόθεσης πάσης φύσεως προϊόντων εκσκαφών και καθαίρεσεων σε πλησιέστερη αδειοδοτημένη μονάδα ανακύκλωσης υλικών (ΑΕΚΚ) σε μέγιστη απόσταση 10Km . Επιμέτρηση με λήψη διατομών προ και μετά την εκσκαφή.

Γενική περιγραφή ομάδας 20 :

Η φορτοεκφόρτωση και η καθαρή μεταφορά προς οριστική απόθεση των πάσης φύσεως προϊόντων εκσκαφών και καθαίρεσεων, δεν συμπεριλαμβάνεται στις αντίστοιχες τιμές μονάδας. Οι μεν φορτοεκφορτώσεις τιμολογούνται με βάση τα σχετικά άρθρα του NET ΟΙΚ, η δε καθαρή μεταφορά με τον προσδιορισμό της τιμής του αστερίσκου [*], σύμφωνα με τους Γενικούς Όρους του NET ΟΙΚ.

Οι ποσότητες των προς απόρριψη προϊόντων εκσκαφών θα επιμετρώνται σε όγκο ορύγματος (συνολική ποσότητα προϊόντων εκσκαφών - καθαίρεσεων μείον ποσότητες που διατίθενται για επανεπιχώσεις)

Τιμή ανά m³ είκοσι οκτώ ευρώ & δέκα πέντε λεπτά (28,15€)

ΑΤ 1.7

Επίχωση με προϊόντα εκσκαφών, εκβραχισμών ή κατεδαφίσεων (ΟΙΚ20.10)

Κωδικός αναθεώρησης : ΟΙΚ2162

Επίχωση με προϊόντα εκσκαφών, εκβραχισμών ή κατεδαφίσεων διαμορφωμένων χώρων ή τμημάτων αυτών, σε μέση απόσταση από την θέση εξαγωγής των άνω προϊόντων έως 10,00 m, με την έκριψη, διάστρωση κατά στρώσεις έως 30 cm, διαβροχή και συμπίκνωση, σύμφωνα με την μελέτη και την ΕΤΕΠ 02-07-02-00 "Επανεπιχώσεις σκαμιμάτων θεμελίων τεχνικών έργων".

Στην περίπτωση χρησιμοποίησης υλικών προέλευσης δανειοθαλάμου, εφαρμόζεται ο αστερίσκος [*], ο οποίος σε αντίθετη περίπτωση μηδενίζεται.

Τιμή ανά κυβικό μέτρο (m³) συμπυκνωμένου όγκου.

Γενική περιγραφή ομάδας 20 :

Η φορτοεκφόρτωση και η καθαρή μεταφορά προς οριστική απόθεση των πάσης φύσεως προϊόντων εκσκαφών και καθαίρεσεων, δεν συμπεριλαμβάνεται στις αντίστοιχες τιμές μονάδας. Οι μεν φορτοεκφορτώσεις τιμολογούνται με βάση τα σχετικά άρθρα του NET

ΟΙΚ, η δε καθαρή μεταφορά με τον προσδιορισμό της τιμής του αστερίσκου [*], σύμφωνα με τους Γενικούς Όρους του NET ΟΙΚ.

Οι ποσότητες των προς απόρριψη προϊόντων εκσκαφών θα επιμετρώνται σε όγκο ορύγματος (συνολική ποσότητα προϊόντων εκσκαφών - καθαίρεσεων μείον ποσότητες που διατίθενται για επανεισχύσεις)

Τιμή ανά m³ έξη ευρώ & σαράντα λεπτά (6,40€)

ΑΤ 1.8

Εξυγιαντικές στρώσεις με θραυστό υλικό λατομείου πάχους 10cm (ΟΙΚ20.20 ΝΕΟ)

Κωδικός αναθεώρησης : ΟΙΚ2162

Κατασκευή στρώσεων από θραυστά υλικά προελεύσεως λατομείου (αδρανή οδοστρωσίας, λιθοσυντρίματα, σκύρα κλπ). Περιλαμβάνονται η προμήθεια και μεταφορά των υλικών επί τόπου του έργου, οι πλάγιες μεταφορές εντός της κάτοψης του κτιρίου με ή χωρίς μηχανικά μέσα, η διάστρωση σε πάχη έως 10 cm, η διαβροχή και η συμπίκνωση με οδοστρωτήρες καταλλήλων διαστάσεων ή δονητικές πλάκες.

Τιμή ανά κυβικό μέτρο (m³) συμπεκνωμένου όγκου, με την μεταφορά του θραυστού υλικού από οποιαδήποτε απόσταση. Επιμέτρηση με λήψη διατομών προ και μετά την επίχωση.

Γενική περιγραφή ομάδας 20 :

Η φορτοεκφόρτωση και η καθαρή μεταφορά προς οριστική απόθεση των πάσης φύσεως προϊόντων εκσκαφών και καθαίρεσεων, δεν συμπεριλαμβάνεται στις αντίστοιχες τιμές μονάδας. Οι μεν φορτοεκφορτώσεις τιμολογούνται με βάση τα σχετικά άρθρα του NET ΟΙΚ, η δε καθαρή μεταφορά με τον προσδιορισμό της τιμής του αστερίσκου [*], σύμφωνα με τους Γενικούς Όρους του NET ΟΙΚ.

Οι ποσότητες των προς απόρριψη προϊόντων εκσκαφών θα επιμετρώνται σε όγκο ορύγματος (συνολική ποσότητα προϊόντων εκσκαφών - καθαίρεσεων μείον ποσότητες που διατίθενται για επανεισχύσεις)

Τιμή ανά m³ είκοσι ευρώ & μηδέν λεπτά (20,00€)

ΑΤ 1.9

Καθαίρεση ανωδομών από αργολιθοδομή ή λιθοδομή (ΟΙΚ22.2*)

Κωδικός αναθεώρησης : ΟΙΚ2204

Καθαίρεση ανωδομών αργολιθοδομής ή πλήρους λιθοδομής πάσης φύσεως σε οποιαδήποτε στάθμη από το δάπεδο εργασίας. Συμπεριλαμβάνονται τα πάσης φύσεως απαιτούμενα ικρίσματα, οι προσωρινές αντιστηρίξεις και η συσσώρευση των προϊόντων στις θέσεις φόρτωσης, σύμφωνα με την μελέτη και την ΕΤΕΠ 14-02-02-01 "Τοπική αφαίρεση τοιχοποιίας με εργασία χειρός".

Τιμή ανά κυβικό μέτρο (m³) πραγματικού όγκου προ της καθαίρεσεως.

Γενική περιγραφή ομάδας 22 :

Οι πλάγιες - εντός του εργοταξίου - μεταφορές των πάσης φύσεως προϊόντων κατεδαφίσεων και αποξηλώσεων των άρθρων της ενότητας "22. Καθαίρεσεις", από την θέση εκτέλεσης των εργασιών μέχρι τις θέσεις φόρτωσης προς μεταφορά, συμπεριλαμβάνονται ανηγμένες στις αντίστοιχες τιμές μονάδας.

Με τις τιμές των άρθρων 22.20, 22.21, 22.22, 22.23, 22.50, 22.53, 22.54, 22.56, 22.60, 22.61 και 22.62 αποζημιώνονται οι αντίστοιχες εργασίες καθαίρεσεων όταν γίνονται μεμονωμένα και διατηρείται το στοιχείο το οποίο συνήθως επικαλύπτουν (τοιχος, πλάκα, υποστυλώμα, οροφή, δάπεδο κλπ).

Με τις τιμές των άρθρων 22.30, 22.35 και 22.40 αποζημιώνονται οι εργασίες διάνοιξης οπών χωρίς τα συνήθη διατηρητικά μέσα και δεν συμπεριλαμβάνουν τις εργασίες απλών διατρήσεων με τα μέσα αυτά για την τοποθέτηση συνδετικών μέσων στερέωσης, αγκυρώσεων, βλήτρων κλπ.

Τιμή ανά m³ είκοσι δύο ευρώ & πενήντα λεπτά (22,50€)

ΑΤ 1.10

Καθαίρεσεις πλινθοδομών (ΟΙΚ22.4)

Κωδικός αναθεώρησης : ΟΙΚ2222

Καθαίρεση πλινθοδομών κάθε είδους. Συμπεριλαμβάνονται τα πάσης φύσεως απαιτούμενα ικρίσματα, οι προσωρινές αντιστηρίξεις και η συσσώρευση των προϊόντων στις θέσεις φόρτωσης, σύμφωνα με την μελέτη και την ΕΤΕΠ 14-02-02-01 "Τοπική αφαίρεση τοιχοποιίας με εργασία χειρός".

Τιμή ανά κυβικό μέτρο (m³) πραγματικού όγκου προ της καθαίρεσεως.

Γενική περιγραφή ομάδας 22 :

Οι πλάγιες - εντός του εργοταξίου - μεταφορές των πάσης φύσεως προϊόντων κατεδαφίσεων και αποξηλώσεων των άρθρων της ενότητας "22. Καθαιρέσεις", από την θέση εκτέλεσης των εργασιών μέχρι τις θέσεις φόρτωσης προς μεταφορά, συμπεριλαμβάνονται ανηγμένες στις αντίστοιχες τιμές μονάδας.

Με τις τιμές των άρθρων 22.20, 22.21, 22.22, 22.23, 22.50,22.53, 22.54, 22.56, 22.60, 22.61 και 22.62 αποζημιώνονται οι αντίστοιχες εργασίες καθαίρεσεων όταν γίνονται μεμονωμένα και διατηρείται το στοιχείο το οποίο συνήθως επικαλύπτουν (τοιχος, πλάκα, υποστύλωμα, οροφή, δάπεδο κλπ).

Με τις τιμές των άρθρων 22.30, 22.35 και 22.40 αποζημιώνονται οι εργασίες διάνοιξης οπών χωρίς τα συνήθη διατηρητικά μέσα και δεν συμπεριλαμβάνουν τις εργασίες απλών διατρήσεων με τα μέσα αυτά για την τοποθέτηση συνδετικών μέσων στερέωσης, αγκυρώσεων, βλήτρων κλπ.

Τιμή ανά m³ δέκα πέντε ευρώ & εβδομήντα λεπτά (15,70€)

ΑΤ 1.11 Καθαίρεση στοιχείων κατασκευών από άοπλο σκυρόδεμα, με χρήση συνήθους κρουστικού εξοπλισμού (ΟΙΚ22.10.1*)

Κωδικός αναθεώρησης : ΟΙΚ2226

Εφαρμογή συνήθων τεχνικών καθαίρεσης με χρήση υδραυλικής σφύρας σε συνδυασμό ή μη με πιστολέτα πεπιεσμένου αέρα και συναφή εξοπλισμό.

Τιμή ανά κυβικό μέτρο (m³) πραγματικού όγκου προ της καθαίρεσεως

Γενική περιγραφή ομάδας 22.10 :

Καθαίρεση και τεμαχισμός στοιχείων κατασκευών από άοπλο σκυρόδεμα όλων των κατηγοριών, σε οποιαδήποτε στάθμη από το δάπεδο εργασίας, με διατήρηση του υπολοίπου δομήματος άθικτου.

Συμπεριλαμβάνονται οι δαπάνες του πάσης φύσεως απαιτούμενου εξοπλισμού και εργαλείων, των ικριωμάτων και προσωρινών αντιστηρίξεων, η συσσώρευση των προϊόντων, ο τεμαχισμός των ευμεγεθών στοιχείων σκυροδέματος και η μεταφορά τους στις θέσεις φόρτωσης, σύμφωνα με την μελέτη και την ΕΤΕΠ 15-02-01-01 "Καθαίρεσεις στοιχείων οπλισμένου σκυροδέματος με μηχανικά μέσα".

Γενική περιγραφή ομάδας 22 :

Οι πλάγιες - εντός του εργοταξίου - μεταφορές των πάσης φύσεως προϊόντων κατεδαφίσεων και αποξηλώσεων των άρθρων της ενότητας "22. Καθαιρέσεις", από την θέση εκτέλεσης των εργασιών μέχρι τις θέσεις φόρτωσης προς μεταφορά, συμπεριλαμβάνονται ανηγμένες στις αντίστοιχες τιμές μονάδας.

Με τις τιμές των άρθρων 22.20, 22.21, 22.22, 22.23, 22.50,22.53, 22.54, 22.56, 22.60, 22.61 και 22.62 αποζημιώνονται οι αντίστοιχες εργασίες καθαίρεσεων όταν γίνονται μεμονωμένα και διατηρείται το στοιχείο το οποίο συνήθως επικαλύπτουν (τοιχος, πλάκα, υποστύλωμα, οροφή, δάπεδο κλπ).

Με τις τιμές των άρθρων 22.30, 22.35 και 22.40 αποζημιώνονται οι εργασίες διάνοιξης οπών χωρίς τα συνήθη διατηρητικά μέσα και δεν συμπεριλαμβάνουν τις εργασίες απλών διατρήσεων με τα μέσα αυτά για την τοποθέτηση συνδετικών μέσων στερέωσης, αγκυρώσεων, βλήτρων κλπ.

Τιμή ανά m³ είκοσι οκτώ ευρώ & μηδέν λεπτά (28,00€)

ΑΤ 1.12 Καθαίρεση στοιχείων κατασκευών από οπλισμένο σκυρόδεμα, με εφαρμογή συνήθων μεθόδων καθαίρεσης (ΟΙΚ22.15.1*)

Κωδικός αναθεώρησης : ΟΙΚ2226

Εφαρμογή συνήθων τεχνικών καθαίρεσης με χρήση υδραυλικής σφύρας σε συνδυασμό ή μη με πιστολέτα πεπιεσμένου αέρα και συναφή εξοπλισμό.

Τιμή ανά κυβικό μέτρο (m³) πραγματικού όγκου προ της καθαίρεσεως

Γενική περιγραφή ομάδας 22.15 :

Καθαίρεση και τεμαχισμός στοιχείων κατασκευών από οπλισμένο σκυρόδεμα όλων των κατηγοριών, σε οποιαδήποτε στάθμη από το

δάπεδο εργασίας, με διατήρηση του υπολοίπου δομήματος άθικτου.

Συμπεριλαμβάνονται οι δαπάνες του πάσης φύσεως απαιτούμενου εξοπλισμού και εργαλείων, των μέσων κοπής του οπλισμού (με τα σχετικά αναλώσιμα), των ικριωμάτων και προσωρινών αντιστηρίξεων και η συσσώρευση των προϊόντων ο τεμαχισμός των ευμεγεθών στοιχείων σκυροδέματος και η μεταφορά τους στις θέσεις φόρτωσης, σύμφωνα με την μελέτη και την ΕΤΕΠ 15-02-01-01 "Καθαρέσεις στοιχείων οπλισμένου σκυροδέματος με μηχανικά μέσα".

Γενική περιγραφή ομάδας 22 :

Οι πλάγιες - εντός του εργοταξίου - μεταφορές των πάσης φύσεως προϊόντων κατεδαφίσεων και αποξηλώσεων των άρθρων της ενότητας "22. Καθαρέσεις", από την θέση εκτέλεσης των εργασιών μέχρι τις θέσεις φόρτωσης προς μεταφορά, συμπεριλαμβάνονται ανηγμένες στις αντίστοιχες τιμές μονάδας.

Με τις τιμές των άρθρων 22.20, 22.21, 22.22, 22.23, 22.50,22.53, 22.54, 22.56, 22.60, 22.61 και 22.62 αποζημιώνονται οι αντίστοιχες εργασίες καθαρέσεων όταν γίνονται μεμονομένα και διατηρείται το στοιχείο το οποίο συνήθως επικαλύπτουν (τοίχος, πλάκα, υποστύλωμα, οροφή, δάπεδο κλπ).

Με τις τιμές των άρθρων 22.30, 22.35 και 22.40 αποζημιώνονται οι εργασίες διάνοιξης οπών χωρίς τα συνήθη διατρητικά μέσα και δεν συμπεριλαμβάνουν τις εργασίες απλών διατρήσεων με τα μέσα αυτά για την τοποθέτηση συνδετικών μέσων στερέωσης, αγκυρώσεων, βλήτρων κλπ.

Τιμή ανά m3 πενήντα έξη ευρώ & μηδέν λεπτά (56,00€)

ΑΤ 1.13 Καθαίρεση επικεραμιώσεων, με προσογή, για την εξαγωγή ακεραίων κεράμων σε ποσοστό > 50% (ΟΙΚ22.22.2)

Κωδικός αναθεώρησης : ΟΙΚ2241

Καθαίρεση με άνω του 60% χρήσιμους κεράμους στην οποία συμπεριλαμβάνεται ο καθαρισμός των ακεραίων χρησίμων κεράμων από το τυχόν κονίαμα, ο καταβίβασμός τους από τη στέγη, η μεταφορά τους σε απόσταση έως 40 m από το κτίσμα και η απόθεσή τους σε κανονικά σχήματα.

Γενική περιγραφή ομάδας 22.22 :

Καθαίρεση επικεραμιώσεως με κεραμίδια οποιουδήποτε τύπου, με ή χωρίς κονίαμα, σε οποιαδήποτε στάθμη από το έδαφος. Συμπεριλαμβάνεται ο καταβίβασμός και η διαλογή των υλικών και η συσσώρευση των άχρηστων υλικών προς φόρτωση.

Τιμή ανά τετραγωνικό μέτρο (m²)

Γενική περιγραφή ομάδας 22 :

Οι πλάγιες - εντός του εργοταξίου - μεταφορές των πάσης φύσεως προϊόντων κατεδαφίσεων και αποξηλώσεων των άρθρων της ενότητας "22. Καθαρέσεις", από την θέση εκτέλεσης των εργασιών μέχρι τις θέσεις φόρτωσης προς μεταφορά, συμπεριλαμβάνονται ανηγμένες στις αντίστοιχες τιμές μονάδας.

Με τις τιμές των άρθρων 22.20, 22.21, 22.22, 22.23, 22.50,22.53, 22.54, 22.56, 22.60, 22.61 και 22.62 αποζημιώνονται οι αντίστοιχες εργασίες καθαρέσεων όταν γίνονται μεμονομένα και διατηρείται το στοιχείο το οποίο συνήθως επικαλύπτουν (τοίχος, πλάκα, υποστύλωμα, οροφή, δάπεδο κλπ).

Με τις τιμές των άρθρων 22.30, 22.35 και 22.40 αποζημιώνονται οι εργασίες διάνοιξης οπών χωρίς τα συνήθη διατρητικά μέσα και δεν συμπεριλαμβάνουν τις εργασίες απλών διατρήσεων με τα μέσα αυτά για την τοποθέτηση συνδετικών μέσων στερέωσης, αγκυρώσεων, βλήτρων κλπ.

Τιμή ανά m2 εννέα ευρώ & μηδέν λεπτά (9,00€)

ΑΤ 1.14 Καθαίρεση επιχρισμάτων (ΟΙΚ22.23)

Κωδικός αναθεώρησης : ΟΙΚ2252

Καθαίρεση επιχρισμάτων (ασβεστοκονιαμάτων, ασβεστοτσιμεντοκονιαμάτων, μαρμαροκονιαμάτων, ασβεστοτσιμεντομαρμαροκονιαμάτων, τσιμεντοκονιαμάτων και θηραϊκοκονιαμάτων), οποιουδήποτε πάχους, σε οποιαδήποτε στάθμη από το έδαφος εργασίας. Συμπεριλαμβάνεται ο καθαρισμός των αρμών και η συσσώρευση των προϊόντων προς φόρτωση. (τυπικός όγκος άχρηστων 0,03 m³/m²), σύμφωνα με την μελέτη και την ΕΤΕΠ 14-02-01-01 "Καθαίρεση επιχρισμάτων τοιχοποιίας".

Τιμή ανά τετραγωνικό μέτρο (m²) πραγματικής επιφανείας.

Γενική περιγραφή ομάδας 22 :

Οι πλάγιες - εντός του εργοταξίου - μεταφορές των πάσης φύσεως προϊόντων κατεδαφίσεων και αποξηλώσεων των άρθρων της ενότητας "22. Καθαιρέσεις", από την θέση εκτέλεσης των εργασιών μέχρι τις θέσεις φόρτωσης προς μεταφορά, συμπεριλαμβάνονται ανηγμένες στις αντίστοιχες τιμές μονάδας.

Με τις τιμές των άρθρων 22.20, 22.21, 22.22, 22.23, 22.50,22.53, 22.54, 22.56, 22.60, 22.61 και 22.62 αποζημιώνονται οι αντίστοιχες εργασίες καθαίρεσεων όταν γίνονται μεμονωμένα και διατηρείται το στοιχείο το οποίο συνήθως επικαλύπτουν (τοιχος, πλάκα, υποστύλωμα, οροφή, δάπεδο κλπ).

Με τις τιμές των άρθρων 22.30, 22.35 και 22.40 αποζημιώνονται οι εργασίες διάνοιξης οπών χωρίς τα συνήθη διατηρητικά μέσα και δεν συμπεριλαμβάνουν τις εργασίες απλών διατηρήσεων με τα μέσα αυτά για την τοποθέτηση συνδετικών μέσων στερέωσης, αγκυρώσεων, βλήτρων κλπ.

Τιμή ανά m2 **πέντε ευρώ & εξήντα λεπτά (5,60€)**

ΑΤ 1.15 Διάνοιξη οπής ή φωλιάς σε λιθοδομή (ΟΙΚ22.35)

Κωδικός αναθεώρησης : ΟΙΚ2267

Διάνοιξη οπής ή φωλιάς σε λιθοδομή πάχους έως 0,65 m, με ή χωρίς επίχρισμα, επιφανείας 0,05 - 0,10 m², με οποιοδήποτε μέσο. Συμπεριλαμβάνονται τα πάσης φύσεως απαιτούμενα ικριώματα, η εργασία μόρφωσης των παρειών και η συσσώρευση των προϊόντων αποξήλωσης στις θέσεις φορτώσεως.

Τιμή ανά τεμάχιο (τεμ).

Γενική περιγραφή ομάδας 22 :

Οι πλάγιες - εντός του εργοταξίου - μεταφορές των πάσης φύσεως προϊόντων κατεδαφίσεων και αποξηλώσεων των άρθρων της ενότητας "22. Καθαιρέσεις", από την θέση εκτέλεσης των εργασιών μέχρι τις θέσεις φόρτωσης προς μεταφορά, συμπεριλαμβάνονται ανηγμένες στις αντίστοιχες τιμές μονάδας.

Με τις τιμές των άρθρων 22.20, 22.21, 22.22, 22.23, 22.50,22.53, 22.54, 22.56, 22.60, 22.61 και 22.62 αποζημιώνονται οι αντίστοιχες εργασίες καθαίρεσεων όταν γίνονται μεμονωμένα και διατηρείται το στοιχείο το οποίο συνήθως επικαλύπτουν (τοιχος, πλάκα, υποστύλωμα, οροφή, δάπεδο κλπ).

Με τις τιμές των άρθρων 22.30, 22.35 και 22.40 αποζημιώνονται οι εργασίες διάνοιξης οπών χωρίς τα συνήθη διατηρητικά μέσα και δεν συμπεριλαμβάνουν τις εργασίες απλών διατηρήσεων με τα μέσα αυτά για την τοποθέτηση συνδετικών μέσων στερέωσης, αγκυρώσεων, βλήτρων κλπ.

Τιμή ανά τεμαχ **τρία ευρώ & ενενήντα λεπτά (3,90€)**

ΑΤ 1.16 Αποξήλωση ξύλινων ή σιδηρών κουφωμάτων (15% της τιμής) (ΟΙΚ22.45 ΝΕΟ)

Κωδικός αναθεώρησης : ΟΙΚ2275

Αποξήλωση ξύλινων ή σιδηρών κουφωμάτων
Αποξήλωση ξύλινων σκελετών θυρών και παραθύρων, χωρίς υαλοπίνακες και ανοιγόμενα τμήματα. Περιλαμβάνεται η αφαίρεση των πλαισίων από τα στηρίγματα (τζινέτια), τα τζινέτια και όλα τα τμήματα που έχουν απομείνει και η μεταφορά προς φόρτωση.

Τιμή ανά τετραγωνικό μέτρο (m2) ακροτάτου περιγράμματος τετράζυλου ή πλαισίου λαμβάνεται το 15% της τιμής του άρθρου 22.45

Γενική περιγραφή ομάδας 22 :

Οι πλάγιες - εντός του εργοταξίου - μεταφορές των πάσης φύσεως προϊόντων κατεδαφίσεων και αποξηλώσεων των άρθρων της ενότητας "22. Καθαιρέσεις", από την θέση εκτέλεσης των εργασιών μέχρι τις θέσεις φόρτωσης προς μεταφορά, συμπεριλαμβάνονται ανηγμένες στις αντίστοιχες τιμές μονάδας.

Με τις τιμές των άρθρων 22.20, 22.21, 22.22, 22.23, 22.50,22.53, 22.54, 22.56, 22.60, 22.61 και 22.62 αποζημιώνονται οι αντίστοιχες εργασίες καθαίρεσεων όταν γίνονται μεμονωμένα και διατηρείται το στοιχείο το οποίο συνήθως επικαλύπτουν (τοιχος, πλάκα, υποστύλωμα, οροφή, δάπεδο κλπ).

Με τις τιμές των άρθρων 22.30, 22.35 και 22.40 αποζημιώνονται οι εργασίες διάνοιξης οπών χωρίς τα συνήθη διατρητικά μέσα και δεν συμπεριλαμβάνουν τις εργασίες απλών διατρήσεων με τα μέσα αυτά για την τοποθέτηση συνδετικών μέσων στερέωσης, αγκυρώσεων, βλήτρων κλπ.

Τιμή ανά **m²** **δύο ευρώ & πενήντα δύο λεπτά (2,52€)**

ΑΤ 1.17 Αποξήλωση ξύλινων δαπέδων ή επενδύσεων (ΟΙΚ22.50)

Κωδικός αναθεώρησης : ΟΙΚ2275

Αποξήλωση ξύλινων δαπέδων ή επενδύσεων μετά του αντιστοίχου ψευδοδαπέδου ή σκελετού τειγίδων (διαδοκίδων), σε οποιαδήποτε θέση, με προσοχή για την επαναχρησιμοποίηση των υλικών, με την μεταφορά προς φόρτωση ή αποθήκευση.

Τιμή ανά τετραγωνικό μέτρο (m²) πραγματικής επιφανείας

Γενική περιγραφή ομάδας 22 :

Οι πλάγιες - εντός του εργοταξίου - μεταφορές των πάσης φύσεως προϊόντων κατεδαφίσεων και αποξήλωσης των άρθρων της ενότητας "22. Καθαιρέσεις", από την θέση εκτέλεσης των εργασιών μέχρι τις θέσεις φόρτωσης προς μεταφορά, συμπεριλαμβάνονται ανηγμένες στις αντίστοιχες τιμές μονάδας.

Με τις τιμές των άρθρων 22.20, 22.21, 22.22, 22.23, 22.50, 22.53, 22.54, 22.56, 22.60, 22.61 και 22.62 αποζημιώνονται οι αντίστοιχες εργασίες καθαιρέσεων όταν γίνονται μεμονωμένα και διατηρείται το στοιχείο το οποίο συνήθως επικαλύπτουν (τοίχος, πλάκα, υποστύλωμα, οροφή, δάπεδο κλπ).

Με τις τιμές των άρθρων 22.30, 22.35 και 22.40 αποζημιώνονται οι εργασίες διάνοιξης οπών χωρίς τα συνήθη διατρητικά μέσα και δεν συμπεριλαμβάνουν τις εργασίες απλών διατρήσεων με τα μέσα αυτά για την τοποθέτηση συνδετικών μέσων στερέωσης, αγκυρώσεων, βλήτρων κλπ.

Τιμή ανά **m²** **πέντε ευρώ & εξήντα λεπτά (5,60€)**

ΑΤ 1.18 Καθαίρεση φέροντος οργανισμού ξύλινης στέγης (ΟΙΚ22.51)

Κωδικός αναθεώρησης : ΟΙΚ5276

Καθαίρεση φέροντος οργανισμού ξύλινης στέγης (σανίδες, τειγίδες, επιτεγίδες, ζευκτά κάθε τύπου), σε οποιοδήποτε ύψος και μεταφορά του υλικού προς φόρτωση ή αποθήκευση.

Τιμή ανά κυβικό μέτρο (m³) πραγματικού όγκου

Γενική περιγραφή ομάδας 22 :

Οι πλάγιες - εντός του εργοταξίου - μεταφορές των πάσης φύσεως προϊόντων κατεδαφίσεων και αποξήλωσης των άρθρων της ενότητας "22. Καθαιρέσεις", από την θέση εκτέλεσης των εργασιών μέχρι τις θέσεις φόρτωσης προς μεταφορά, συμπεριλαμβάνονται ανηγμένες στις αντίστοιχες τιμές μονάδας.

Με τις τιμές των άρθρων 22.20, 22.21, 22.22, 22.23, 22.50, 22.53, 22.54, 22.56, 22.60, 22.61 και 22.62 αποζημιώνονται οι αντίστοιχες εργασίες καθαιρέσεων όταν γίνονται μεμονωμένα και διατηρείται το στοιχείο το οποίο συνήθως επικαλύπτουν (τοίχος, πλάκα, υποστύλωμα, οροφή, δάπεδο κλπ).

Με τις τιμές των άρθρων 22.30, 22.35 και 22.40 αποζημιώνονται οι εργασίες διάνοιξης οπών χωρίς τα συνήθη διατρητικά μέσα και δεν συμπεριλαμβάνουν τις εργασίες απλών διατρήσεων με τα μέσα αυτά για την τοποθέτηση συνδετικών μέσων στερέωσης, αγκυρώσεων, βλήτρων κλπ.

Τιμή ανά **m³** **πενήντα έξι ευρώ & μηδέν λεπτά (56,00€)**

ΑΤ 1.19 Καθαίρεση ψευδοροφών κάθε τύπου (ΟΙΚ22.53)

Κωδικός αναθεώρησης : ΟΙΚ2275

Καθαίρεση ψευδοροφών κάθε τύπου, συμπεριλαμβανομένου του σκελετού ανάρτησής τους και του μονωτικού υλικού πλήρωσης, σε οποιαδήποτε θέση, με την μεταφορά των προϊόντων προς φόρτωση ή αποθήκευση.

Τιμή ανά τετραγωνικό μέτρο (m²) πραγματικής επιφάνειας.

Γενική περιγραφή ομάδας 22 :

Οι πλάγιες - εντός του εργοταξίου - μεταφορές των πάσης φύσεως προϊόντων κατεδαφίσεων και αποξήλωσεων των άρθρων της ενότητας "22. Καθαιρέσεις", από την θέση εκτέλεσης των εργασιών μέχρι τις θέσεις φόρτωσης προς μεταφορά, συμπεριλαμβάνονται ανηγμένες στις αντίστοιχες τιμές μονάδας.

Με τις τιμές των άρθρων 22.20, 22.21, 22.22, 22.23, 22.50, 22.53, 22.54, 22.56, 22.60, 22.61 και 22.62 αποζημιώνονται οι αντίστοιχες εργασίες καθαιρέσεων όταν γίνονται μεμονωμένα και διατηρείται το στοιχείο το οποίο συνήθως επικαλύπτουν (τοίχος, πλάκα, υποστύλωμα, οροφή, δάπεδο κλπ).

Με τις τιμές των άρθρων 22.30, 22.35 και 22.40 αποζημιώνονται οι εργασίες διάνοιξης οπών χωρίς τα συνήθη διατηρητικά μέσα και δεν συμπεριλαμβάνουν τις εργασίες απλών διατρήσεων με τα μέσα αυτά για την τοποθέτηση συνδετικών μέσων στερέωσης, αγκυρώσεων, βλήτρων κλπ.

Τιμή ανά m² πέντε ευρώ & εξήντα λεπτά (5,60€)

AT 1.20 Αποξήλωση ξύλινου φέροντος οργανισμού πατωμάτων (ΟΙΚ22.72)

Κωδικός αναθεώρησης : ΟΙΚ2275

Αποξήλωση ξύλινου φέροντος οργανισμού πατωμάτων και λοιπών οριζόντιων επιφανειών, μετά των ενδιάμεσων ξύλινων μελών κάθε τύπου, σε οποιαδήποτε θέση, με προσοχή, για την επαναχρησιμοποίηση των υλικών, με την μεταφορά στις θέσεις φόρτωσης ή αποθήκευσης εντός του εργοταξίου.

Τιμή ανά κυβικό μέτρο (m³) αποξηλωνόμενης κατασκευής

Γενική περιγραφή ομάδας 22 :

Οι πλάγιες - εντός του εργοταξίου - μεταφορές των πάσης φύσεως προϊόντων κατεδαφίσεων και αποξήλωσεων των άρθρων της ενότητας "22. Καθαιρέσεις", από την θέση εκτέλεσης των εργασιών μέχρι τις θέσεις φόρτωσης προς μεταφορά, συμπεριλαμβάνονται ανηγμένες στις αντίστοιχες τιμές μονάδας.

Με τις τιμές των άρθρων 22.20, 22.21, 22.22, 22.23, 22.50, 22.53, 22.54, 22.56, 22.60, 22.61 και 22.62 αποζημιώνονται οι αντίστοιχες εργασίες καθαιρέσεων όταν γίνονται μεμονωμένα και διατηρείται το στοιχείο το οποίο συνήθως επικαλύπτουν (τοίχος, πλάκα, υποστύλωμα, οροφή, δάπεδο κλπ).

Με τις τιμές των άρθρων 22.30, 22.35 και 22.40 αποζημιώνονται οι εργασίες διάνοιξης οπών χωρίς τα συνήθη διατηρητικά μέσα και δεν συμπεριλαμβάνουν τις εργασίες απλών διατρήσεων με τα μέσα αυτά για την τοποθέτηση συνδετικών μέσων στερέωσης, αγκυρώσεων, βλήτρων κλπ.

Τιμή ανά m³ σαράντα πέντε ευρώ & μηδέν λεπτά (45,00€)

AT 1.21 Ικρίωματα σιδηρά σωληνωτά (ΟΙΚ23.3)

Κωδικός αναθεώρησης : ΟΙΚ2303

Ικρίωματα σιδηρά σωληνωτά συμβατικού τύπου, με δάπεδο εργασίας από μαδέρια, σύμφωνα με την μελέτη και την ΕΤΕΠ 01-03-00-00 "Ικρίωματα".

Στην τιμή μονάδας συμπεριλαμβάνεται το ενοίκιο των μεταλλικών πλαισίων και στηριγμάτων, η μεταφορά των πάσης φύσεως υλικών επί τόπου του έργου, η εργασία συναρμολόγησης και αποσυναρμολόγησης των ικριωμάτων και η φθορά της ξυλείας και των μεταλλικών μερών.

Τα ικρίωματα θα είναι επαρκώς στερεωμένα επί της επιφάνειας του κτιρίου, δε θα παρουσιάζουν κινητικότητα και μεγάλα βέλη κάμψεως και θα φέρουν κιγκλιδώματα ασφαλείας και κλίμακες ανόδου.

Το παρόν άρθρο έχει εφαρμογή μόνον στις περιπτώσεις που προβλέπεται από την μελέτη του έργου η κατασκευή ιδιαίτερων κριωμάτων (πέραν αυτών που θεωρούνται ανηγμένα στις επί μέρους τιμές μονάδας των εργασιών) ή κατόπιν ειδικής εγκρίσεως της Υπηρεσίας.

Ως επιφάνεια προς επιμέτρηση λαμβάνεται η επιφάνεια του κτιρίου επί της οποίας εκτελούνται οι εργασίες, προσαυξανόμενη κατά τις παράπλευρες προεξοχές του κριώματος, εφ' όσον έχουν βάθος μεγαλύτερο από 0,20 m. Δεν περιλαμβάνονται ενδεχόμενες κορωνίδες, κορνίζες κλπ.

Τιμή ανά τετραγωνικό μέτρο (m

Τιμή ανά **m²**

πέντε ευρώ & εξήντα λεπτά (5,60€)

Ομάδα Σκυροδέματα

Κωδ. Αναθ/σης

ΑΤ 2.1

Προμήθεια, μεταφορά επί τόπου, διάστρωση και συμπίκνωση σκυροδέματος με χρήση αντλίας ή πυργογερανού, για κατασκευές από σκυρόδεμα κατηγορίας C16/20 (ΟΙΚ32.1.4)

Κωδικός αναθεώρησης : ΟΙΚ3214

Τιμή ανά κυβικό μέτρο (m³).

Γενική περιγραφή ομάδας 32.01 :

Παραγωγή ή προμήθεια και μεταφορά επί τόπου του έργου σκυροδέματος οποιασδήποτε κατηγορίας ή ποιότητας, σύμφωνα με τις διατάξεις του Κανονισμού Τεχνολογίας Σκυροδέματος (ΚΤΣ), με την διάστρωση με χρήση αντλίας σκυροδέματος ή πυργογερανού και την συμπίκνωση αυτού επί των καλουπιών ή/και λοιπών επιφανειών υποδοχής σκυροδέματος, χωρίς την δαπάνη κατασκευής των καλουπιών, σύμφωνα με την μελέτη του έργου, και τις ΕΤΕΠ:

- 01-01-01-00 "Παραγωγή και μεταφορά σκυροδέματος",
- 01-01-02-00 "Διάστρωση σκυροδέματος",
- 01-01-03-00 "Συντήρηση σκυροδέματος",
- 01-01-04-00 "Εργοταξιακά συγκροτήματα παραγωγής σκυροδέματος",
- 01-01-05-00 "Δονητική συμπίκνωση σκυροδέματος",
- 01-01-07-00 "Σκυροδετήσεις ογκωδών κατασκευών".

Επισημαίνεται ότι απαγορεύεται αυστηρά η προσθήκη νερού στο σκυρόδεμα επί τόπου του έργου. Επίσης απαγορεύεται η χρήση του σκυροδέματος μετά την παρέλευση 90 λεπτών από την ανάμιξη, εκτός εάν εφαρμοσθούν επιβραδυντικά πρόσθετα με βάση ειδική μελέτη συνθέσεως.

Στην τιμή περιλαμβάνονται:

α. Η προμήθεια, η μεταφορά από οποιαδήποτε απόσταση στη θέση εκτέλεσης του έργου, του σκυροδέματος εφόσον πρόκειται για εργοστασιακό σκυρόδεμα ή η προμήθεια, φορτοεκφόρτωση όλων των απαιτούμενων υλικών (αδρανών, τσιμεντών, νερού) για την παρασκευή του σκυροδέματος, εφόσον το σκυρόδεμα παρασκευάζεται στο εργοτάξιο (εργοταξιακό σκυρόδεμα), οι σταλίες των αυτοκινήτων μεταφοράς αδρανών υλικών και σκυροδέματος, η παρασκευή το μίγματος και η μεταφορά του σκυροδέματος στο εργοτάξιο προς διάστρωση.

Επισημαίνεται ότι στην τιμή ανά κατηγορία σκυροδέματος συμπεριλαμβάνεται η δαπάνη της εκάστοτε απαιτούμενης ποσότητας τσιμέντου για την επίτευξη των προβλεπόμενων χαρακτηριστικών (αντοχής, εργασίμου κλπ) υπό την εφαρμοζόμενη κοκκομετρική διαβάθμιση των αδρανών κατά περίπτωση. Σε ουδεμία περίπτωση επιμετρώνται ιδιαίτερα η ενσωματούμενη ποσότητα τσιμέντου στο σκυρόδεμα.

Η απαιτούμενη κοκκομετρική διαβάθμιση των αδρανών και η περιεκτικότητα σε τσιμέντο για την επίτευξη της ζητούμενης χαρακτηριστικής αντοχής του σκυροδέματος καθορίζεται εργαστηριακά με δαπάνη του Αναδόχου.

β. Τα πάσης φύσεως πρόσθετα (πλην ρευστοποιητικών και επιβραδυντικών πήξεως) που προβλέπονται από την εγκεκριμένη, κατά περίπτωση, μελέτη συνθέσεως, επιμετρώνται και πληρώνονται ιδιαίτερω.

γ. Η δαπάνη χρήσεως δονητών μάζας ή/και επιφανείας και η διαμόρφωση της άνω στάθμης των σκυροδοτούμενων

στοιχείων (τελικής ή προσωρινής), σύμφωνα με τα καθοριζόμενα στην μελέτη του έργου αναφορικά με την ποιότητα και τις ανοχές του τελειώματος.

δ. Συμπεριλαμβάνεται επίσης ανηγμένη η δαπάνη σταλίας των οχημάτων μεταφοράς του σκυροδέματος (βαρέλας), η δαπάνη μετάβασης επί τόπου, στησίματος και επιστροφής της πρέσας σκυροδέματος και η περισυλλογή, φόρτωση και απομάκρυνση τυχόν υπερχειλίσεων σκυροδέματος από την θέση σκυροδέτησης.

ε. Δεν συμπεριλαμβάνεται η πρόσθετη επεξεργασία διαμόρφωσης δαπέδων ειδικών απαιτήσεων (λ.χ. βιομηχανικό δάπεδο).

Οι τιμές έχουν εφαρμογή σε πάσης φύσεως κατασκευές από σκυρόδεμα, εκτός από κελύφη, αγίδες και τρούλους.

Επιμέτρηση ανά κυβικό μέτρο κατασκευασθέντος στοιχείου από σκυρόδεμα, σύμφωνα με τις προβλεπόμενες από την μελέτη διαστάσεις

Τιμή ανά (την πρόσθεσα εγώ για ένδειξη τέλους περιγραφής γενικού άρθρου)

Τιμή ανά **m³** **ενενήντα ευρώ & μηδέν λεπτά (90,00€)**

ΑΤ 2.2

Προμήθεια, μεταφορά επί τόπου, διάστρωση και συμπίκνωση σκυροδέματος με χρήση αντλίας ή πυργογερανού, για κατασκευές από σκυρόδεμα κατηγορίας C30/37 (ΟΙΚ32.1.7)

Κωδικός αναθεώρησης : ΟΙΚ3216

Τιμή ανά κυβικό μέτρο (m³).

Γενική περιγραφή ομάδας 32.01 :

Παραγωγή ή προμήθεια και μεταφορά επί τόπου του έργου σκυροδέματος οποιασδήποτε κατηγορίας ή ποιότητας, σύμφωνα με τις διατάξεις του Κανονισμού Τεχνολογίας Σκυροδέματος (ΚΤΣ), με την διάστρωση με χρήση αντλίας σκυροδέματος ή πυργογερανού και την συμπίκνωση αυτού επί των καλουπιών ή/και λοιπών επιφανειών υποδοχής σκυροδέματος, χωρίς την δαπάνη κατασκευής των καλουπιών, σύμφωνα με την μελέτη του έργου, και τις ΕΤΕΠ:

- 01-01-01-00 "Παραγωγή και μεταφορά σκυροδέματος",
- 01-01-02-00 "Διάστρωση σκυροδέματος",
- 01-01-03-00 "Συντήρηση σκυροδέματος",
- 01-01-04-00 "Εργοταξιακά συγκροτήματα παραγωγής σκυροδέματος",
- 01-01-05-00 "Δομητική συμπίκνωση σκυροδέματος",
- 01-01-07-00 "Σκυροδετήσεις ογκωδών κατασκευών".

Επισημαίνεται ότι απαγορεύεται αυστηρά η προσθήκη νερού στο σκυρόδεμα επί τόπου του έργου. Επίσης απαγορεύεται η χρήση του σκυροδέματος μετά την παρέλευση 90 λεπτών από την ανάμιξη, εκτός εάν εφαρμοσθούν επιβραδυντικά πρόσθετα με βάση ειδική μελέτη συνθέσεως.

Στην τιμή περιλαμβάνονται:

α. Η προμήθεια, η μεταφορά από οποιαδήποτε απόσταση στη θέση εκτέλεσης του έργου, του σκυροδέματος εφόσον πρόκειται για εργοστασιακό σκυρόδεμα ή η προμήθεια, φορτοεκφόρτωση όλων των απαιτούμενων υλικών (αδρανών, τσιμέντων, νερού) για την παρασκευή του σκυροδέματος, εφόσον το σκυρόδεμα παρασκευάζεται στο εργοτάξιο (εργοταξιακό σκυρόδεμα), οι σταλίες των αυτοκινήτων μεταφοράς αδρανών υλικών και σκυροδέματος, η παρασκευή το μίγματος και η μεταφορά του σκυροδέματος στο εργοτάξιο προς διάστρωση.

Επισημαίνεται ότι στην τιμή ανά κατηγορία σκυροδέματος συμπεριλαμβάνεται η δαπάνη της εκάστοτε απαιτούμενης ποσότητας τσιμέντου για την επίτευξη των προβλεπόμενων χαρακτηριστικών (αντοχής, εργασίμου κλπ) υπό την εφαρμοζόμενη κοκκομετρική διαβάθμιση των αδρανών κατά περίπτωση. Σε ουδεμία περίπτωση επιμετράται ιδιαίτερα η ενσωματούμενη ποσότητα τσιμέντου στο σκυρόδεμα.

Η απαιτούμενη κοκκομετρική διαβάθμιση των αδρανών και η περιεκτικότητα σε τσιμέντο για την επίτευξη της ζητούμενης χαρακτηριστικής αντοχής του σκυροδέματος καθορίζεται εργαστηριακά με δαπάνη του Αναδόχου.

β. Τα πάσης φύσεως πρόσθετα (πλην ρευστοποιητικών και επιβραδυντικών πήξεως) που προβλέπονται από την εγκεκριμένη, κατά περίπτωση, μελέτη συνθέσεως, επιμετρώνται και πληρώνονται ιδιαίτερω.

γ. Η δαπάνη χρήσεως δομητών μάζας ή/και επιφανείας και η διαμόρφωση της άνω στάθμης των σκυροδοτούμενων

στοιχείων (τελικής ή προσωρινής), σύμφωνα με τα καθοριζόμενα στην μελέτη του έργου αναφορικά με την ποιότητα και τις ανοχές του τελειώματος.

δ. Συμπεριλαμβάνεται επίσης ανηγμένη η δαπάνη σταλίας των οχημάτων μεταφοράς του σκυροδέματος (βαρέλας), η δαπάνη μετάβασης επί τόπου, στησίματος και επιστροφής της πρέσας σκυροδέματος και η περισυλλογή, φόρτωση και απομάκρυνση τυχόν υπερχειλίσεων σκυροδέματος από την θέση σκυροδέτησης.

ε. Δεν συμπεριλαμβάνεται η πρόσθετη επεξεργασία διαμόρφωσης δαπέδων ειδικών απαιτήσεων (λ.χ. βιομηχανικό δάπεδο).

Οι τιμές έχουν εφαρμογή σε πάσης φύσεως κατασκευές από σκυρόδεμα, εκτός από κελύφη, αγίδες και τρούλους.

Επιμέτρηση ανά κυβικό μέτρο κατασκευασθέντος στοιχείου από σκυρόδεμα, σύμφωνα με τις προβλεπόμενες από την μελέτη διαστάσεις

Τιμή ανά (την πρόσθεσα εγώ για ένδειξη τέλους περιγραφής γενικού άρθρου)

Τιμή ανά **m³** **εκατόν δώδεκα ευρώ & μηδέν λεπτά (112,00€)**

ΑΤ 2.3

Μανδύας εκτοξευόμενου σκυροδέματος επί κατακόρυφων στοιχείων οπλισμένου σκυροδέματος C30/37 (ΟΙΚ32.10 ΝΕΟ)

Κωδικός αναθεώρησης : ΟΙΚ3215

Μανδύας εκτοξευόμενου σκυροδέματος επί κατακόρυφων στοιχείων οπλισμένου σκυροδέματος, οποιοδήποτε πάχους μανδύα και σε οποιοδήποτε ύψος από το δάπεδο εργασίας, εκτοξευόμενο κατά στρώσεις. Ως αδρανές χρησιμοποιείται άμμος κονιοδεμάτων και θραυστό υλικό λατομείου διαμέτρου κόκκου μέχρι 7 mm. Περιεκτικότητα τσιμέντου 600 Kg/m³.

Στην τιμή μονάδας περιλαμβάνονται:

α) Η δαπάνη προεργασίας της επιφάνειας που θα δεχθεί το εκτοξευόμενο σκυρόδεμα με i) καθαρισμό της επιφάνειας εκτόξευσης με μεταλλική βούρτσα και ii) πλύσιμο της επιφάνειας με άφθονο νερό υπό πίεση και διαβροχή της μέχρι την εκτόξευση.

β) Η δαπάνη εφαρμογής του εκτοξευόμενου σκυροδέματος με χρήση κατάλληλου εξοπλισμού, σε οποιοδήποτε ύψος από τα δάπεδο εργασίας. Μετά την εκτόξευση και επί μία εβδομάδα η επιφάνεια θα διατηρείται συνεχώς υγρή.

γ) Η δαπάνη προμήθειας του σκυροδέματος.

δ) Η δαπάνη κριωμάτων, μέσων προστασίας του προσωπικού ή/και η χρήση καδοφόρων οχημάτων ή υδραυλικών συστημάτων καθοδήγησης του ακροφυσίου εκτόξευσης.

ε) Η δαπάνη αποκομιδής των υλικών αναπήδησης (rebounds), η φορτοεκφόρτωση και η μεταφορά τους με οποιοδήποτε τρόπο στο χώρο φόρτωσης και η μεταφορά τους με αυτοκίνητο σε οποιαδήποτε απόσταση.

στ) Η δαπάνη των μελετών σύνθεσης σκυροδέματος, κατασκευής δοκιμαστικού τμήματος, δειγματοληψιών και εργαστηριακών ελέγχων.

ζ) Η δαπάνη του απαιτούμενου ξυλοτύπου, των αποστατήρων του σιδηρού οπλισμού και της εργασίας εξομάλυνσης του σκυροδέματος ώστε να επιτευχθεί η προβλεπόμενη από τη μελέτη τελική επίπεδη επιφάνεια.

Τιμή ανά κυβικό μέτρο (m³) πραγματικά προστιθέμενου όγκου εκτοξευόμενου σκυροδέματος

Τιμή ανά **m³** **χίλια διακόσια ευρώ & μηδέν λεπτά (1.200,00€)**

ΑΤ 2.4

Προσαύξηση τιμής σκυροδέματος οποιασδήποτε κατηγορίας, όταν το σύνολο της χρησιμοποιούμενης ποσότητας δεν υπερβαίνει τα 30,00 m³, για κατασκευές από σκυρόδεμα κατηγορίας C16/20 (ΟΙΚ32.25.3)

Κωδικός αναθεώρησης : ΟΙΚ3223Α.5

Προσαύξηση τιμής σκυροδέματος, οποιασδήποτε κατηγορίας ή ποιότητας, όταν η συνολική ποσότητα για όλες τις κατηγορίες ή ποιότητες που προβλέπονται στο έργο δεν υπερβαίνει τα 30,00 m³, λόγω υποαπασχόλησης μηχανημάτων και εργατοτεχνικού προσωπικού.

Η τιμή αυτή εφαρμόζεται για μεμονωμένες κατασκευές που ο όγκος τους δεν υπερβαίνει τα 30.00 m³ στην συνολική προμέτρηση του έργου ή αποτελεί μεμονωμένο επίπεδο ή στοιχείο κατασκευής (πχ δώμα κλπ) που δεν μπορεί να κατασκευαστεί μαζί με άλλα.

Επιμέτρηση ανά κυβικό μέτρο κατασκευασθέντος στοιχείου από σκυρόδεμα, σύμφωνα με τις προβλεπόμενες από την μελέτη διαστάσεις.

Τιμή ανά κυβικό μέτρο (m

Τιμή ανά m³

δέκα έξι ευρώ & ογδόντα λεπτά (16,80€)

ΑΤ 2.5

Προσαύξηση τιμής σκυροδέματος όταν το σύνολο της χρησιμοποιούμενης ποσότητας δεν υπερβαίνει τα 30,00 m³, για κατασκευές από σκυρόδεμα κατηγορίας C30/37 (ΟΙΚ32.25.5 ΝΕΟ)

Κωδικός αναθεώρησης : ΟΙΚ3223Α.7

Προσαύξηση τιμής σκυροδέματος για κατασκευές από σκυρόδεμα κατηγορίας C30/37, όταν το σύνολο της χρησιμοποιούμενης ποσότητας δεν υπερβαίνει τα 30,00 m³.

Προσαύξηση τιμής σκυροδέματος, όταν η συνολική ποσότητα ποσότητα δεν υπερβαίνει τα 30,00 m³, λόγω υποαπασχόλησης μηχανημάτων και εργατοτεχνικού προσωπικού.

Η τιμή αυτή εφαρμόζεται για μεμονωμένες κατασκευές που ο όγκος τους δεν υπερβαίνει τα 30,00 m³ στην συνολική προμέτρηση του έργου ή αποτελεί μεμονωμένο επίπεδο ή στοιχείο κατασκευής (πχ δώμα κλπ) που δεν μπορεί να κατασκευαστεί μαζί με άλλα.

Επιμέτρηση ανά κυβικό μέτρο κατασκευασθέντος στοιχείου από σκυρόδεμα, σύμφωνα με τις προβλεπόμενες από την μελέτη διαστάσεις.

Τιμή ανά κυβικό μέτρο (m³)

Τιμή ανά m³

είκοσι δύο ευρώ & πενήντα λεπτά (22,50€)

ΑΤ 2.6

Ξυλότυποι χυτών μικροκατασκευών (ΟΙΚ38.2)

Κωδικός αναθεώρησης : ΟΙΚ3811

Ξυλότυποι χυτών μικροκατασκευών που γενικώς δεν απαιτούν ικριώματα για την διαμόρφωσή τους (π.χ. φρεατίων, επιστέψεων τοίχων, βαθμίδων, περιζωμάτων εμβαδού μέχρι 0,30 m² κλπ), σε οποιαδήποτε στάθμη υπό ή υπέρ το έδαφος, σύμφωνα με την μελέτη και την ΕΤΕΠ 01-04-00-00 "Καλούπια κατασκευών από σκυρόδεμα (τύποι)".

Στην τιμή μονάδας περιλαμβάνονται: η φθορά και απομείωση των χρησιμοποιούμενων υλικών, η εργασία ανέγερσης-συναρμολόγησης και η εργασία αποξήλωσης του καλουπιού και απομάκρυνσης όλων των υλικών που χρησιμοποιήθηκαν για την διαμόρφωσή του,

Τιμή ανά τετραγωνικό μέτρο (m²) αναπτύγματος επιφανείας.

Τιμή ανά m²

είκοσι δύο ευρώ & πενήντα λεπτά (22,50€)

ΑΤ 2.7

Χαλύβδινοι οπλισμοί σκυροδέματος, χαλύβδινοι οπλισμοί λείοι κατηγορίας B500A (ΟΙΚ38.20.1)

Κωδικός αναθεώρησης : ΟΙΚ3872

Προμήθεια και μεταφορά επί τόπου του έργου χάλυβα οπλισμού σκυροδέματος, μορφής διατομών, κατηγορίας (χάλυβας B500A, B500C και δομικά πλέγματα) και διαμόρφωσης σύμφωνα με την μελέτη, προσέγγιση στην θέση ενσωμάτωσης με οποιοδήποτε μέσον και τοποθέτησή του σύμφωνα με τα σχέδια οπλισμού. Εκτέλεση εργασιών σύμφωνα με την ΕΤΕΠ 01-02-01-00 "Χαλύβδινος οπλισμός σκυροδεμάτων"

Η τοποθέτηση του σιδηροπλισμού θα γίνεται μόνον μετά την παραλαβή του ξυλοτύπου ή της επιφανείας έδρασης του σκυροδέματος (π.χ. υπόστρωμα οπλισμένων δαπέδων κλπ).

Ο χάλυβας οπλισμού σκυροδεμάτων επιμετράται σε χιλιόγραμμα βάσει αναλυτικών Πινάκων Οπλισμού. Εάν οι πίνακες αυτοί δεν συμπεριλαμβάνονται στην εγκεκριμένη μελέτη του έργου θα συντάσσονται με μέριμνα του Αναδόχου και θα υποβάλλονται στην Υπηρεσία προς έλεγχο και θεώρηση πριν από την έναρξη της τοποθέτησης του οπλισμού.

Οι Πίνακες θα συντάσσονται βάσει των σχεδίων της μελέτης και θα περιλαμβάνουν λεπτομερώς τις διαστάσεις των ράβδων (αναπτύγματα), τις διαμέτρους, τις θέσεις τοποθέτησης και τα μήκη υπερκάλυψης, τα βάρη ανά τρέχον μέτρο κατά διάμετρο, τα επί μέρους και τα ολικά μήκη των ράβδων, τα μερικά βάρη ανά διάμετρο και το ολικό βάρος. Οι ως άνω Πίνακες Οπλισμού, μετά την παραλαβή των οπλισμών, θα υπογράφονται από τον Ανάδοχο και την Υπηρεσία και θα αποτελούν την επιμέτρηση των οπλισμών.

Το ανά τρέχον μέτρο βάρος των ράβδων οπλισμού θα υπολογίζεται με βάση τον πίνακα 3-1 του ΚΤΧ-2008, ο οποίος παρατίθεται στην συνέχεια. Σε καμία περίπτωση δεν γίνεται αποδεκτός ο προσδιορισμός του μοναδιαίου βάρους των ράβδων βάσει ζυγολογίου.

	Πεδίο εφαρμογής					Όνομ. διατομή (mm ²)	Όνομ. μάζα/ μέτρο (kg/m)
	Ράβδοι	Κουλούρες και ευθυγραμμισμένα προϊόντα		Ηλεκτρο-συγκολλημέν α πλέγματα και δικτυώματα			
		B500C	B500A	B500C	B500A	B500C	
5,0		Φ		Φ		19,6	0,154
5,5		Φ		Φ		23,8	0,187
6,0	Φ	Φ	Φ	Φ	Φ	28,3	0,222
6,5		Φ		Φ		33,2	0,260
7,0		Φ		Φ		38,5	0,302
7,5		Φ		Φ		44,2	0,347
8,0	Φ	Φ	Φ	Φ	Φ	50,3	0,395
10,0	Φ		Φ		Φ	78,5	0,617
12,0	Φ		Φ		Φ	113	0,888
14,0	Φ		Φ		Φ	154	1,21
16,0	Φ		Φ		Φ	201	1,58
18,0	Φ					254	2,00
20,0	Φ					314	2,47
22,0	Φ					380	2,98
25,0	Φ					491	3,85
28,0	Φ					616	4,83
32,0	Φ					804	6,31
40,0	Φ					1257	9,86

Στις επιμετρούμενες ποσότητες, πέραν της προμήθειας, μεταφοράς επί τόπου, διαμόρφωσης και τοποθέτησης του οπλισμού, περιλαμβάνονται ανηγμένα τα ακόλουθα:

- Η σύνδεση των ράβδων κατά τρόπο στερεό με σύρμα, σε όλες ανεξάρτητα τις διασταυρώσεις και όχι εναλλάξ
- Η προμήθεια του σύρματος πρόσδεσης.
- Η προμήθεια και τοποθέτηση αρμοκλειδών (κατά ISO 15835-2), εκτός αν στα συμβατικά τεύχη του έργου προβλέπεται ιδιαίτερη επιμέτρηση και πληρωμή αυτών.
- Οι πλάγιες μεταφορές και η διακίνηση του οπλισμού σε οποιοδήποτε ύψος από το δάπεδο εργασίας.
- Η τοποθέτηση υποστηριγμάτων (καβύλες, αναβολείς) και ειδικών τεμαχίων ανάρτησης που τυχόν θα απαιτηθούν (εργασία και υλικά).
- Η απομείωση και φθορά του οπλισμού κατά την κοπή και κατεργασία .

Τιμή ανά χιλιόγραμμα (kg) σιδηρού οπλισμού υδραυλικών έργων τοποθετημένου σύμφωνα με την μελέτη.

Τιμή ανά Kgr

ένα ευρώ & δέκα τρία λεπτά (1,13€)

ΑΤ 2.8

Σιδηροί οπλισμοί για την κατασκευή μανδύων από εκτοξευόμενο σκυρόδεμα (ΟΙΚ38.20.2 ΝΕΟ)

Κωδικός αναθεώρησης : ΟΙΚ3873

Προμήθεια και μεταφορά επί τόπου του έργου χάλυβα οπλισμού σκυροδέματος κατηγορίας B500C, οποιασδήποτε διαμέτρου, διαμορφωμένου και τοποθετημένου επί στοιχείων από οπλισμένο σκυρόδεμα, σύμφωνα με τα σχέδια της μελέτης.

Στην τιμή μονάδας περιλαμβάνονται:

1. Ο κυρίως σπλισμός των μανδύων και οι απαιτούμενες αναμονές σύνδεσης.
2. Οι αγκυρώσεις νέων ράβδων σπλισμού εντός υφιστάμενων / διατηρούμενων στοιχείων.
3. Η διάτρηση σπής με διάκενο μεγαλύτερη αυτής του συνδέσμου για να υπάρξει το απαραίτητο διάκενο για την εποξειδική κόλλα ή κονίαμα. Εάν δεν καθορίζεται διαφορετικά στην μελέτη, η διάμετρος της σπής θα είναι $D_{\text{σπλ.}} + 4,00\text{mm}$. Για τους διατηρητικούς συνδέσμους (βλήτρα) το βάθος της σπής θα είναι $10 \times D_{\text{βλήτρ.}}$, ενώ για τις αναμονές του κυρίως σπλισμού το βάθος θα είναι όσο απαιτείται.
4. Η εκτράχυνση των παρειών της σπής με συρματόβουρτσα εκτράχυνσης, κατάλληλης διαμέτρου ώστε "να βρίσκει" στα τοιχώματα της σπής.
5. Η προσωρινή σφράγιση προστασίας των οπών μέχρι να τοποθετηθούν οι ράβδοι σπλισμού.
6. Ο επιμελής καθαρισμός του εσωτερικού της σπής αμέσως πριν την τοποθέτηση της ράβδου σπλισμού με πεπιεσμένο αέρα, αν πρόκειται να εφαρμοστεί εποξειδική συγκολλητική ρητίνη ή με πλύση με νερό υπό πίεση, αν πρόκειται να εφαρμοστεί κονίαμα πάκτωσης.
7. Η προετοιμασία του συγκολλητικού υλικού (ρητίνης ή κονιάματος), σύμφωνα με τις οδηγίες του εργοστασίου παραγωγής αυτού και η εισαγωγή επαρκούς ποσότητας εντός της σπής. Στις περιπτώσεις τοποθέτησης βλήτρων κατά την οριζόντια έννοια ή σε οροφές, για να αποφευχθεί η εκροή του συγκολλητικού υλικού θα χρησιμοποιηθούν κόλλες ή κονιάματα υψηλού ιξώδους κατάλληλα για εργασία προς τα πάνω (over head).
- Απαγορεύεται να επαλείφεται το βλήτρο με συγκολλητικό υλικό και στην συνέχεια να τοποθετείται στην σπή. Με τον τρόπο αυτό δεν διασφαλίζεται ότι θα γεμίσει πλήρως το διάκενο μεταξύ συνδέσμου και παρειών (άντυγος) σπής.
8. Η ηλεκτροσυγκόλληση με τα κατάλληλα ηλεκτρόδια, όπου απαιτείται
9. Η διεξαγωγή ποιοτικών ελέγχων και δοκιμών (οπτικός έλεγχος για την διαπίστωση ότι τα βλήτρα τοποθετήθηκαν σύμφωνα με την μελέτη και ότι το προεξέχον τμήμα είναι του προβλεπόμενου μήκους, δοκιμή με το χέρι της ακαμψίας όλων των βλήτρων, μετά από παρέλευση 29 h εάν εφαρμοστεί εποξειδικό συγκολλητικό ή 7 ημερών εάν εφαρμοστεί κονίαμα, δοκιμή πλευρικής μετατόπισης σε ποσοστό 1% των βλήτρων με πλευρικές κρούσεις κάμπτονται τα προεξέχοντα τμήματα κατά 45ο και ελέγχεται εάν αστοχήσει το συγκολλητικό υλικό (εάν η δοκιμή είναι επιτυχής τα βλήτρα δεν επαναφέρονται στην αρχική τους θέση). Εάν διαπιστωθούν μη συμμορφώσεις κατά τις ανωτέρω δοκιμές, θα αποκαθίστανται με διορθωτικά μέτρα που θα καθορίσει η Υπηρεσία. Όσα βλήτρα αστοχούν δεν θα επιμετρώνται προς πληρωμή.
10. Τα πάσης φύσεως ικρίωματα που θα απαιτηθούν για την εκτέλεση των εργασιών και οι τυχόν προσωρινές / βοηθητικές κατασκευές για την διακίνηση προσωπικού και μέσων εκτέλεσης των εργασιών.
11. Η αξία του σιδηρού σπλισμού το βάρος του οποίου υπολογίζεται με βάση πίνακα αναλυτικά (δεν θα γίνεται αποδεκτός ο προσδιορισμός του βάρους των ράβδων βάσει ζυγολογίου).
12. Οι πλάγιες μεταφορές και η διακίνηση του σπλισμού σε οποιοδήποτε ύψος από το δάπεδο εργασίας, η τοποθέτηση υποστηριγμάτων (καβίλιες, αναβολείς) και ειδικών τεμαχίων ανάρτησης που τυχόν θα απαιτηθούν (εργασία και υλικά) και η απομείωση και φθορά του σπλισμού κατά την κοπή και κατεργασία.
- Κατά τα λοιπά σύμφωνα με τις διατάξεις του Κανονισμού Τεχνολογίας Χαλύβων Οπλισμού Σκυροδέματος, τις Τεχνικές Προδιαγραφές Στατικών Εργασιών και τα σχέδια της μελέτης.

Τιμή ανά χιλόγραμμα (Kg) σιδηρού σπλισμού τοποθετημένου σύμφωνα με την μελέτη

Τιμή ανά Kgr

δύο ευρώ & τριάντα λεπτά (2,30€)

ΑΤ 2.9

Χαλύβδινοι σπλισμοί σκυροδέματος, δομικά πλέγματα B500C (ΟΙΚ38.20.3)

Κωδικός αναθεώρησης : ΟΙΚ3873

Προμήθεια και μεταφορά επί τόπου του έργου χάλυβα σπλισμού σκυροδέματος, μορφής διατομών, κατηγορίας (χάλυβας B500A, B500C και δομικά πλέγματα) και διαμόρφωσης σύμφωνα με την μελέτη, προσέγγιση στην θέση ενσωμάτωσης με οποιοδήποτε μέσον και τοποθέτηση του σύμφωνα με τα σχέδια σπλισμού. Εκτέλεση εργασιών σύμφωνα με την ΕΤΕΠ 01-02-01-00 "Χαλύβδινος σπλισμός σκυροδεμάτων"

Η τοποθέτηση του σιδηροσπλισμού θα γίνεται μόνον μετά την παραλαβή του ξυλοτύπου ή της επιφανείας έδρασης του σκυροδέματος (π.χ. υπόστρωμα σπλισμένων δαπέδων κλπ).

Ο χάλυβας σπλισμού σκυροδεμάτων επιμετράται σε χιλόγραμμα βάσει αναλυτικών Πινάκων Οπλισμού. Εάν οι πίνακες αυτοί δεν συμπεριλαμβάνονται στην εγκεκριμένη μελέτη του έργου θα συντάσσονται με μέριμνα του Αναδόχου και θα υποβάλλονται στην Υπηρεσία προς έλεγχο και θεώρηση πριν από την έναρξη της τοποθέτησης του σπλισμού.

Οι Πίνακες θα συντάσσονται βάσει των σχεδίων της μελέτης και θα περιλαμβάνουν λεπτομερώς τις διαστάσεις των ράβδων (αναπτύγματα), τις διαμέτρους, τις θέσεις τοποθέτησης και τα μήκη υπερκάλυψης, τα βάρη ανά τρέχον μέτρο κατά διάμετρο, τα επί μέρους και τα ολικά μήκη των ράβδων, τα μερικά βάρη ανά διάμετρο και το ολικό βάρος. Οι ως άνω Πίνακες Οπλισμού, μετά την παραλαβή των σπλισμών, θα υπογράφονται από τον Ανάδοχο και την Υπηρεσία και θα αποτελούν την επιμέτρηση των σπλισμών.

Το ανά τρέχον μέτρο βάρος των ράβδων σπλισμού θα υπολογίζεται με βάση τον πίνακα 3-1 του ΚΤΧ-2008, ο οποίος παρατίθεται στην συνέχεια. Σε καμία περίπτωση δεν γίνεται αποδεκτός ο προσδιορισμός του μοναδιαίου βάρους των ράβδων βάσει ζυγολογίου.

Όνομ. διάμετρος (mm)	Πεδίο εφαρμογής					Όνομ. διατομή (mm ²)	Όνομ. μάζα/ μέτρο (kg/m)
	Ράβδοι	Κουλούρες και ευθυγραμμισμένα προϊόντα		Ηλεκτρο-συγκολλημένα πλέγματα και δικτυώματα			
		B500C	B500A	B500C	B500A		
5,0		Φ		Φ		19,6	0,154
5,5		Φ		Φ		23,8	0,187
6,0	Φ	Φ	Φ	Φ	Φ	28,3	0,222
6,5		Φ		Φ		33,2	0,260
7,0		Φ		Φ		38,5	0,302
7,5		Φ		Φ		44,2	0,347
8,0	Φ	Φ	Φ	Φ	Φ	50,3	0,395
10,0	Φ		Φ		Φ	78,5	0,617
12,0	Φ		Φ		Φ	113	0,888
14,0	Φ		Φ		Φ	154	1,21
16,0	Φ		Φ		Φ	201	1,58
18,0	Φ					254	2,00
20,0	Φ					314	2,47
22,0	Φ					380	2,98
25,0	Φ					491	3,85
28,0	Φ					616	4,83
32,0	Φ					804	6,31
40,0	Φ					1257	9,86

Στις επιμετρούμενες ποσότητες, πέραν της προμήθειας, μεταφοράς επί τόπου, διαμόρφωσης και τοποθέτησης του οπλισμού, περιλαμβάνονται ανηγμένα τα ακόλουθα:

- Η σύνδεση των ράβδων κατά τρόπο στερεό με σύρμα, σε όλες ανεξάρτητα τις διασταυρώσεις και όχι εναλλάξ
- Η προμήθεια του σύρματος πρόσδεσης.
- Η προμήθεια και τοποθέτηση αρμοκλειδών (κατά ISO 15835-2), εκτός αν στα συμβατικά τεύχη του έργου προβλέπεται ιδιαίτερη επιμέτρηση και πληρωμή αυτών.
- Οι πλάγιες μεταφορές και η διακίνηση του οπλισμού σε οποιοδήποτε ύψος από το δάπεδο εργασίας.
- Η τοποθέτηση υποστηριγμάτων (καβλίες, αναβολείς) και ειδικών τεμαχίων ανάρτησης που τυχόν θα απαιτηθούν (εργασία και υλικά).
- Η απομείωση και φθορά του οπλισμού κατά την κοπή και κατεργασία .

Τιμή ανά χιλόγραμμα (kg) σιδηρού οπλισμού υδραυλικών έργων τοποθετημένου σύμφωνα με την μελέτη.

Τιμή ανά **Kgr**

ένα ευρώ & ένα λεπτό (1,01€)

ΑΤ 2.10

Αποστατήρες σιδηροπλισμού σκυροδεμάτων (ΟΙΚ38.45)

Κωδικός αναθεώρησης : ΟΙΚ3873

Προμήθεια και τοποθέτηση πλαστικών ή από τσιμεντοειδή υλικά στηριγμάτων (αποστατήρες) χαλύβδινου οπλισμού στοιχείων από σκυρόδεμα, για την επίτευξη της προβλεπόμενης από τους κανονισμούς και την μελέτη επικάλυψης του οπλισμού, σε οποιαδήποτε τμήματα του έργου και σε οποιοδήποτε ύψος από το δάπεδο εργασίας.

Τιμή ανά τετραγωνικό μέτρο (m²) επιφάνειας ξυλοτύπου.

Τιμή ανά **m2**

δύο ευρώ & είκοσι λεπτά (2,20€)

ΑΤ 2.11

Λιθοπληρώσεις τάφρων και στραγγιστηρίων (ΟΙΚ41.1)

Κωδικός αναθεώρησης : ΟΙΚ4104

Λιθοπληρώσεις τάφρων, στραγγιστηρίων κλπ. οποιωνδήποτε διαστάσεων, με αργούς λίθους λατομείου, σύμφωνα με την μελέτη και την ΕΤΕΠ 08-03-02-00 "Φίλτρα στραγγιστηρίων από διαβαθμισμένα αδρανή".

Συμπεριλαμβάνεται η προμήθεια και μεταφορά των αργών λίθων επί τόπου του έργου, οι πλάγιες μεταφορές και η εργασία τοποθέτησης και τακτοποίησης εντός του ορύγματος, με ή χωρίς υποβοήθηση μηχανικών μέσων,

Τιμή ανά κυβικό μέτρο (m

Τιμή ανά m³

είκοσι οκτώ ευρώ & μηδέν λεπτά (28,00€)

ΑΤ 2.12

Κατασκευή λιθόστρωτων από ξηρολιθοδομή, λιθόστρωτα πάχους μέσου πάχους έως 25 cm (ΟΙΚ41.2.1)

Κωδικός αναθεώρησης : ΟΙΚ4106

Κατασκευή λιθόστρωτων από ξηρολιθοδομή σύμφωνα με την μελέτη και την ΕΤΕΠ 03-07-03-00 "Επιστρώσεις με φυσικούς λίθους". Συμπεριλαμβάνεται η προμήθεια και μεταφορά των αργών λίθων επί τόπου του έργου, οι πλάγιες μεταφορές και η εργασία διαμόρφωσης της επιφανείας του προς κάλυψη εδάφους και η διαλογή και τοποθέτηση των αργών λίθων,

Τιμή ανά τετραγωνικό μέτρο (m

Τιμή ανά m²

εννέα ευρώ & μηδέν λεπτά (9,00€)

ΑΤ 2.13

Αργολιθοδομές με ασβεστοτσιμεντοκονίαμα των 400 kg τσιμέντου, αργολιθοδομές με ασβεστοτσιμεντοκονίαμα χωρίς ορατές όψεις (ΟΙΚ42.11.1)

Κωδικός αναθεώρησης : ΟΙΚ4211

Αργολιθοδομές με τσιμεντοασβεστοκονίαμα των 400 kg τσιμέντου και 0,08 m³ ασβέστου, πάσης φύσεως τοίχων, οποιωνδήποτε διαστάσεων, σε στάθμη μέχρι +4,00 m από το δάπεδο εργασίας, σύμφωνα με την μελέτη και την ΕΤΕΠ 03-02-01-00 "Λιθόκτιστοι τοίχοι".

Τιμή ανά κυβικό μέτρο (m³)

Γενική περιγραφή ομάδας 42 :

Με τις τιμές των άρθρων της παρούσας ενότητας τιμολογούνται οι εργασίες για την κατασκευή εσωτερικών ή εξωτερικών τοίχων, οιοδήποτε πάχους, από φυσικούς λίθους που προέρχονται από εξόρυξη (κατηγορία 2 του Ευροκόδικα 6) και χρησιμοποιούνται μετά από σποραδική επεξεργασία κατά το κτίσιμο για βελτίωση της ευστάθειάς τους (αργολιθοδομή).

Οι αργοί λίθοι δεν θα έχουν προσιμίξεις ή ρηγματώσεις που επηρεάζουν την αντοχή τους, δεν θα έχουν σημαντικές αποκλίσεις στη διάστασή τους και θα είναι επιδεικτικοί σποραδικής επεξεργασίας ώστε να κτίζονται με αρμούς το πολύ 25 mm.

Στις τιμές των άρθρων περιλαμβάνονται ανηγμένες όλες οι δαπάνες:

- αποθήκευσης και φύλαξης των λίθων σε χώρους χωρίς νερά, πάγο ή άλλους ρύπους (λάσπη, σκουριά, χρώματα κλπ),
- επι τόπου παραγωγής των αναφερόμενων τύπων κονιαμάτων τοιχοποιίας, ή χρήσης ετοιμών κονιαμάτων κατά ΕΛΟΤ EN-998-2, βιομηχανικής προέλευσης με σήμανση CE,
- ενδεχόμενης χρήσης χρωστικών ουσιών κονιαμάτων (pigments), σε αναλογία έως 5% κατά βάρος της συνδετικής ύλης, ή/και τριμιμάτων οπτής αργίλου (συνήθως σε μίγματα κατηγορίας M1 κατά ΕΛΟΤ EN 998-2),
- κατασκευής των απαιτούμενων απλών αρμολογημάτων.
- κατασκευής τυχόν ολόσωμων ανωφλίων, ποδιών ή κατωφλίων,

Δεν συμπεριλαμβάνονται οι δαπάνες για την κατασκευή στρώσης έδρασης (μαξιλάρι), κατακόρυφων ή οριζόντιων ενισχυτικών ζωνών, ανωφλίων και ποδιών από ελαφρά σπλισμένο σκυρόδεμα, τα οποία αποζημιώνονται με την τιμή του άρθρου 49.01, καθώς και οι διαμορφώσεις όψεων, οι οποίες αποζημιώνονται ιδιαίτερα με τις τιμές της ενότητας 45

Τιμή ανά **m³**

εξήντα τέσσερα ευρώ & μηδέν λεπτά (64,00€)

ΑΤ 2.14

Στέγη ξύλινη για επιστέγαση με γαλλικά κλπ κεραμίδια ή τεχνητές πλάκες, στέγη ξύλινη, ανοίγματος έως 6,00 m (ΟΙΚ52.66.1)

Κωδικός αναθεώρησης : ΟΙΚ5266

Στέγη ξύλινη για επιστέγαση κεραμίδια γαλλικά ή ρωμαϊκά κλπ (εκτός από βυζαντινά) ή τεχνητές πλάκες επίπεδες ή κυματοειδείς, σύμφωνα με την στατική μελέτη, μονοκλινής ή πολυκλινής, οποιασδήποτε κάτοψης και σε οποιοδήποτε ύψος από το έδαφος, με δοκίδες (απλούς αμείβοντες) ή ζευκτά απλής μορφής, με τεγίδες, διαδοκίδες, στρωτήρες, κορυφοδοκούς, κατά μήκος και με εγκάρσιους, συνδέσμους ζευκτών, όλα από δομική ξυλεία πελεκητή, κατηγορίας κατ' ελάχιστον C22 - 10E κατά ΕΛΟΤ EN 338, με επιτεγίδες 4x6 cm, χωρίς σανίδωμα, με σιδηρούς συνδέσμους (τζινέτια, αγκάλες ανάρτησης ελκυστήρων κ.λ.π.) και γενικά με υλικά, μικροϋλικά και ικριώματα επί τόπου καθώς και την εργασία πλήρους κατασκευής.

Στην τιμή μονάδας συμπεριλαμβάνονται τα απαιτούμενα ικριώματα και πάσης φύσεως μέσα και μέτρα προστασίας. Η επικάλυψη με κεραμίδια τιμολογείται με τα άρθρα της ενότητας 72 των ΝΕΤ ΟΙΚ.

Στην περίπτωση αύξησης της διατομής ή μείωσης της απόστασης των επιτεγίδων, η επιπλέον ποσότητα αυτών τιμολογείται με το άρθρο 52.79. Στη περίπτωση αύξησης του πάχους του σανιδώματος, η τιμή αναπροσαρμόζεται με βάση το άρθρο 52.80.

Τιμή ανά τετραγωνικό μέτρο (m²) οριζοντίας προβολής

Τιμή ανά **m²**

σαράντα πέντε ευρώ & μηδέν λεπτά (45,00€)

ΑΤ 2.15

Στέγη ξύλινη για επιστέγαση με γαλλικά κλπ κεραμίδια ή τεχνητές πλάκες, στέγη ξύλινη, ανοίγματος 6,01 έως 12,00 m (ΟΙΚ52.66.2)

Κωδικός αναθεώρησης : ΟΙΚ5267

Στέγη ξύλινη για επιστέγαση κεραμίδια γαλλικά ή ρωμαϊκά κλπ (εκτός από βυζαντινά) ή τεχνητές πλάκες επίπεδες ή κυματοειδείς, σύμφωνα με την στατική μελέτη, μονοκλινής ή πολυκλινής, οποιασδήποτε κάτοψης και σε οποιοδήποτε ύψος από το έδαφος, με δοκίδες (απλούς αμείβοντες) ή ζευκτά απλής μορφής, με τεγίδες, διαδοκίδες, στρωτήρες, κορυφοδοκούς, κατά μήκος και με εγκάρσιους, συνδέσμους ζευκτών, όλα από δομική ξυλεία πελεκητή, κατηγορίας κατ' ελάχιστον C22 - 10E κατά ΕΛΟΤ EN 338, με επιτεγίδες 4x6 cm, χωρίς σανίδωμα, με σιδηρούς συνδέσμους (τζινέτια, αγκάλες ανάρτησης ελκυστήρων κ.λ.π.) και γενικά με υλικά, μικροϋλικά και ικριώματα επί τόπου καθώς και την εργασία πλήρους κατασκευής.

Στην τιμή μονάδας συμπεριλαμβάνονται τα απαιτούμενα ικριώματα και πάσης φύσεως μέσα και μέτρα προστασίας. Η επικάλυψη με κεραμίδια τιμολογείται με τα άρθρα της ενότητας 72 των ΝΕΤ ΟΙΚ.

Στην περίπτωση αύξησης της διατομής ή μείωσης της απόστασης των επιτεγίδων, η επιπλέον ποσότητα αυτών τιμολογείται με το άρθρο 52.79. Στη περίπτωση αύξησης του πάχους του σανιδώματος, η τιμή αναπροσαρμόζεται με βάση το άρθρο 52.80.

Τιμή ανά τετραγωνικό μέτρο (m²) οριζοντίως προβολής
Τιμή ανά **m²**
εξήντα ένα ευρώ & μηδέν λεπτά (61,00€)

ΑΤ 2.16

Σανίδωμα στέγης, σανίδωμα στέγης με τάβλες πάχους 2,5 cm (εργασία και υλικά)
(ΟΙΚ52.80.3)

Κωδικός αναθεώρησης : ΟΙΚ5283

Σανίδωμα στέγης σε υπάρχουσα τεγίδωση, με τα υλικά και μικροϋλικά, τα ικριώματα και εργασία πλήρους κατασκευής.

Τιμή ανά τετραγωνικό μέτρο (m²) πραγματικής επιφανείας.
Τιμή ανά **m²**
είκοσι δύο ευρώ & πενήντα λεπτά (22,50€)

ΑΤ 2.17

Επιτεγίδωση στέγης, για κεραμίδια γαλλικού τύπου (ΟΙΚ52.86)

Κωδικός αναθεώρησης : ΟΙΚ5286

Επιτεγίδωση στέγης, για επικεράμωση με κεραμίδια γαλλικού τύπου ή κοίλα συρματόδετα κεραμίδια, με καδρόνια 4x6 cm στερεωμένα στην υπάρχουσα τεγίδωση στις απαιτούμενες αποστάσεις για την έδραση των κεραμιδιών, με τα υλικά, μικροϋλικά και ικριώματα καθώς και την εργασία πλήρους κατασκευής.

Περιλαμβάνεται μόνο η αξία της επιτεγίδωσης (πλήρης εργασία και υλικά).

Στην περίπτωση αύξησης των διαστάσεων ή μείωσης της απόστασης των επιτεγίδων, η επιπλέον ποσότητα αυτών τιμολογείται με το άρθρο 52.79.

Τιμή ανά τετραγωνικό μέτρο (m²) πραγματικής επιφανείας.
Τιμή ανά **m²**
ένδεκα ευρώ & μηδέν λεπτά (11,00€)

ΑΤ 2.18

Κατεργασία επιφανειών σκελετού στέγης, πλήρης κατεργασία (ροκάνισμα, πλάνισμα, μόρφωση γωνιών με εργαλείο) (ΟΙΚ52.88.2)

Κωδικός αναθεώρησης : ΟΙΚ5289

Κατεργασία των εκ των κάτω εμφανών επιφανειών των ξύλινων διατομών των ζευκτών και τεγίδων της στέγης. Συμπεριλαμβάνονται τα απαιτούμενα ικριώματα, εργαλεία και αναλώσιμα, καθώς και η απασχόληση του προσωπικού.

Τιμή ανά τετραγωνικό μέτρο (m²) οριζοντίως προβολής στέγης.

Τιμή ανά m²
πέντε ευρώ & είκοσι λεπτά (5,20€)

ΑΤ 2.19

Κάλυψη οροφής με μισόταυλες (εργασία και υλικά) (ΟΙΚ52.94)

Κωδικός αναθεώρησης : ΟΙΚ5294

Κάλυψη οροφής με μισόταυλες και ροκανισμένα πηχάκια αρμοκάλυψης, ή μόνον με μισόταυλες επί διαδοκίδωσης με καδρόνια της απαιτούμενης διατομής τοποθετημένα ανά 30 cm. Συμπεριλαμβάνονται τα υλικά και μικροϋλικά επί τόπου, τα ικριώματα και η εργασία πλήρους κατασκευής και ροκανίσματος.

Τιμή ανά τετραγωνικό μέτρο (m²) καλυμμένης επιφανείας οροφής
Τιμή ανά m²
δέκα έξι ευρώ & ογδόντα λεπτά (16,80€)

ΑΤ 2.20

Λάπεδο ραμποτέ με λωρίδες πλάτους 4 - 7cm με τον σκελετό από καδρόνια, από λωρίδες ξυλείας δρυός πλάτους 4,0 - 7,0 cm (εργασία και υλικά) (ΟΙΚ53.30.1)

Κωδικός αναθεώρησης : ΟΙΚ5323

Λάπεδο ραμποτέ με τον σκελετό από καδρόνια, σύμφωνα με την μελέτη και την ΕΤΕΠ 03-07-01-01 "Ξύλινα καρφωτά δάπεδα".

Στην τιμή μονάδας περιλαμβάνονται οι λωρίδες ραμποτέ καθαρού πάχους τουλάχιστον 22 mm, πλάτους από 4 έως 7 cm και μήκους τουλάχιστον 0,40 m, ο σκελετός από καδρόνια 5x7 cm, σε αξονικές αποστάσεις έως 40 cm, με εγκάρσιους συνδέσμους ανά το πολύ 1,50 m, η στερέωση του σκελετού στην υπάρχουσα υποδομή με UPAT ή ατσαλόβιδες και η εργασία πλήρους κατασκευής του δαπέδου και του σκελετού, το ξύσιμο και τρίψιμο με γυαλόχαρτο και ο πλήρης καθαρισμός της επιφανείας.

Τιμή ανά τετραγωνικό μέτρο (m²) πραγματικής επιφάνειας.

Γενική περιγραφή ομάδας 53 :

Για τα άρθρα της παρούσας ενότητας 53 των NET ΟΙΚ έχουν εφαρμογή οι ακόλουθοι γενικοί όροι:

α) Η κατασκευή ψευδοπατώματος συμπεριλαμβάνεται στην τιμή των άρθρων όταν αυτό αναφέρεται ρητά στην περιγραφή των εργασιών. Εάν δεν προβλέπεται διαφορετικά στην μελέτη, το ψευδοπάτωμα θα αποτελείται::

- από σανίδες από υγιή λευκή ξυλεία πάχους τουλάχιστον 13 mm, πλάτους έως 200 mm και υγρασία μικρότερη από 10%
- από λωρίδες δαπέδων που δεν πληρούν τα ποιοτικά κριτήρια αποδοχής προς τοποθέτηση
- από μοριοσανίδες πάχους τουλάχιστον 13 mm με υγρασία μικρότερη από 10%.

β) Στην τιμή των άρθρων συμπεριλαμβάνεται ανηγμένη η κατασκευή των διατάξεων αερισμού του καδρονιαρίσματος (αρμός μεταξύ των λωρίδων δαπέδου και του ψευδοσολοβατεπιού).

γ) Η ενδεχόμενη κατασκευή στρώσεως γαρμπιλομοσαϊκού, στρώσεως στεγνής άμμου, στρώσεως απομόνωσης υγρασίας, φράγματος υδρατμών, στρώσης διακοπής κτυπογενούς θορύβου ή θερμομονωτικής στρώσης, τιμολογούνται ιδιαίτερα, εκτός αν στην περιγραφή του άρθρου αναφέρεται ρητά ότι περιλαμβάνονται στην τιμή μονάδας.

δ) Η ξυλεία των λωρίδων δαπέδου θα είναι πρώτης διαλογής με τα παρακάτω χαρακτηριστικά:

δ1) Υγρασία ξυλείας

- ο τύπου Σουηδίας, καστανιάς και πεύκης μεσογείου,

- ελάτης και ερυθροελάτης 9-15%
- ο δρυός 7-13%
 - ο κολλητές λωρίδες 7-11%

δ2) Ανοχές των διαστάσεων:

- ο πάχους - 0,5 mm έως + 0,1 mm
- ο πλάτους ± 0,7%
- ο μήκους ± 0,2 mm

Τιμή ανά (την πρόσθεσα εγώ για ένδειξη τέλους περιγραφής γενικού άρθρου)

Τιμή ανά **m²**

εξήντα επτά ευρώ & πενήντα λεπτά (67,50€)

ΑΤ 2.21

Σοβατεπιά πλάτους 5 έως 8 cm, πάχους τουλάχιστον 12 mm, από ξυλεία τύπου δρυός (ΟΙΚ53.50.3)

Κωδικός αναθεώρησης : ΟΙΚ5353

Σοβατεπιά από ξυλεία τύπου Σουηδίας πλάτους 5 έως 8 cm, πάχους τουλάχιστον 12 mm και μήκους τουλάχιστον 2,00 m, πλήρως κατεργασμένα και τοποθετημένα με ατσάλοπρόκες ή UPAT και ξυλόβιδες ανά 0,80 m και σπασθήποτε στις συνδέσεις των περιθωρίων και σε κάθε πλευρά των γωνιών (καλύπτονται με στόκο στην απόχρωση του ξύλου), με τα ψευδοσοβατεπιά που τοποθετούνται στον ανεπίχριστο τοίχο, τις εγκοπές-αρμούς αερισμού και τα ειδικά προς τούτο σοβατεπιά με ανοξειδωτή σίτα για τη δημιουργία διακένου αερισμού (στις απαιτούμενες θέσεις), πλήρως τοποθετημένα.

Τιμή ανά τρέχον μέτρο (μμ)

Γενική περιγραφή ομάδας 53 :

Για τα άρθρα της παρούσας ενότητας 53 των NET ΟΙΚ έχουν εφαρμογή οι ακόλουθοι γενικοί όροι:

α) Η κατασκευή ψευδοπατώματος συμπεριλαμβάνεται στην τιμή των άρθρων όταν αυτό αναφέρεται ρητά στην περιγραφή των εργασιών. Εάν δεν προβλέπεται διαφορετικά στην μελέτη, το ψευδοπάτωμα θα αποτελείται::

- από σανίδες από υγιή λευκή ξυλεία πάχους τουλάχιστον 13 mm, πλάτους έως 200 mm και υγρασία μικρότερη από 10%
- από λωρίδες δαπέδων που δεν πληρούν τα ποιοτικά κριτήρια αποδοχής προς τοποθέτηση
- από μοριοσανίδες πάχους τουλάχιστον 13 mm με υγρασία μικρότερη από 10%.

β) Στην τιμή των άρθρων συμπεριλαμβάνεται ανηγμένη η κατασκευή των διατάξεων αερισμού του καθρονηαρίσματος (αρμός μεταξύ των λωρίδων δαπέδου και του ψευδοσοβατεπιού).

γ) Η ενδεχόμενη κατασκευή στρώσεως γαρμπιλομωσαϊκού, στρώσεως στεγνής άμμου, στρώσεως απομόνωσης υγρασίας, φράγματος υδρατμών, στρώσης διακοπής κτυπογενούς θορύβου ή θερμομονωτικής στρώσης, τιμολογούνται ιδιαίτερα, εκτός αν στην περιγραφή του άρθρου αναφέρεται ρητά ότι περιλαμβάνονται στην τιμή μονάδας.

δ) Η ξυλεία των λωρίδων δαπέδου θα είναι πρώτης διαλογής με τα παρακάτω χαρακτηριστικά:

δ1) Υγρασία ξυλείας

- ο τύπου Σουηδίας, καστανιάς και πεύκης μεσογείου,

ελάτης και ερυθροελάτης 9-15%

ο δρυός 7-13%

ο κολλητές λωρίδες 7-11%

δ2) Ανοχές των διαστάσεων:

- ο πάχους - 0,5 mm έως + 0,1 mm
- ο πλάτους ± 0,7%
- ο μήκους ± 0,2 mm

Τιμή ανά (την πρόσθεσα εγώ για ένδειξη τέλους περιγραφής γενικού άρθρου)

Τιμή ανά m
επτά ευρώ & τριάντα λεπτά (7,30€)

ΑΤ 2.22

Θύρες ξύλινες πρεσσαριστές, με κάσσα δρομική, πλάτους έως 13 cm (εργασία και υλικά) (ΟΙΚ54.46.1)

Κωδικός αναθεώρησης : ΟΙΚ5446.1

Κατασκευή πρεσσαριστής θύρας από ξυλεία τύπου Σουηδίας, σύμφωνα με την μελέτη και την ΕΤΕΠ 03-08-01-00 "Ξύλινα κουφώματα", με περιθώρια (περβάζια) 2x5,5 cm και στις δύο όψεις με φύλλα πρεσσαριστά με κόντρα - πλακέ, πλήρη ή με φεγγίτη, συνολικού πάχους 5 cm αποτελούμενα από πλαίσιο 4x7 cm με ενίσχυση στο ύψος της κλειδαριάς με ξύλο διαστάσεων 4x5x40 cm, με σκελετό σταυρωτό από ξύλα "μισοχαρακτά" 4x5 cm ανά 15 cm το πολύ ή από πήχεις σταυρωτές "μισοχαρακτές" καθαρής διατομής τουλάχιστον 36x8 mm με κενό 50x50 mm, περιθώρια 5x2,5 cm σε κάθε πλευρά και κόντρα πλακέ των 5 mm και γενικά ξυλεία, σιδηρικά αναρτήσεως, στερεώσεως και λειτουργίας (εκτός από χωνευτή κλειδαριά και χειρολαβές) και μικροϋλικά και εργασία για κατασκευή, τοποθέτηση και στερέωση περιλαμβανομένης και της εργασίας τοποθέτησης χωνευτής κλειδαριάς και χειρολαβών,

Τιμή ανά τετραγωνικό μέτρο (m²).

Γενική περιγραφή ομάδας 54 :

Για τις εργασίες κατασκευής ξύλινων τοιχωμάτων της ενότητας 54 των ΝΕΤ ΟΙΚ έχουν εφαρμογή οι ακόλουθοι γενικοί όροι:

α) Στις τιμές μονάδας περιλαμβάνονται οι ακόλουθες εργασίες και υλικά:

- Όλα τα απαιτούμενα συνδετικά μέσα, όπως γαλβανισμένα εν θερμό καρφιά, ξυλόβιδες, ξυλουργικές κόλλες, γαλβανισμένα μεταλλικά ειδικά τεμάχια και στηρίγματα, βύσματα χημικά ή εκτονούμενα κλπ.
- Η προστασία της ξυλείας από τα έντομα.
- Τα ελαστικά παρεμβύσματα στεγανότητας, απόσβεσης κραδασμών ή κρούσεων από οποιοδήποτε συνθετικό υλικό, οι μαστίχες σφράγισης αρμών (ακρυλικές, σιλικόνης, πολυουρεθάνης κλπ),
- Τα στηρίγματα της κάσσας (τρία ανά ορθοστάτη και τουλάχιστον ένα στο πανωκάσι για τα δίφυλλα κουφώματα) από εν θερμό γαλβανισμένη λάμα διαστάσεων τουλάχιστον 2x30 mm, μαζί με την τσιμεντοκονία ή ανάλογο υλικό στήριξης της κάσσας,
- Οι σύνδεσμοι ακαμψίας για την προσωρινή τοποθέτηση των κουφωμάτων μέχρι τη πήξη των κονιαμάτων στήριξης,
- Τα περιθώρια (περβάζια) διαστάσεων τουλάχιστον 12x50 mm, ή ημικυκλικό αρμοκάλυπτρο διαστάσεων τουλάχιστον 2,5x2,5 mm (εκτός αν ορίζονται μεγαλύτερα στα επιμέρους άρθρα),
- Οι ενδεχόμενες σκοτίες σφράγισης στο κατωκάσι, στα κουφώματα με ποδιά,
- Οι προδιαμορφωμένες στο εργαστήριο υποδοχές στροφών, κλειδαριών και λοιπών εξαρτημάτων,
- Η σήμανση των φύλλων για την μονοσήμαντη αντιστοίχιση τους,
- Τα ενδεχόμενα ξύλινα κατωκάσια,
- Οι ψευτόκασες (αν αφαιρούνται επιτρέπεται να είναι από μοριοσανίδα 25 mm ενώ αν παραμένουν θα είναι από εμποτισμένη ξυλεία πάχους 22 mm) και η στήριξή τους,
- Τα ενδεχόμενα πηχάκια συγκράτησης υαλοπινάκων,
- Τα υλικά πλήρωσης πρεσσαριστών φύλλων (πετροβάμβακας κλπ)
- Όλα τα μεταλλικά στοιχεία ανάρτησης, λειτουργίας, στήριξης, στροφής και γενικά της ασφάλισης και κίνησής των κουφωμάτων, εκτός αυτών που αναφέρονται στην επόμενη παράγραφο ή αναφέρονται ρητά στο αντίστοιχο άρθρο,

β) Στις τιμές μονάδας δεν συμπεριλαμβάνεται η δαπάνη (εκτός αν ορίζεται ρητά στο αντίστοιχο άρθρο):

- για κλείθρα, χειρολαβές, σύρτες,

- για ενδεχόμενα ειδικά μεταλλικά κατωκάσια.

γ) Οι τιμές μονάδας (T_1) των άρθρων ισχύουν και για μεταβολές των διαστάσεων της βασικής δομικής ξυλείας του κουφώματος μέχρι 10%. Πέραν του ως άνω ποσοστού αυτού, η αντίστοιχη τιμή (T_2) θα προσδιορίζεται βάσει του τύπου:

$T_2 = T_1 \times (V_2 / [1,10 \times V_1])$, όπου V_1 ο αρχικός συμβατικά προβλεπόμενος στο τιμολόγιο όγκος ξυλείας και V_2 ο νέος.

Τιμή ανά **m²**

εκατόν δέκα οκτώ ευρώ & μηδέν λεπτά (118,00€)

ΑΤ 2.23

Πέργκολες και παρεμφερή, πέργκολες και παρεμφερείς κατασκευές από ξυλεία λαρικοειδή (λάρτζινη) (εργασία και υλικά) (ΟΙΚ54.80.1)

Κωδικός αναθεώρησης : ΟΙΚ5621

Πέργκολες και παρεμφερείς κατασκευές από ξυλεία λαρικοειδή (λάρτζινη), κατηγορίας τουλάχιστον C22 - 10E κατά ΕΛΟΤ EN 338, οποιουδήποτε σχεδίου, με ή χωρίς στύλους και σε οποιοδήποτε ύψος από το έδαφος, με πλήρη κατεργασία (ροκάνισμα, πλάνισμα, τρίψιμο) των επιφανειών των ξύλων και διαμόρφωση των ακμών και των άκρων τους σύμφωνα με το σχέδιο, με ανοξείδωτα ή γαλβανισμένα ή ορειχάλκινα στηρίγματα των στύλων στο δάπεδο και εξαρτήματα σύνδεσης των ξύλων μεταξύ τους και την στερέωσή τους σε τοίχους ή άλλα δομικά στοιχεία. Συμπεριλαμβάνονται υλικά, μικροϋλικά, ικριώματα και εργασία πλήρους κατασκευής.

Τιμή ανά κυβικό μέτρο (m³) τοποθετημένης ξυλείας.

Γενική περιγραφή ομάδας 54 :

Για τις εργασίες κατασκευής ξύλινων τοιχωμάτων της ενότητας 54 των ΝΕΤ ΟΙΚ έχουν εφαρμογή οι ακόλουθοι γενικοί όροι:

α) Στις τιμές μονάδας περιλαμβάνονται οι ακόλουθες εργασίες και υλικά:

- Όλα τα απαιτούμενα συνδετικά μέσα, όπως γαλβανισμένα εν θερμώ καρφιά, ξυλόβιδες, ξυλουργικές κόλλες, γαλβανισμένα μεταλλικά ειδικά τεμάχια και στηρίγματα, βύσματα χημικά ή εκτονούμενα κλπ.
- Η προστασία της ξυλείας από τα έντομα.
- Τα ελαστικά παρεμβύσματα στεγανότητας, απόσβεσης κραδασμών ή κρούσεων από οποιοδήποτε συνθετικό υλικό, οι μαστίχες σφράγισης αρμών (ακρυλικές, σιλικόνης, πολυουρεθάνης κλπ),
- Τα στηρίγματα της κάσσας (τρία ανά ορθοστάτη και τουλάχιστον ένα στο πανωκάσι για τα δίφυλλα κουφώματα) από εν θερμώ γαλβανισμένη λάμα διαστάσεων τουλάχιστον 2x30 mm, μαζί με την τιμεντοκονία ή ανάλογο υλικό στήριξης της κάσσας,
- Οι σύνδεσμοι ακαμψίας για την προσωρινή τοποθέτηση των κουφωμάτων μέχρι τη πήξη των κονιαμάτων στήριξης,
- Τα περιθώρια (περβάζια) διαστάσεων τουλάχιστον 12x50 mm, ή ημικυκλικό αρμοκάλυπτρο διαστάσεων τουλάχιστον 2,5x2,5 mm (εκτός αν ορίζονται μεγαλύτερα στα επιμέρους άρθρα),
- Οι ενδεχόμενες σκοτίες σφράγισης στο κατωκάσι, στα κουφώματα με ποδιά,
- Οι προδιαμορφωμένες στο εργαστήριο υποδοχές στροφώνων, κλειδαριών και λοιπών εξαρτημάτων,
- Η σήμανση των φύλλων για την μονοσήμαντη αντιστοίχιση τους,
- Τα ενδεχόμενα ξύλινα κατωκάσια,
- Οι ψευτόκασες (αν αφαιρούνται επιτρέπεται να είναι από μοριοσανίδα 25 mm ενώ αν παραμένουν θα είναι από εμποτισμένη ξυλεία πάχους 22 mm) και η στήριξή τους,
- Τα ενδεχόμενα πιχάκια συγκράτησης υαλοπινάκων,
- Τα υλικά πλήρωσης πρεσαριστών φύλλων (πετροβάμβακας κλπ)

- Όλα τα μεταλλικά στοιχεία ανάρτησης, λειτουργίας, στήριξης, στροφής και γενικά της ασφάλισης και κίνησής των κουφωμάτων, εκτός αυτών που αναφέρονται στην επόμενη παράγραφο ή αναφέρονται ρητά στο αντίστοιχο άρθρο,
- β) Στις τιμές μονάδας δεν συμπεριλαμβάνεται η δαπάνη (εκτός αν ορίζεται ρητά στο αντίστοιχο άρθρο):
 - για κλείθρα, χειρολαβές, σύρτες,
 - για ενδεχόμενα ειδικά μεταλλικά κατωκάσια.
- γ) Οι τιμές μονάδας (T₁) των άρθρων ισχύουν και για μεταβολές των διαστάσεων της βασικής δομικής ξυλείας του κουφώματος μέχρι 10%. Πέραν του ως άνω ποσοστού αυτού, η αντίστοιχη τιμή (T₂) θα προσδιορίζεται βάσει του τύπου:

$$T_2 = T_1 \times (V_2 / [1,10 \times V_1]),$$
 όπου V₁ ο αρχικός συμβατικά προβλεπόμενος στο τιμολόγιο όγκος ξυλείας και V₂ ο νέος.

Τιμή ανά **m3**

επτακόσια τριάντα ευρώ & μηδέν λεπτά (730,00€)

ΑΤ 2.24

Συρτάρια για κουζινοτούλαπα επιφάνειας έως 0,20 m2 (ΟΙΚ56.11)

Κωδικός αναθεώρησης : ΟΙΚ5613.1

Συρτάρια για κουζινοτούλαπα επιφάνειας έως 0,20 m2, οιοδήποτε σχεδίου και διαστάσεων, μη εμφανή, καλυπτόμενα από φύλλο ντουλαπιού, με πλαίσιο από τεμάχια λευκής ξυλείας πάχους 16 mm επενδυμένα με μελαμίνη ,περαστά και κολλητά, με σπές ή τομές στο "πρόσωπο" ή χειρολαβές και με πυθμένα από μοριοσανίδα (hard board) επενδυμένη με μελαμίνη περαστή και κολλητή και με οδηγούς λειτουργίας του συρταριού μεταλλικούς απλούς σύμφωνα με την μελέτη και την ΕΤΕΠ 03-09-01-00 "Εντοιχισμένα ή σταθερά έπιπλα".

Συμπεριλαμβάνονται τα υλικά (επενδυμένη με μελαμίνη ξυλεία, μοριοσανίδα επενδυμένη), και μικροϋλικά και η εργασία κατασκευής και τοποθέτησης. Δεν περιλαμβάνονται ράφια και ειδικά τεμάχια εξοπλισμού.

Τιμή ανά τεμάχιο (τεμ)

Τιμή ανά **τεμαχ**

τριάντα τρία ευρώ & πενήντα λεπτά (33,50€)

ΑΤ 2.25

Πάγκος από άκαυστη φορμάικα ενδεικτικού τύπου DUROPAL (ΟΙΚ56.21)

Κωδικός αναθεώρησης : ΟΙΚ5617

Πάγκος από άκαυστη φορμάικα ενδεικτικού τύπου DUROPAL πάχους 32 mm και πλάτους 90 cm περίπου, που περιλαμβάνει:

- α) Το στοιχείο του πάγκου συνολικού πάχους 32 mm και πλάτους 90 cm, με επικάλυψη από άκαυστη φορμάικα, με περιθώριο από ταινία PVC πάχους 3 mm με στρογγυλευμένες ακμές στα εμφανή σόκορα, το οποίο συγκολλάται στην υπάρχουσα υποδομή με κατάλληλη συμβατή κόλλα.
- β) Άνοιγμα οιοδήποτε σχεδίου, το οποίο διαμορφώνεται με κοπή του πάγκου για την υποδοχή του επικαθήμενου νεροχύτη, σύμφωνα με την μελέτη.
- γ) Την σφράγιση των περιμετρικών αρμών (επαφή με τον τοίχο ή άλλες κατασκευές) με αντιμικροβιακή σιλικόνη, σύμφωνα με τις οδηγίες του προμηθευτή του σφραγιστικού υλικού.

Πλήρως περαιωμένη εργασία κατασκευής, τοποθέτησης, στήριξης, στερέωσης, επεξεργασίας των τελικών επιφανειών, υλικά & μικροϋλικά επί τόπου, σύμφωνα με την μελέτη και τα κατασκευαστικά σχέδια.

Τιμή ανά τετραγωνικό μέτρο (m²) πραγματικής επιφάνειας όψης

Τιμή ανά **m2**

είκοσι οκτώ ευρώ & μηδέν λεπτά (28,00€)

ΑΤ 2.26

Ερμάρια κουζίνας επί δαπέδου μη τυποποιημένα (ΟΙΚ56.23)

Κωδικός αναθεώρησης : ΟΙΚ5613.1

Ερμάρια κουζίνας δαπέδου, μη τυποποιημένα, με βάθος 60 cm, με "κουτιά" από νοβοπάν συνολικού πάχους 18 mm, αμφίπλευρα επενδυμένα με μελαμίνη ή φορμάικα, πάχους 1,0 mm, με τελείωμα σε όλα τα ορατά σόκορα από PVC πάχους 3 mm, με ενώσεις των επιφανειών με ανοξείδωτες ξυλόβιδες, κόλλα και κατάλληλες εντορμίες, σύμφωνα με την μελέτη και την ΕΤΕΠ 03-09-01-00 "Εντοιχισμένα ή σταθερά έπιπλα", με τα ακόλουθα χαρακτηριστικά:

- § Διαμόρφωση χειλέων των απαιτούμενων οπών με φρεζάρισμα
- § Κατασκευή πλάτης του κουτιού προς τον τοίχο από φορμάικα πάχους 8 mm
- § Οριζόντια (ράφια) και κατακόρυφα σταθερά χωρίσματα από μοριοσανίδες επενδυμένες και στις δύο επιφάνειες με μελαμίνη (1,0 mm), συνολικού πάχους 18 ή 20 mm ανάλογα με το πλάτος τους, με περιθώριο από ταινία PVC πάχους 3 mm στα εμφανή σόκορα με στρογγυλεμένες ακμές.
- § Τα φύλλα (μονά ή διπλά) από νοβοπάν με μελαμίνη οιοδήποτε χρώματος, εσωτερικά και εξωτερικά (min πάχος 1,0 mm), συνολικού πάχους 18 mm, με περιθώρια από ταινία PVC πάχους 3 mm με στρογγυλεμένες ακμές.
- § Τοποθέτηση χειρολαβών (πόμολα) φύλλων και κρυφών μεταλλικών μεντεσέδων βαρέως τύπου διπλής περιστροφής, ανοξείδωτων και ρυθμιζόμενων.
- § Στήριξη της κατασκευής σε ρυθμιζόμενα ποδαρικά με απόληξη από πλαστικό προφίλ για την προστασία τους από την υγρασία
- § Κουμπωτή μπάζα ύψους 125 mm από νοβοπάν με επένδυση μελαμίνης πάχους 1,0 mm.

Εάν προβλέπονται συρτάρια τιμολογούνται ιδιαίτερα,

Τιμή ανά τετραγωνικό μέτρο (m²) επιφάνειας όψης

Τιμή ανά m²

διακόσια είκοσι πέντε ευρώ & μηδέν λεπτά (225,00€)

ΑΤ 2.27

Ερμάρια κουζίνας κρεμαστά επί τοίχου, μη τυποποιημένα (ΟΙΚ56.24)

Κωδικός αναθεώρησης : ΟΙΚ5613.1

Ερμάρια κουζίνας τοίχου κρεμαστά, μη τυποποιημένα, με βάθος 35 cm, με "κουτιά" από νοβοπάν συνολικού πάχους 18 mm, αμφίπλευρα επενδυμένα με μελαμίνη ή φορμάικα, πάχους 1,0 mm, με τελείωμα σε όλα τα ορατά σόκορα από ταινίες PVC πάχους 3 mm, με ενώσεις των επιφανειών με ανοξείδωτες ξυλόβιδες, κόλλα και κατάλληλες εντορμίες, σύμφωνα με την μελέτη και την ΕΤΕΠ 03-09-01-00 "Εντοιχισμένα ή σταθερά έπιπλα", με τα ακόλουθα χαρακτηριστικά:

- § Διαμόρφωση χειλέων των απαιτούμενων οπών με φρεζάρισμα
- § Κατασκευή πλάτης του κουτιού προς τον τοίχο από φορμάικα πάχους 8 mm
- § Οριζόντια (ράφια) και κατακόρυφα σταθερά χωρίσματα από μοριοσανίδες επενδυμένες και στις δύο επιφάνειες με μελαμίνη (1,0 mm), συνολικού πάχους 18 ή 20 mm ανάλογα με το πλάτος τους, με περιθώριο από ταινία PVC πάχους 3 mm στα εμφανή σόκορα με στρογγυλεμένες ακμές.
- § Τα φύλλα (μονά ή διπλά) από νοβοπάν με μελαμίνη οιοδήποτε χρώματος, εσωτερικά και εξωτερικά (min πάχος 1,0 mm), συνολικού πάχους 18 mm, με περιθώρια από ταινία PVC πάχους 3 mm με στρογγυλεμένες ακμές.
- § Τοποθέτηση χειρολαβών (πόμολα) φύλλων και κρυφών μεταλλικών μεντεσέδων βαρέως τύπου διπλής περιστροφής, ανοξείδωτων και ρυθμιζόμενων.

Εάν προβλέπεται ειδικός εξοπλισμός τιμολογείται ιδιαίτερα,

Τιμή ανά τετραγωνικό μέτρο (m²) πραγματικής επιφάνειας όψης
Τιμή ανά m²
εκατόν ογδόντα ευρώ & μηδέν λεπτά (180,00€)

ΑΤ 2.28

Γωνιόκρανα προστασίας κατακόρυφων ακμών επιχρισμάτων (ΟΙΚ61.13)

Κωδικός αναθεώρησης : ΟΙΚ6116

Γωνιόκρανα από γαλβανισμένη λαμαρίνα πάχους 1,00 mm, κατάλληλα διαμορφωμένη, διατομής 30x30 mm, τοποθετούμενα για προστασία των κατακόρυφων ακμών επιχρισμένων τοίχων, στερεούμενα με γαλβανισμένους ήλους και τσιμεντοκονία στον τοίχο.

Τιμή ανά τρέχον μέτρο (m)

Γενική περιγραφή ομάδας 61 :

Για τις εργασίες της παρούσας ενότητας 61 των NET ΟΙΚ έχουν εφαρμογή οι ακόλουθοι γενικοί όροι:

(α) Στις τιμές μονάδας περιλαμβάνονται:

- όλα τα ειδικά τεμάχια σύνδεσης (ταυ, συνδετήρες επέκτασης, κοχλίες κλπ), στερέωσης (χημικά ή εκτονούμενα βύσματα, με Ευρωπαϊκή Τεχνική Έγκριση -ETA-, σύμφωνα με τις ETAG 001.XX), και λειτουργίας (όπου τυχόν απαιτείται, στροφείς, ράουλα κύλισης κλπ) από ανοξείδωτο χάλυβα ή εν θερμώ γαλβανισμένα,
- τα υλικά συγκόλλησης και τα ενδεχόμενα παρεμβλήματα στεγανότητας (νεοπρένιο, EPDM κλπ),
- ενδεχόμενες μαστίχες σφράγισης αρμών των στοιχείων.

(β) Όταν μεταβάλλονται γεωμετρικά στοιχεία αναφερόμενων διατομών σιδηρών στοιχείων των άρθρων, στη περίπτωση που η τιμολόγηση της εργασίας γίνεται με βάση τη μονάδα μήκους ή την επιφάνεια, η τιμή αναπροσαρμόζεται αναλογικά με βάση την αναλογία συνολικού βάρους νέας και παλαιάς κατασκευής.

Τιμή ανά m

δύο ευρώ & εξήντα λεπτά (2,60€)

ΑΤ 2.29

Θύρες σιδηρές απλού σχεδίου από ευθύγραμμες ράβδους (ΟΙΚ62.21)

Κωδικός αναθεώρησης : ΟΙΚ6221

Κατασκευή και τοποθέτηση σιδηρών θυρών, απλού σχεδίου από ευθύγραμμες ράβδους οποιασδήποτε διατομής, καρφωτών, με ή χωρίς εντορμίες, με όλα τα εξαρτήματα στερέωσης, ανάρτησης και λειτουργίας, με κοινή κλειδαριά και ορειχάλκινες χειρολαβές, σύμφωνα με την μελέτη και την ΕΤΕΠ 03-08-02-00 "Σιδηρά κουφώματα".

Τιμή ανά χιλιόγραμμο (kg)

Γενική περιγραφή ομάδας 62 :

Στις τιμές μονάδας των εργασιών σιδηρών κουφωμάτων του παρόντος εδαφίου 62 των NET ΟΙΚ περιλαμβάνονται γενικώς τα ακόλουθα:

- όλα τα ειδικά τεμάχια σύνδεσης (ταυ, συνδετήρες επέκτασης, κοχλίες κλπ), στερέωσης (χημικά ή εκτονούμενα βύσματα, με Ευρωπαϊκή Τεχνική Έγκριση -ETA-, σύμφωνα με τις ETAG 001.XX), και λειτουργίας (στροφείς, ράουλα κύλισης κλπ) από ανοξείδωτο χάλυβα ή εν θερμώ γαλβανισμένα,
- τα υλικά συγκόλλησης και τα παρεμβλήματα στεγανότητας (νεοπρένιο, EPDM, κυψελωτό χαρτί, κλπ),
- ενδεχόμενες μαστίχες σφράγισης αρμών των στοιχείων.

Όταν μεταβάλλονται γεωμετρικά στοιχεία αναφερόμενων διατομών σιδηρών στοιχείων των άρθρων, στη περίπτωση που η τιμολόγηση της εργασίας γίνεται με βάση τη μονάδα μήκους ή την επιφάνεια, η τιμή αναπροσαρμόζεται με βάση την αναλογία συνολικού βάρους νέας και παλαιάς κατασκευής.

Τιμή ανά **Kgr**

πέντε ευρώ & μηδέν λεπτά (5,00€)

ΑΤ 2.30

Σιδηρά κυκλιδώματα από ράβδους συνήθων διατομών, απλού σχεδίου από ευθύγραμμες ράβδους (ΟΙΚ64.1.1)

Κωδικός αναθεώρησης : ΟΙΚ6401

Κατασκευή και τοποθέτηση σιδηρών κυκλιδωμάτων εξωστών, κλιμάκων, περιφράξεων κλπ., από ράβδους συνήθων διατομών. Συμπεριλαμβάνεται η προμήθεια του μορφοσίδηρου και των υλικών ήλωσης και στερέωσης καθώς και η εργασία για την πλήρη κατασκευή, τοποθέτηση και στερέωση των κυκλιδωμάτων.

Τιμή ανά χιλιόγραμμο (kg)

Τιμή ανά **Kgr**

τέσσερα ευρώ & πενήντα λεπτά (4,50€)

ΑΤ 2.31

Θύρες αλουμινίου με ηλεκτροστατικά βαμμένο αλουμίνιο, ανοιγόμενες μονόφυλλες με σταθερό φεγγίτη (ΟΙΚ65.5 ΝΕΟ)

Κωδικός αναθεώρησης : ΟΙΚ6502

Θύρες αλουμινίου ανοιγόμενες, από ηλεκτροστατικά βαμμένο αλουμίνιο, μονόφυλλες, με σταθερό φεγγίτη.

Θύρες συμπαγείς από θερμομονωτικό πέτασμα (πάνελ) αλουμινίου, μονόφυλλες, ανοιγόμενες με μεντεσέδες, οποιονδήποτε διαστάσεων, σύμφωνα με την μελέτη και την ΕΤΕΠ 03-08-03-00 "Κουφώματα Αλουμινίου", με δυνατότητα υποδοχής διπλού υαλοπίνακα στον φεγγίτη.

Τιμή ανά τετραγωνικό μέτρο (m²)

Θύρες συμπαγείς από θερμομονωτικό πέτασμα (πάνελ) αλουμινίου, μονόφυλλες, ανοιγόμενες, οποιονδήποτε διαστάσεων, σύμφωνα με την μελέτη και την ΕΤΕΠ 03-08-03-00 "Κουφώματα Αλουμινίου".

Τιμή ανά τετραγωνικό μέτρο (m²)

Γενική περιγραφή ομάδας 65 :

Για τα άρθρα της παρούσας ενότητας 65 των ΝΕΤ ΟΙΚ έχουν εφαρμογή οι ακόλουθοι γενικοί όροι:

α) Οι μέσες τιμές των αντοχών των ράβδων αλουμινίου θα είναι:

- φορτίο θραύσης 180 - 220 MPa,
- όριο ελαστικότητας 140 - 180 MPa,
- επιμήκυνση $\epsilon = 4 - 6\%$.

β) Τα ελάχιστα πάχη επίστρωσης ανοδίωσης θα είναι:

- για κατασκευές στο εσωτερικό του κτιρίου 15 μm ,

- για κατασκευές στο εξωτερικό αυτού 20 μm
 - σε ισχυρά διαβρωτικό περιβάλλον 25 μm.
- γ) Το ελάχιστο πάχος ηλεκτροστατικής βαφής θα είναι 50 μm.
- δ) Στις τιμές μονάδας των άρθρων συμπεριλαμβάνονται ανηγμένα και τα ακόλουθα (εργασία και υλικά):
- δ1) Η τοποθέτηση όλων των μηχανισμών ασφαλείας και λειτουργίας, χωρίς την αξία των υλικών αυτών, εκτός αν στο άρθρο αναφέρεται ρητά ότι περιλαμβάνεται και η προμήθειά τους.
- δ2) Η κατασκευή ψευτόκασες από στραντζαριστή γαλβανισμένη λαμαρίνα πάχους τουλάχιστον 1,8 mm, διατομής ορθογωνικής ή Π, με τα στηρίγματα του σκελετού από γαλβανισμένες λάμες 50X3 mm,
- δ3) Τα ελαστικά παρεμβύσματα και ταινίες (νεοπρέν, EPDM κλπ), καθώς και όλα τα απαιτούμενα μικροϋλικά, σύμφωνα με οδηγίες τοποθέτησης του προμηθευτή του προϊόντος, για την πλήρη, την εξασφάλιση της υδατοστεγανότητας, της αερο-στεγανότητας, της ηχομόνωσης της και θερμομόνωσης.
- δ4) Η τοποθέτηση προσωρινών αφαιρουμένων συνδέσμων (προφίλ Π) στις ψευτόκασες ανοικτών διατομών προκειμένου να εξασφαλιστεί η ακαμψία τους κατά τη μεταφορά ή τη τοποθέτηση.
- δ5) Η ηλεκτροστατική βαφή και ανοδίωση των προφίλ του αλουμινίου, εκτός αν ρητά αναφέρεται στο άρθρο ότι τιμολογείται ιδιαίτερα .
- ε) Τα σκούρα (παντζούρια) και το τμήμα της κάσας αλουμινίου που τους αντιστοιχεί, τιμολογούνται ιδιαίτερα με βάση το έμβადόν τους, με εφαρμογή του άρθρου ΟΙΚ 65.44.

Τιμή ανά m²

διακόσια ευρώ & μηδέν λεπτά (200,00€)

ΑΤ 2.32

Θύρες αλουμινίου με ηλεκτροστατικά βαμμένο αλουμίνιο, ανοιγόμενες δίφυλλες με σταθερό φεγγίτη με θερμοδιακοπή (ΟΙΚ65.5 ΝΕΟ)

Κωδικός αναθεώρησης : ΟΙΚ6502

Θύρες αλουμινίου, από ηλεκτροστατικά βαμμένο αλουμίνιο, δίφυλλες, με σταθερό φεγγίτη, ανοιγόμενες με θερμοδιακοπή. Θύρες αλουμινίου οποιασδήποτε αναλογίας διαστάσεων εξωτερικού πλασιού, με σκελετό κάσας (πλασιού) σύμφωνα με την μελέτη και την ΕΤΕΠ 03-08-00 "Κουφώματα Αλουμινίου", με δυνατότητα υποδοχής διπλού υαλοπίνακα στον φεγγίτη, που θα πληρούν όλα τα απαιτούμενα τεχνικά χαρακτηριστικά (ανεμοστεγανότητα, θερμομόνωση - θερμοδιακοπή, αντοχή, υδατοπερατότητα, πιστοποίηση κλπ) σύμφωνα με τα σχέδια και τις τεχνικές προδιαγραφές της μελέτης εφαρμογής του KENAK, πλήρως τοποθετημένα.

Τιμή ανά τετραγωνικό μέτρο (m²)

Γενική περιγραφή ομάδας 65 :

Για τα άρθρα της παρούσας ενότητας 65 των ΝΕΤ ΟΙΚ έχουν εφαρμογή οι ακόλουθοι γενικοί όροι:

- α) Οι μέσες τιμές των αντοχών των ράβδων αλουμινίου θα είναι:
- φορτίο θραύσης 180 - 220 MPa,
 - όριο ελαστικότητας 140 - 180 MPa,
 - επιμήκυνση $\epsilon = 4 - 6\%$.
- β) Τα ελάχιστα πάχη επίστρωσης ανοδίωσης θα είναι:
- για κατασκευές στο εσωτερικό του κτιρίου 15 μm,
 - για κατασκευές στο εξωτερικό αυτού 20 μm
 - σε ισχυρά διαβρωτικό περιβάλλον 25 μm.
- γ) Το ελάχιστο πάχος ηλεκτροστατικής βαφής θα είναι 50 μm.
- δ) Στις τιμές μονάδας των άρθρων συμπεριλαμβάνονται ανηγμένα και τα ακόλουθα (εργασία και υλικά):
- δ1) Η τοποθέτηση όλων των μηχανισμών ασφαλείας και λειτουργίας, χωρίς την αξία των υλικών αυτών, εκτός αν στο άρθρο αναφέρεται ρητά ότι περιλαμβάνεται και η προμήθειά τους.
- δ2) Η κατασκευή ψευτόκασες από στραντζαριστή γαλβανισμένη λαμαρίνα πάχους τουλάχιστον 1,8 mm, διατομής ορθογωνικής ή Π, με τα στηρίγματα του σκελετού από γαλβανισμένες λάμες 50X3 mm,

δ3) Τα ελαστικά παρεμβύσματα και ταινίες (νεοπρέν, EPDM κλπ), καθώς και όλα τα απαιτούμενα μικροϋλικά, σύμφωνα με οδηγίες τοποθέτησης του προμηθευτή του προϊόντος, για την πλήρη, την εξασφάλιση της υδατοστεγανότητας, της αερο-στεγανότητας, της ηχομόνωσης της και θερμομόνωσης.

δ4) Η τοποθέτηση προσωρινών αφαιρουμένων συνδέσμων (προφίλ Π) στις ψευτόκασες ανοικτών διατομών προκειμένου να εξασφαλιστεί η ακαμψία τους κατά τη μεταφορά ή τη τοποθέτηση.

δ5) Η ηλεκτροστατική βαφή και ανοδίωση των προφίλ του αλουμινίου, εκτός αν ρητά αναφέρεται στο άρθρο ότι τιμολογείται ιδιαίτερα .

ε) Τα σκούρα (παντζούρια) και το τμήμα της κάσας αλουμινίου που τους αντιστοιχεί, τιμολογούνται ιδιαίτερα με βάση το εμβαδόν τους, με εφαρμογή του άρθρου ΟΙΚ 65.44.

Τιμή ανά **m2**

διακόσια πενήντα ευρώ & μηδέν λεπτά (250,00€)

ΑΤ 2.33

Υαλοστάσια αλουμινίου μεμονωμένα, υαλοστάσια μονόφυλλα, ανοιγόμενα περί κατακόρυφο ή οριζόντιο άξονα με σίτα (ΟΙΚ65.17.1 ΝΕΟ)

Κωδικός αναθεώρησης : ΟΙΚ6519

Υαλοστάσια αλουμινίου μεμονωμένα, μονόφυλλα, ανοιγόμενα περί κατακόρυφου ή οριζόντιου άξονα, με σίτα.

Υαλοστάσια αλουμινίου μονόφυλλα, με σκελετό κάσας (πλασιού) σύμφωνα με την μελέτη και την ΕΤΕΠ 03-08-03-00 "Κουφώματα Αλουμινίου", με δυνατότητα υποδοχής διπλού υαλοπίνακα, πλήρως τοποθετημένα. Περιλαμβάνεται σταθερή σίτα αερισμού από γαλβανισμένο σύρμα λεπτού βρόχου για την παρεμπόδιση εισόδου εντόμων, τοποθετημένη σε σκελετό από διατομές αλουμινίου. Πλαίσιο με εφαρμοσμένη την σίτα, σκελετός, μικροϋλικά και εργασία διαμόρφωσης και τοποθέτησης. Περιλαμβάνονται όλοι οι μηχανισμοί ανάκλησης στερέωσης και λειτουργίας.

Τιμή ανά τετραγωνικό μέτρο (m2)

Γενική περιγραφή ομάδας 65 :

Για τα άρθρα της παρούσας ενότητας 65 των ΝΕΤ ΟΙΚ έχουν εφαρμογή οι ακόλουθοι γενικοί όροι:

α) Οι μέσες τιμές των αντοχών των ράβδων αλουμινίου θα είναι:

- φορτίο θραύσης 180 - 220 MPa,
- όριο ελαστικότητας 140 - 180 MPa,
- επιμήκυνση $\epsilon = 4 - 6\%$.

β) Τα ελάχιστα πάχη επίστρωσης ανοδίωσης θα είναι:

- για κατασκευές στο εσωτερικό του κτιρίου 15 μm ,
- για κατασκευές στο εξωτερικό αυτού 20 μm
- σε ισχυρά διαβρωτικό περιβάλλον 25 μm .

γ) Το ελάχιστο πάχος ηλεκτροστατικής βαφής θα είναι 50 μm .

δ) Στις τιμές μονάδας των άρθρων συμπεριλαμβάνονται ανηγμένα και τα ακόλουθα (εργασία και υλικά):

δ1) Η τοποθέτηση όλων των μηχανισμών ασφαλείας και λειτουργίας, χωρίς την αξία των υλικών αυτών, εκτός αν στο άρθρο αναφέρεται ρητά ότι περιλαμβάνεται και η προμήθειά τους.

δ2) Η κατασκευή ψευτόκασες από στραντζαριστή γαλβανισμένη λαμαρίνα πάχους τουλάχιστον 1,8 mm, διατομής ορθογωνικής ή Π, με τα στηρίγματα του σκελετού από γαλβανισμένες λάμες 50X3 mm,

δ3) Τα ελαστικά παρεμβύσματα και ταινίες (νεοπρέν, EPDM κλπ), καθώς και όλα τα απαιτούμενα μικροϋλικά, σύμφωνα με οδηγίες τοποθέτησης του προμηθευτή του προϊόντος, για την πλήρη, την εξασφάλιση της υδατοστεγανότητας, της αερο-στεγανότητας, της ηχομόνωσης της και θερμομόνωσης.

δ4) Η τοποθέτηση προσωρινών αφαιρουμένων συνδέσμων (προφίλ Π) στις ψευτόκασες ανοικτών διατομών προκειμένου να εξασφαλιστεί η ακαμψία τους κατά τη μεταφορά ή τη τοποθέτηση.

δ5) Η ηλεκτροστατική βαφή και ανοδίωση των προφίλ του αλουμινίου, εκτός αν ρητά αναφέρεται στο άρθρο ότι τιμολογείται ιδιαίτερα .

ε) Τα σκούρα (παντζούρια) και το τμήμα της κάσας αλουμινίου που τους αντιστοιχεί, τιμολογούνται ιδιαίτερα με βάση το εμβαδόν τους, με εφαρμογή του άρθρου ΟΙΚ 65.44.

Τιμή ανά m²
διακόσια ευρώ & μηδέν λεπτά (200,00€)

ΑΤ 2.34

Υαλοστάσια αλουμινίου μεμονωμένα, υαλοστάσια δίφυλλα ή τρίφυλλα, με ή χωρίς σταθερό φεγγίτη, ανοιγόμενα περί κατακόρυφο ή οριζόντιο άξονα, με θερμοδιακοπή και σίτα (ΟΙΚ65.17.4 ΝΕΟ)

Κωδικός αναθεώρησης : ΟΙΚ6522

Υαλοστάσια αλουμινίου δίφυλλα ή τρίφυλλα, με ή χωρίς σταθερό φεγγίτη, ανοιγόμενα περί κατακόρυφου ή οριζόντιου άξονα, με θερμοδιακοπή και σίτα.

Υαλοστάσια αλουμινίου οποιασδήποτε αναλογίας διαστάσεων εξωτερικού πλαισίου, με σκελετό κάσας (πλασίου) σύμφωνα με την μελέτη και την ΕΤΕΠ 03-08-03-00 "Κουφώματα Αλουμινίου", με δυνατότητα υποδοχής διπλού υαλοπίνακα, που θα πληρούν όλα τα απαιτούμενα τεχνικά χαρακτηριστικά (ανεμοστεγανότητα, θερμομόνωση - θερμοδιακοπή, αντοχή, υδατοπερατότητα, πιστοποίηση κλπ) σύμφωνα με τα σχέδια και τις τεχνικές προδιαγραφές της μελέτης εφαρμογής του ΚΕΝΑΚ, πλήρως τοποθετημένα.

Περιλαμβάνεται κινητή σίτα αερισμού από γαλβανισμένο σύρμα λεπτού βρόχου για την παρεμπόδιση εισόδου εντόμων, τοποθετημένη σε σκελετό από διατομές αλουμινίου.

Πλαίσιο με εφαρμοσμένη την σίτα, σκελετός, μικροϋλικά και εργασία διαμόρφωσης και τοποθέτησης. Περιλαμβάνονται όλοι οι μηχανισμοί ανάκλησης στερέωσης και λειτουργίας.

Τιμή ανά τετραγωνικό μέτρο (m²)

Γενική περιγραφή ομάδας 65 :

Για τα άρθρα της παρούσας ενότητας 65 των ΝΕΤ ΟΙΚ έχουν εφαρμογή οι ακόλουθοι γενικοί όροι:

- α) Οι μέσες τιμές των αντοχών των ράβδων αλουμινίου θα είναι:
 - φορτίο θραύσης 180 - 220 MPa,
 - όριο ελαστικότητας 140 - 180 MPa,
 - επιμήκυνση $\epsilon = 4 - 6\%$.
- β) Τα ελάχιστα πάχη επίστρωσης ανοδίου θα είναι:
 - για κατασκευές στο εσωτερικό του κτιρίου 15 μm ,
 - για κατασκευές στο εξωτερικό αυτού 20 μm
 - σε ισχυρά διαβρωτικό περιβάλλον 25 μm .
- γ) Το ελάχιστο πάχος ηλεκτροστατικής βαφής θα είναι 50 μm .
- δ) Στις τιμές μονάδας των άρθρων συμπεριλαμβάνονται ανηγμένα και τα ακόλουθα (εργασία και υλικά):
- δ1) Η τοποθέτηση όλων των μηχανισμών ασφαλείας και λειτουργίας, χωρίς την αξία των υλικών αυτών, εκτός αν στο άρθρο αναφέρεται ρητά ότι περιλαμβάνεται και η προμήθειά τους.
- δ2) Η κατασκευή ψευτόκασες από στραντζαριστή γαλβανισμένη λαμαρίνα πάχους τουλάχιστον 1,8 mm, διατομής ορθογωνικής ή Π, με τα στηρίγματα του σκελετού από γαλβανισμένες λάμες 50X3 mm,
- δ3) Τα ελαστικά παρεμβύσματα και ταινίες (νεοπρέν, EPDM κλπ), καθώς και όλα τα απαιτούμενα μικροϋλικά, σύμφωνα με οδηγίες τοποθέτησης του προμηθευτή του προϊόντος, για την πλήρη, την εξασφάλιση της υδατοστεγανότητας, της αερο-στεγανότητας, της ηχομόνωσης της και θερμομόνωσης.
- δ4) Η τοποθέτηση προσωρινών αφαιρουμένων συνδέσμων (προφίλ Π) στις ψευτόκασες ανοικτών διατομών προκειμένου να εξασφαλιστεί η ακαμψία τους κατά τη μεταφορά ή τη τοποθέτηση.
- δ5) Η ηλεκτροστατική βαφή και ανοδίωση των προφίλ του αλουμινίου, εκτός αν ρητά αναφέρεται στο άρθρο ότι τιμολογείται ιδιαίτερα.
- ε) Τα σκούρα (παντζούρια) και το τμήμα της κάσας αλουμινίου που τους αντιστοιχεί, τιμολογούνται ιδιαίτερα με βάση το εμβαδόν τους, με εφαρμογή του άρθρου ΟΙΚ 65.44.

Τιμή ανά m²
διακόσια πενήντα ευρώ & μηδέν λεπτά (250,00€)

ΑΤ 2.35

Επιχρίσματα τριπτά ή πατητά με τσιμεντοκονίαμα (ΟΙΚ71.22)

Κωδικός αναθεώρησης : ΟΙΚ7122

Επιχρίσματα τριπτά ή πατητά με τσιμεντοκονίαμα των 600 kg τσιμέντου, πάχους 2,5 cm, εις τρεις στρώσεις, επί τοίχων ή οροφών, σε οποιαδήποτε στάθμη έδαφος, και σε ύψος μέχρι 4,00 m από το δάπεδο εργασίας, σύμφωνα με την μελέτη και την ΕΤΕΠ 03-03-01-00 "Επιχρίσματα με κονιάματα που παρασκευάζονται επί τόπου".

Πλήρως περαιωμένη εργασία, με τα υλικά επί τόπου και τον απαιτούμενο μηχανικό εξοπλισμό, ειδικά εργαλεία και ικρίωματα εργασίας.

Τιμή ανά τετραγωνικό μέτρο (m²)

Γενική περιγραφή ομάδας 71 :

Για τα άρθρα της παρούσας ενότητας 71 των ΝΕΤ ΟΙΚ έχουν εφαρμογή οι ακόλουθοι γενικοί όροι:

- α) Στις τιμές μονάδας συμπεριλαμβάνονται ανηγμένα τα ακόλουθα (εργασία και υλικά):
- Προετοιμασία των επιφανειών εφαρμογής του επιχρίσματος, όπως αφαίρεση ρύπων (με κατάλληλο απορρυπαντικό), μούχλας (με μυκητοκτόνο διάλυμα), χαλαρών υλικών (με βούρτσισμα) κλπ
 - Η αποκοπή μεγάλων εξοχών της υποκείμενης στρώσης
 - Η ύγρανση της επιφάνειας,
 - Η προστασία παρακείμενων κατασκευών και ο καθαρισμός τους μετά το πέρας της εργασίας καθώς και η επικάλυψη αγωγών με οικοδομικό χαρτί.
 - Η διαμόρφωση τάκων ζυγίσματος, κατακόρυφων οδηγιών, ξύλινων οδηγιών οριοθέτησης κενών και ορίων κλπ
- γ) Στις τιμές των άρθρων δεν συμπεριλαμβάνονται, εκτός αν αναφέρεται ρητά στην περιγραφή τους, τα ακόλουθα (εργασία και υλικά):
- Επάλειψη της επιφάνειας με εγκεκριμένο συγκολλητικό υλικό
 - Τοποθέτηση πλεγμάτων ή σκελετών υποδοχής επιχρισμάτων οιαδήποτε τύπου,
- δ) Οι τιμές των άρθρων ισχύουν:
- Για οποιαδήποτε μεταβολή της αναφερόμενης στην περιγραφή των άρθρων σύνθεση των κονιαμάτων (μεταβολές της κοκκομετρικής διαβάθμισης της άμμου, του μαρμαροκονιάματος ή της περιεκτικότητας του κονιάματος στα υλικά αυτά).
 - Ανεξάρτητα από τον τρόπο εφαρμογής (με το χέρι ή πιστοποιημένη μηχανή).
 - Για οποιαδήποτε επιφάνεια.
 - Για οποιεσδήποτε συνθήκες εκτέλεσης των εργασιών (λ.χ. και για ενδεχόμενες διακοπές εργασίας λόγω καιρικών συνθηκών).

Τιμή ανά m²

δέκα τέσσερα ευρώ & μηδέν λεπτά (14,00€)

ΑΤ 2.36

Επιχρίσματα τριπτά - τριβιδιστά με μαρμαροκονίαμα (ΟΙΚ71.31)

Κωδικός αναθεώρησης : ΟΙΚ7131

Επιχρίσματα τριπτά τριβιδιστά με μαρμαροκονίαμα 1:2, σε τρεις στρώσεις, επί τοίχων ή οροφών, σε οποιαδήποτε στάθμη από το έδαφος, και σε ύψος μέχρι 4,00 m από το δάπεδο εργασίας, σύμφωνα με την μελέτη και την ΕΤΕΠ 03-03-01-00 "Επιχρίσματα με κονιάματα που παρασκευάζονται επί τόπου".

Πλήρως περαιωμένη εργασία, με τα υλικά επί τόπου και τον απαιτούμενο μηχανικό εξοπλισμό, ειδικά εργαλεία και ικρίωματα εργασίας.

Τιμή ανά τετραγωνικό μέτρο (m²)

Γενική περιγραφή ομάδας 71 :

Για τα άρθρα της παρούσας ενότητας 71 των ΝΕΤ ΟΙΚ έχουν εφαρμογή οι ακόλουθοι γενικοί όροι:

- α) Στις τιμές μονάδας συμπεριλαμβάνονται ανηγμένα τα ακόλουθα (εργασία και υλικά):
- Προετοιμασία των επιφανειών εφαρμογής του επιχρίσματος, όπως αφαίρεση ρύπων (με κατάλληλο απορρυπαντικό), μούχλας (με μυκητοκτόνο διάλυμα), χαλαρών υλικών (με βούρτσισμα) κλπ

- Η αποκοπή μεγάλων εξοχών της υποκείμενης στρώσης
- Η ύγρανση της επιφάνειας,
- Η προστασία παρακείμενων κατασκευών και ο καθαρισμός τους μετά το πέρας της εργασίας καθώς και η επικάλυψη αγωγών με οικοδομικό χαρτί.
- Η διαμόρφωση τάκων ζυγίσματος, κατακόρυφων οδηγών, ξύλινων οδηγών οριοθέτησης κενών και ορίων κλπ

γ) Στις τιμές των άρθρων δεν συμπεριλαμβάνονται , εκτός αν αναφέρεται ρητά στην περιγραφή τους, τα ακόλουθα (εργασία και υλικά):

- Επάλειψη της επιφάνειας με εγκεκριμένο συγκολλητικό υλικό
- Τοποθέτηση πλεγμάτων ή σκελετών υποδοχής επιχρισμάτων οιοδήποτε τύπου,

δ) Οι τιμές των άρθρων ισχύουν:

- Για οποιαδήποτε μεταβολή της αναφερόμενης στην περιγραφή των άρθρων σύνθεση των κονιαμάτων (μεταβολές της κοκκομετρικής διαβάθμισης της άμμου, του μαρμαροκονιάματος ή της περιεκτικότητας του κονιάματος στα υλικά αυτά).
- Ανεξάρτητα από τον τρόπο εφαρμογής (με το χέρι ή πιστοποιημένη μηχανή).
- Για οποιαδήποτε επιφάνεια.
- Για οποιεσδήποτε συνθήκες εκτέλεσης των εργασιών (λ.χ. και για ενδεχόμενες διακοπές εργασίας λόγω καιρικών συνθηκών).

Τιμή ανά m²

ένδεκα ευρώ & είκοσι λεπτά (11,20€)

ΑΤ 2.37

Επικεράμωση με κεραμίδια γαλλικού τύπου (ΟΙΚ72.11)

Κωδικός αναθεώρησης : ΟΙΚ7211

Επικεράμωση με κεραμίδια γαλλικού τύπου, πλήρης με τους απαιτούμενους ημικεράμους και τους ειδικούς κορυφοκεράμους, σύμφωνα με την μελέτη και την ΕΤΕΠ 03-05-01-00 "Επικεραμώσεις στεγών".

Συμπεριλαμβάνεται η προμήθεια όλων των απαιτούμενων τύπων κεραμιδιών, ήλων, σύρματος γαλβανισμένου και τσιμεντοκονιάματος των 450 kg επί τόπου, τα ικριώματα και η εργασία τοποθέτησεως και προσδέσεως όλων των κεραμιδιών με σύρμα καθώς και η κολυμβητή τοποθέτηση των ακροκεράμων και των κορυφοκεράμων.

Τιμή ανά τετραγωνικό μέτρο (m²) ανεπιτηγμένης επιφανείας

Γενική περιγραφή ομάδας 72 :

Για τα άρθρα της παρούσας ενότητας 72 των ΝΕΤ ΟΙΚ έχουν εφαρμογή οι ακόλουθοι γενικοί όροι:

α) Στις τιμές μονάδας των άρθρων συμπεριλαμβάνονται ανεγμένα τα ακόλουθα (εργασία και υλικά):

- Τα πάσης φύσεως απαιτούμενα ειδικά τεμάχια (κορφιάδες, λούκια, πλαϊνές καταλήξεις κλπ).
- Οι διαμόρφωση διόδων σωληνώσεων, μεταλλικών στοιχείων κλπ.
- Η σφράγιση των απολήξεων των κορφιάδων.
- Η στερέωση των κεραμιδιών (συνήθως βυζαντινών), των κορφιάδων κλπ, με σύρμα από σκληρό χάλυβα, ανοξείδωτα ή γαλβανισμένα άγκιστρα, αυτοδιατρύμενες, γαλβανισμένα καρφιά κλπ.
- Το κονίαμα σφράγισης των κάτω απολήξεων στέγης και κορφιάδων (οιασδήποτε σύνθεσης), στην περίπτωση εν ξηρώ κατασκευής επικεράμωσης
- Η ενδεχόμενη τοποθέτηση ανοξείδωτων κτενών ή σίτας για την σφράγιση των οπών στις κάτω απολήξεις επιστέγασης με βυζαντινά ή άλλα κοίλα κεραμίδια.
- Οι τυχόν αυτοκόλλητες ασφαλικές μεμβράνες για την στεγάνωση αρμών απολήξεων καπνοδόχων κλπ,
- Τα κονιάματα κάθε μορφής στην περίπτωση κολυμβητής κατασκευής και τα αντίστοιχα πρόσμικτα αυτών.

β) Στις τιμές των άρθρων επικεραμώσεων, δεν συμπεριλαμβάνεται (εκτός αν αναφέρεται ρητά στην περιγραφή του άρθρου) η τοποθέτηση φύλλων χαλκού, γαλβανισμένης λαμαρίνας ή ηλεκτροστατικά βαμμένου αλουμινίου.

γ) Οι τιμές μονάδας των άρθρων της παρούσας ενότητας 72 έχουν εφαρμογή ανεξαρτήτως της κλίσης της στέγης και του ύψους της από τον περιβάλλοντα χώρο και τις ενδεχόμενες αυξημένες επικαλύψεις των κεραμιδιών οι οποίες απαιτούνται από τις τοπικές συνθήκες, συμπεριλαμβάνουν σε κάθε δαπάνη για την λήψη των μέτρων ασφαλείας που απαιτούνται σύμφωνα με τις κείμενες διατάξεις.

Τιμή ανά **m²**

είκοσι δύο ευρώ & πενήντα λεπτά (22,50€)

ΑΤ 2.38

Επιστρώσεις δαπέδων με κεραμικά πλακίδια, επιστρώσεις δαπέδων με πλακίδια GROUP 4, διαστάσεων 30x30 cm (εργασία και υλικά) (ΟΙΚ73.33.2)

Κωδικός αναθεώρησης : ΟΙΚ7331

Επιστρώσεις δαπέδων με κεραμικά πλακίδια 1ης ποιότητας ανυάλωτα, έγχρωμα, υδατοαπορροφητικότητας έως 0,5%, αντοχής σε απότριψη "GROUP 4", διαστάσεων 20x20 cm, οποιουδήποτε χρώματος και σχεδίου εφαρμογής, σύμφωνα με την μελέτη και την ΕΤΕΠ 03-07-02-00 "Επενδύσεις με κεραμικά πλακίδια, εσωτερικές και εξωτερικές".

Στην τιμή μονάδας περιλαμβάνεται η προμήθεια και τοποθέτηση των πλακιδίων με αρμούς 1 έως 2 mm, σε στρώση τσιμεντοκονιάματος των 450 kg τσιμέντου, ή με κόλλα πλακιδίων κατά ΕΛΟΤ EN 12004, συμβατή με την υπάρχουσα υποδομή, η πλήρωση των αρμών με τσιμεντοκονίαμα των 600 kg τσιμέντου, μαύρου χρώματος, ή με ειδικό υλικό πλήρωσεως συμβατό με τα κεραμικά πλακίδια και ο επιμελής καθαρισμός της τελικής επιφανείας του δαπέδου.

Πλήρως περαιωμένη εργασία χάραξης τοποθέτησης, αρμολόγησης και καθαρισμού με τα υλικά πάσης φύσεως επί τόπου.

Τιμή ανά τετραγωνικό μέτρο (m

Τιμή ανά **m²**

τριάντα τρία ευρώ & πενήντα λεπτά (33,50€)

ΑΤ 2.39

Επενδύσεις τοίχων με κεραμικά πλακίδια GROUP 1, επενδύσεις τοίχων με πλακίδια GROUP 1, διαστάσεων 30x30 cm (εργασία και υλικά) (ΟΙΚ73.34.2)

Κωδικός αναθεώρησης : ΟΙΚ7326.1

Επενδύσεις τοίχων με κεραμικά πλακίδια εφυσωμένα, χρωματιστά, αντοχής σε απότριψη "GROUP 1", οποιουδήποτε χρώματος και σχεδίου, σύμφωνα με την μελέτη και την ΕΤΕΠ 03-07-02-00 "Επενδύσεις με κεραμικά πλακίδια, εσωτερικές και εξωτερικές".

Περιλαμβάνεται η προμήθεια και τοποθέτηση των πλακιδίων, με αρμούς 1 έως 2 mm, σε στρώση τσιμεντοκονιάματος των 450 kg τσιμέντου, με πρόσμικτο βελτιωτικό της πρόσφυσης με την επιφάνεια εφαρμογής, ή με κόλλα πλακιδίων κατά ΕΛΟΤ EN 12004, συμβατή με την υπάρχουσα υποδομή, η πλήρωση των αρμών με τσιμεντοκονίαμα των 600 kg τσιμέντου, μαύρου χρώματος, το αρμολόγημα με λευκό τσιμέντο, ή με ειδικό υλικό συμβατό με τα κεραμικά πλακίδια, ο επιμελής καθαρισμός των τελικών επιφανειών του τοίχου και η διαμόρφωση οπών για την διέλευση υδραυλικών σωληνώσεων, διακοπών, ρευματοδοτών κ.λπ.

Πλήρως περαιωμένη εργασία χάραξης τοποθέτησης, αρμολόγησης και καθαρισμού με τα υλικά πάσης φύσεως επί τόπου.

Τιμή ανά τετραγωνικό μέτρο (m

Τιμή ανά **m²**

τριάντα έξι ευρώ & μηδέν λεπτά (36,00€)

ΑΤ 2.40

Επιστρώσεις δαπέδων και περιθώρια με τσιμεντοκονίαμα σε τρεις στρώσεις, επιστρώσεις τσιμεντοκονίας πάχους 2,5 cm (ΟΙΚ73.36.2)

Κωδικός αναθεώρησης : ΟΙΚ7336

Επιστρώσεις δαπέδων και κατασκευές περιθωρίων με τσιμεντοκονίαμα με δύο στρώσεις τσιμεντοκονιάματος των 450 kg τσιμέντου με άμμο χονδρόκοκκη και τρίτη στρώση με πατητό τσιμεντοκονίαμα των 600 kg τσιμέντου με λεπτόκοκκη άμμο.

Τιμή ανά τετραγωνικό μέτρο (m

Τιμή ανά m²

δέκα πέντε ευρώ & εβδομήντα λεπτά (15,70€)

ΑΤ 2.41

Επιστρώσεις δαπέδων και περιθώρια με τσιμεντοκονίαμα ή με τσιμεντο-ασβεστο-κονίαμα σε δύο στρώσεις, επιστρώσεις τσιμεντοκονίας πάχους 1,5 cm (ΟΙΚ73.37.2)

Κωδικός αναθεώρησης : ΟΙΚ7338

Επιστρώσεις δαπέδων και κατασκευές περιθωρίων με τσιμεντοκονίαμα με πρώτη στρώση τσιμεντοκονιάματος των 450 kg τσιμέντου ή στρώση τσιμεντο-ασβεστο-κονιάματος των 350 kg τσιμέντου και 0,04 m³ ασβέστου με άμμο χονδρόκοκκη, ή στρώση και δεύτερη στρώση με πατητό τσιμεντοκονίαμα των 600 kg τσιμέντου με λεπτόκοκκη άμμο.

Τιμή ανά τετραγωνικό μέτρο (m

Τιμή ανά m²

δώδεκα ευρώ & τριάντα λεπτά (12,30€)

ΑΤ 2.42

Κατώφλια και περιζώματα (μπορντούρες) επιστρώσεων από μάρμαρο, κατώφλια από μάρμαρο σκληρό έως εξαιρετικά σκληρό, πάχους 3 cm και πλάτους 11 - 30 cm (εργασία και υλικά) (ΟΙΚ75.1.4)

Κωδικός αναθεώρησης : ΟΙΚ7508

Κατώφλια και περιζώματα (μπορντούρες) επιστρώσεων από μάρμαρο, σύμφωνα με την μελέτη και την ΕΤΕΠ 03-07-03-00 "Επιστρώσεις με φυσικούς λίθους".

Περιλαμβάνεται η προμήθεια και μεταφορά των πλακών σχιστού μαρμάρου επί τόπου, τα υλικά λειότρινης, και καθαρισμού, τα τσιμεντοκονιάματα ή γενικά κονιάματα στρώσεως και η εργασία κοπής των πλακών, λειότρινης, στρώσης, αρμολογήματος και καθαρισμού

Τιμή ανά τετραγωνικό μέτρο (m²)

Οι τιμές του παρόντος άρθρου αναφέρονται σε μάρμαρο προέλευσης Βέροιας, λευκό, εξαιρετικής ποιότητας (extra)

Τιμή ανά (την πρόσθεσα εγώ για ένδειξη τέλους περιγραφής γενικού άρθρου)

Τιμή ανά m²

εκατόν έξη ευρώ & μηδέν λεπτά (106,00€)

ΑΤ 2.43

Ποδιές παραθύρων από μάρμαρο, ποδιές παραθύρων από μαλακό μάρμαρο πάχους 3 cm (εργασία και υλικά) (ΟΙΚ75.31.3)

Κωδικός αναθεώρησης : ΟΙΚ7533

Ποδιές παραθύρων από μάρμαρο πλάτους έως 35 cm, σύμφωνα με την μελέτη και την ΕΤΕΠ 03-07-03-00 "Επιστρώσεις με φυσικούς λίθους".

Περιλαμβάνεται η προμήθεια και μεταφορά των πλακών σχιστού μαρμάρου επί τόπου, τα υλικά λειότριψης, και καθαρισμού, τα τσιμεντοκονιάματα ή γενικά κονιάματα στρώσεως και η εργασία κοπής των πλακών, μόρφωσης εγκοπής (ποταμού) κάτω από το εξέχον άκρο, λειότριψης, στρώσης, αρμολογήματος και καθαρισμού

Οι τιμές του παρόντος άρθρου αναφέρονται σε μάρμαρο προέλευσης Βέροιας, λευκό, εξαιρετικής ποιότητας (extra)

Τιμή ανά τετραγωνικό μέτρο (m

Τιμή ανά **m²**

ενενήντα ευρώ & μηδέν λεπτά (90,00€)

ΑΤ 2.44

Υαλοπίνακες αδιαφανείς (ματ) απλοί (ΟΙΚ76.14)

Κωδικός αναθεώρησης : ΟΙΚ7614

Υαλοπίνακες αδιαφανείς (ματ) απλοί, πάχους 3 mm, οποιωνδήποτε διαστάσεων, πλήρως τοποθετημένοι με στόκο και καρφάκια ή μεταλλικούς συνδέσμους ή πηχάκια (ξύλινα ή μεταλλικά) σε ξύλινο ή μεταλλικό σκελετό, σύμφωνα με την μελέτη και την ΕΤΕΠ 03-08-07-01 "Μονοί και πολλαπλοί εν επαφή υαλοπίνακες".

Τιμή ανά τετραγωνικό μέτρο (m

Τιμή ανά **m²**

τριάντα ένα ευρώ & μηδέν λεπτά (31,00€)

ΑΤ 2.45

Διπλοί θερμομονωτικοί - ηχομονωτικοί - ανακλαστικοί υαλοπίνακες (ΟΙΚ76.27.3 ΝΕΟ)

Κωδικός αναθεώρησης : ΟΙΚ7609.2

Διπλοί θερμομονωτικοί - ηχομονωτικοί - ανακλαστικοί υαλοπίνακες.

Διπλοί υαλοπίνακες με συντελεστή θερμοπερατότητας $U_f=2,70 \text{ W/(m}^2\text{K)}$, όπως θα προκύπτει από σχετικό πιστοποιητικό, με πάχη 4-16-4 με επιστροφή χαμηλής εκπομπής (low_e) στη θέση 2 (εσωτερική παρειά εξωτερικού υαλοπίνακα) και αδρανές αέριο (πχ Argon) στο διάκενο. Ο συντελεστής θερμοπερατότητας του υαλοπίνακα που θα χρησιμοποιηθεί θα είναι $U_g= 1,0 \text{ W/(m}^2\text{K)}$ όπως θα προκύπτει από σχετικό πιστοποιητικό, σύμφωνα με την μελέτη και την ΕΤΕΠ 03-08-07-02 "Διπλοί υαλοπίνακες με ενδιάμεσο κενό", πλήρως τοποθετημένα με ελαστικά παρεμβύσματα και σιλικόνη. Πλήρης περαιωμένη εργασία, με υλικά και μικροϋλικά επί τόπου.

Τιμή ανά τετραγωνικό μέτρο (m²)

Τιμή ανά **m²**

ογδόντα πέντε ευρώ & μηδέν λεπτά (85,00€)

ΑΤ 2.46

Προετοιμασία επιχρισμένων επιφανειών τοίγων για χρωματισμούς (ΟΙΚ77.15)

Κωδικός αναθεώρησης : ΟΙΚ7735

Προετοιμασία επιχρισμένων επιφανειών τοίχων για χρωματισμούς σύμφωνα με την μελέτη και την ΕΤΕΠ 03-10-02-00 "Χρωματισμοί επιφανειών επιχρισμάτων".

Αποκατάσταση της επιφάνειας του επιχρίσματος, αφαίρεση των ανωμαλιών, καθαρισμός, λείανση με γυαλόχαρτο, αστάρωμα με κατάλληλο υλικό βάσεως ακρυλικής ρητίνης, διαλύτου, ή ακρυλικού μικρομοριακού υλικού βάσεως νερού, με αντοχή στα αλκάλια.

Τιμή ανά τετραγωνικό μέτρο (m2)

Γενική περιγραφή ομάδας 77 :

Για τα άρθρα της παρούσας ενότητας των NET ΟΙΚ έχουν εφαρμογή οι ακόλουθοι ειδικοί όροι:

α) Στις τιμές των άρθρων περιλαμβάνονται ανηγμένες οι εργασίες και τα απαιτούμενα μικροϋλικά για την προσωρινή αφαίρεση και επανατοποθέτηση πρόσθετων κατασκευών και εξοπλισμού, όπως πρίζες, διακόπτες, φωτιστικά, στόμια, σώματα θέρμανσης κλπ, καθώς και για την προστασία στοιχείων της κατασκευής (κουφωμάτων, δαπέδων, επενδύσεων κλπ) ή ετοιμών χρωματισμένων επιφανειών από ρύπανση που μπορεί να προκύψει κατά την εκτέλεση των εργασιών (χρήση αυτοκόλλητων ταινιών, φύλλων νάλων, οικοδομικού χαρτιού κλπ)

β) Τα έτοιμα συσκευασμένα υλικά βαφής ή προετοιμασίας επιφανειών (αστάρια κλπ), θα χρησιμοποιούνται ως έχουν, χωρίς αραιώμα με διαλύτες, εκτός αν προβλέπεται αυτό από τον προμηθευτή των προϊόντων. Οι συνθήκες θερμοκρασίας και υγρασίας για την εφαρμογή εκάστου προϊόντος θα είναι οι καθοριζόμενες από τον παραγωγό.

γ) Όταν προβλέπεται από την μελέτη του έργου η πληρωμή ικριωμάτων για την εκτέλεση εργασιών στις κατακόρυφες επιφάνειες του κτιρίου, εσωτερικές ή εξωτερικές, δεν θα εφαρμόζονται τα άρθρα του παρόντος που αφορούν προσάυξηση της τιμής των χρωματισμών πάνω από ορισμένο ύψος.

δ) Επιστάται η προσοχή στα αναγραφόμενα στο Φύλλο Ασφαλούς Χρήσεως του Υλικού (MSDS: Material Safety Data Sheet) του προμηθευτού του. Το προσωπικό που χειρίζεται το εκάστοτε υλικό θα είναι εφοδιασμένο, με μέριμνα του Αναδόχου με τα κατάλληλα κατά περίπτωση Μέσα Ατομικής Προστασίας (ΜΑΠ), των οποίων η δαπάνη περιλαμβάνεται ανηγμένη στις τιμές μονάδας.

Τιμή ανά **m2**

ένα ευρώ & εβδομήντα λεπτά (1,70€)

ΑΤ 2.47

Προετοιμασία ξύλινων επιφανειών για χρωματισμούς (ΟΙΚ77.16)

Κωδικός αναθεώρησης : ΟΙΚ7736

Προετοιμασία ξύλινων επιφανειών για χρωματισμούς, σύμφωνα με την μελέτη και την ΕΤΕΠ 03-10-05-00 "Χρωματισμοί ξύλινων επιφανειών".

Καθαρισμός της επιφάνειας με γυαλόχαρτο, λάδωμα με λινέλαιο διπλοβρασμένο ή με ειδικό μωκητοκτόνο εμποτιστικό διάλυμα βάσεως νερού ή διαλύτου, ξεροζάρισμα, καθαρισμός των ρόζων και επάλειψή τους με γομαλάκα, τρίψιμο, χονδροστοκάρισμα και τελικό τρίψιμο.

Τιμή ανά τετραγωνικό μέτρο (m2)

Γενική περιγραφή ομάδας 77 :

Για τα άρθρα της παρούσας ενότητας των NET ΟΙΚ έχουν εφαρμογή οι ακόλουθοι ειδικοί όροι:

α) Στις τιμές των άρθρων περιλαμβάνονται ανηγμένες οι εργασίες και τα απαιτούμενα μικροϋλικά για την προσωρινή αφαίρεση και επανατοποθέτηση πρόσθετων κατασκευών και εξοπλισμού, όπως πρίζες, διακόπτες, φωτιστικά, στόμια, σώματα θέρμανσης κλπ, καθώς και για την προστασία στοιχείων της κατασκευής (κουφωμάτων, δαπέδων, επενδύσεων κλπ) ή ετοιμών χρωματισμένων επιφανειών από ρύπανση που μπορεί να προκύψει κατά την εκτέλεση των εργασιών (χρήση αυτοκόλλητων ταινιών, φύλλων νάλων, οικοδομικού χαρτιού κλπ)

β) Τα έτοιμα συσκευασμένα υλικά βαφής ή προετοιμασίας επιφανειών (αστάρια κλπ), θα χρησιμοποιούνται ως έχουν, χωρίς αραιώμα με διαλύτες, εκτός αν προβλέπεται αυτό από τον προμηθευτή των προϊόντων. Οι συνθήκες θερμοκρασίας και υγρασίας για την εφαρμογή εκάστου προϊόντος θα είναι οι καθοριζόμενες από τον παραγωγό.

γ) Όταν προβλέπεται από την μελέτη του έργου η πληρωμή ικριωμάτων για την εκτέλεση εργασιών στις κατακόρυφες επιφάνειες του κτιρίου, εσωτερικές ή εξωτερικές, δεν θα εφαρμόζονται τα άρθρα του παρόντος που αφορούν προσαύξηση της τιμής των χρωματισμών πάνω από ορισμένο ύψος.

(δ) Επιστάται η προσοχή στα αναγραφόμενα στο Φύλλο Ασφαλούς Χρήσεως του Υλικού (MSDS: Material Safety Data Sheet) του προμηθευτού του. Το προσωπικό που χειρίζεται το εκάστοτε υλικό θα είναι εφοδιασμένο, με μέριμνα του Αναδόχου με τα κατάλληλα κατά περίπτωση Μέσα Ατομικής Προστασίας (ΜΑΠ), των οποίων η δαπάνη περιλαμβάνεται ανηγμένη στις τιμές μονάδας.

Τιμή ανά **m²**

δύο ευρώ & είκοσι λεπτά (2,20€)

ΑΤ 2.48

Αντισκωριακές βαφές, εφαρμογή αντισκωριακού υποστρώματος ενός συστατικού βάσεως νερού η διαλύτου αλκυδικής, ακρυλικής ή τροποποιημένης αλκυδικής ή ακρυλικής ρητίνης. (ΟΙΚ77.20.1)

Κωδικός αναθεώρησης : ΟΙΚ7738

Εφαρμογή υλικού με βάση ανόργανα πιγμέντα αντιδιαβρωτικής και αντισκωριακής δράσης, όπως ο ψευδάργυρος (Zn), το οξείδιο του ψευδαργύρου (ZnO), το φωσφορικό άλας ψευδαργύρου (zinc phosphate), το οξείδιο του Αιματίτη (MIO) ή με βάση αναστολείς της διάβρωσης και της σκουριάς, σε ελάχιστο συνολικό πάχος ξηρού υμένα τα 50 μικρά.

Γενική περιγραφή ομάδας 77.20 :

Εφαρμογή αντισκωριακής βαφής με την απαιτούμενη προετοιμασία της επιφάνειας, σύμφωνα με την μελέτη και την ΕΤΕΠ 03-10-03-00 "Αντισκωριακή προστασία και χρωματισμός σιδηρών επιφανειών".

Τιμή ανά τετραγωνικό μέτρο (m²)

Γενική περιγραφή ομάδας 77 :

Για τα άρθρα της παρούσας ενότητας των ΝΕΤ ΟΙΚ έχουν εφαρμογή οι ακόλουθοι ειδικοί όροι:

α) Στις τιμές των άρθρων περιλαμβάνονται ανηγμένες οι εργασίες και τα απαιτούμενα μικροϋλικά για την προσωρινή αφαίρεση και επανατοποθέτηση πρόσθετων κατασκευών και εξοπλισμού, όπως πρίζες, διακόπτες, φωτιστικά, στόμια, σώματα θέρμανσης κλπ, καθώς και για την προστασία στοιχείων της κατασκευής (κουφωμάτων, δαπέδων, επενδύσεων κλπ) ή ετοιμών χρωματισμένων επιφανειών από ρύπανση που μπορεί να προκύψει κατά την εκτέλεση των εργασιών (χρήση αυτοκόλλητων ταινιών, φύλλων νάλων, οικοδομικού χαρτιού κλπ)

β) Τα έτοιμα συσκευασμένα υλικά βαφής ή προετοιμασίας επιφανειών (αστάρια κλπ), θα χρησιμοποιούνται ως έχουν, χωρίς αραιώμα με διαλύτες, εκτός αν προβλέπεται αυτό από τον προμηθευτή των προϊόντων. Οι συνθήκες θερμοκρασίας και υγρασίας για την εφαρμογή εκάστου προϊόντος θα είναι οι καθοριζόμενες από τον παραγωγό.

γ) Όταν προβλέπεται από την μελέτη του έργου η πληρωμή ικριωμάτων για την εκτέλεση εργασιών στις κατακόρυφες επιφάνειες του κτιρίου, εσωτερικές ή εξωτερικές, δεν θα εφαρμόζονται τα άρθρα του παρόντος που αφορούν προσαύξηση της τιμής των χρωματισμών πάνω από ορισμένο ύψος.

(δ) Επιστάται η προσοχή στα αναγραφόμενα στο Φύλλο Ασφαλούς Χρήσεως του Υλικού (MSDS: Material Safety Data Sheet) του προμηθευτού του. Το προσωπικό που χειρίζεται το εκάστοτε υλικό θα είναι εφοδιασμένο, με μέριμνα του Αναδόχου με τα κατάλληλα κατά περίπτωση Μέσα Ατομικής Προστασίας (ΜΑΠ), των οποίων η δαπάνη περιλαμβάνεται ανηγμένη στις τιμές μονάδας.

Τιμή ανά **m²**

δύο ευρώ & είκοσι λεπτά (2,20€)

ΑΤ 2.49

Ελαιοχρωματισμοί κοινοί ξύλινων επιφανειών με χρώματα αλκυδικών ή ακρυλικών ρητινών, βάσεως νερού η διαλύτου (ΟΙΚ77.54)

Κωδικός αναθεώρησης : ΟΙΚ7755

Ελαιοχρωματισμοί κοινοί ξύλινων επιφανειών (στιλπνοί ή ματ ή σαγρέ). Υλικά επί τόπου και εργασία, σύμφωνα με την μελέτη και την ΕΤΕΠ 03-10-05-00 "Χρωματισμοί ξύλινων επιφανειών".

Τιμή ανά τετραγωνικό μέτρο (m2)

Γενική περιγραφή ομάδας 77 :

Για τα άρθρα της παρούσας ενότητας των ΝΕΤ ΟΙΚ έχουν εφαρμογή οι ακόλουθοι ειδικοί όροι:

α) Στις τιμές των άρθρων περιλαμβάνονται ανηγμένες οι εργασίες και τα απαιτούμενα μικροϋλικά για την προσωρινή αφαίρεση και επανατοποθέτηση πρόσθετων κατασκευών και εξοπλισμού, όπως πρίζες, διακόπτες, φωτιστικά, στόμια, σώματα θέρμανσης κλπ, καθώς και για την προστασία στοιχείων της κατασκευής (κουφωμάτων, δαπέδων, επενδύσεων κλπ) ή ετοιμών χρωματισμένων επιφανειών από ρύπανση που μπορεί να προκύψει κατά την εκτέλεση των εργασιών (χρήση αυτοκόλλητων ταινιών, φύλλων νάλων, οικοδομικού χαρτιού κλπ)

β) Τα έτοιμα συσκευασμένα υλικά βαφής ή προετοιμασίας επιφανειών (αστάρια κλπ), θα χρησιμοποιούνται ως έχουν, χωρίς αραίωμα με διαλύτες, εκτός αν προβλέπεται αυτό από τον προμηθευτή των προϊόντων. Οι συνθήκες θερμοκρασίας και υγρασίας για την εφαρμογή εκάστου προϊόντος θα είναι οι καθοριζόμενες από τον παραγωγό.

γ) Όταν προβλέπεται από την μελέτη του έργου η πληρωμή ικριωμάτων για την εκτέλεση εργασιών στις κατακόρυφες επιφάνειες του κτιρίου, εσωτερικές ή εξωτερικές, δεν θα εφαρμόζονται τα άρθρα του παρόντος που αφορούν προσαύξηση της τιμής των χρωματισμών πάνω από ορισμένο ύψος.

δ) Επιστάται η προσοχή στα αναγραφόμενα στο Φύλλο Ασφαλούς Χρήσεως του Υλικού (MSDS: Material Safety Data Sheet) του προμηθευτού του. Το προσωπικό που χειρίζεται το εκάστοτε υλικό θα είναι εφοδιασμένο, με μέριμνα του Αναδόχου με τα κατάλληλα κατά περίπτωση Μέσα Ατομικής Προστασίας (ΜΑΠ), των οποίων η δαπάνη περιλαμβάνεται ανηγμένη στις τιμές μονάδας.

Τιμή ανά m2

έξη ευρώ & εβδομήντα λεπτά (6,70€)

ΑΤ 2.50

Ελαιοχρωματισμοί κοινοί σιδηρών επιφανειών με χρώματα αλκυδικών ή ακρυλικών ρητινών, βάσεως νερού η διαλύτου (ΟΙΚ77.55)

Κωδικός αναθεώρησης : ΟΙΚ7755

Ελαιοχρωματισμοί κοινοί σιδηρών επιφανειών, σύμφωνα με την μελέτη και την ΕΤΕΠ 03-10-03-00 "Αντισκωριακή προστασία και χρωματισμός σιδηρών επιφανειών".

Απόξεση και καθαρισμός με ψήκτρα και σμιριδόπανο, μία στρώση αντιδιαβρωτικού υποστρώματος ενός συστατικού και δύο στρώσεις ελαιοχρώματος. Υλικά και μικροϋλικά επί τόπου και εργασία,

Τιμή ανά τετραγωνικό μέτρο (m2)

Γενική περιγραφή ομάδας 77 :

Για τα άρθρα της παρούσας ενότητας των ΝΕΤ ΟΙΚ έχουν εφαρμογή οι ακόλουθοι ειδικοί όροι:

α) Στις τιμές των άρθρων περιλαμβάνονται ανηγμένες οι εργασίες και τα απαιτούμενα μικροϋλικά για την προσωρινή αφαίρεση και επανατοποθέτηση πρόσθετων κατασκευών και εξοπλισμού, όπως πρίζες, διακόπτες, φωτιστικά, στόμια, σώματα θέρμανσης κλπ, καθώς και για την προστασία στοιχείων της κατασκευής (κουφωμάτων, δαπέδων, επενδύσεων κλπ) ή ετοιμών χρωματισμένων επιφανειών από ρύπανση που μπορεί να προκύψει κατά την εκτέλεση των εργασιών (χρήση αυτοκόλλητων ταινιών, φύλλων νάιλον, οικοδομικού χαρτιού κλπ)

β) Τα έτοιμα συσκευασμένα υλικά βαφής ή προετοιμασίας επιφανειών (αστάρια κλπ), θα χρησιμοποιούνται ως έχουν, χωρίς αραιώμα με διαλύτες, εκτός αν προβλέπεται αυτό από τον προμηθευτή των προϊόντων. Οι συνθήκες θερμοκρασίας και υγρασίας για την εφαρμογή εκάστου προϊόντος θα είναι οι καθοριζόμενες από τον παραγωγό.

γ) Όταν προβλέπεται από την μελέτη του έργου η πληρωμή ικριωμάτων για την εκτέλεση εργασιών στις κατακόρυφες επιφάνειες του κτιρίου, εσωτερικές ή εξωτερικές, δεν θα εφαρμόζονται τα άρθρα του παρόντος που αφορούν προσαύξηση της τιμής των χρωματισμών πάνω από ορισμένο ύψος.

(δ) Επιστάται η προσοχή στα αναγραφόμενα στο Φύλλο Ασφαλούς Χρήσεως του Υλικού (MSDS: Material Safety Data Sheet) του προμηθευτού του. Το προσωπικό που χειρίζεται το εκάστοτε υλικό θα είναι εφοδιασμένο, με μέριμνα του Αναδόχου με τα κατάλληλα κατά περίπτωση Μέσα Ατομικής Προστασίας (ΜΑΠ), των οποίων η δαπάνη περιλαμβάνεται ανηγμένη στις τιμές μονάδας.

Τιμή ανά m²

έξη ευρώ & εβδομήντα λεπτά (6,70€)

ΑΤ 2.51

Εφαρμογή επί ξύλινων επιφανειών βερνικοχρώματος βάσεως νερού η διαλύτη ενός η δύο συστατικών, βερνικοχρωματισμοί ξύλινων επιφανειών με βερνικόχρωμα δύο συστατικών βάσεως νερού η διαλύτου. (ΟΙΚ77.71.3)

Κωδικός αναθεώρησης : ΟΙΚ7767.8

Βερνικοχρωματισμοί ξύλινων επιφανειών, σύμφωνα με την μελέτη και την ΕΤΕΠ 03-10-05-00 "Χρωματισμοί ξύλινων επιφανειών".

Απόξεση, αστάρι, ξερόξασμα, σπατουλάρισμα, στοκαρίσματα, ψιλοστοκαρίσματα, διάστρωση αλκυδικού υποστρώματος ή υποστρώματος δύο συστατικών και διάστρωση βερνικοχρώματος. Υλικά και μικροϋλικά επί τόπου και εργασία.

Τιμή ανά τετραγωνικό μέτρο (m²)

Γενική περιγραφή ομάδας 77 :

Για τα άρθρα της παρούσας ενότητας των ΝΕΤ ΟΙΚ έχουν εφαρμογή οι ακόλουθοι ειδικοί όροι:

α) Στις τιμές των άρθρων περιλαμβάνονται ανηγμένες οι εργασίες και τα απαιτούμενα μικροϋλικά για την προσωρινή αφαίρεση και επανατοποθέτηση πρόσθετων κατασκευών και εξοπλισμού, όπως πρίζες, διακόπτες, φωτιστικά, στόμια, σώματα θέρμανσης κλπ, καθώς και για την προστασία στοιχείων της κατασκευής (κουφωμάτων, δαπέδων, επενδύσεων κλπ) ή ετοιμών χρωματισμένων επιφανειών από ρύπανση που μπορεί να προκύψει κατά την εκτέλεση των εργασιών (χρήση αυτοκόλλητων ταινιών, φύλλων νάιλον, οικοδομικού χαρτιού κλπ)

β) Τα έτοιμα συσκευασμένα υλικά βαφής ή προετοιμασίας επιφανειών (αστάρια κλπ), θα χρησιμοποιούνται ως έχουν, χωρίς αραιώμα με διαλύτες, εκτός αν προβλέπεται αυτό από τον προμηθευτή των προϊόντων. Οι συνθήκες θερμοκρασίας και υγρασίας για την εφαρμογή εκάστου προϊόντος θα είναι οι καθοριζόμενες από τον παραγωγό.

γ) Όταν προβλέπεται από την μελέτη του έργου η πληρωμή ικριωμάτων για την εκτέλεση εργασιών στις κατακόρυφες επιφάνειες του κτιρίου, εσωτερικές ή εξωτερικές, δεν θα εφαρμόζονται τα άρθρα του παρόντος που αφορούν προσαύξηση της τιμής των χρωματισμών πάνω από ορισμένο ύψος.

(δ) Επιστάται η προσοχή στα αναγραφόμενα στο Φύλλο Ασφαλούς Χρήσεως του Υλικού (MSDS: Material Safety Data Sheet) του προμηθευτού του. Το προσωπικό που χειρίζεται το εκάστοτε υλικό θα είναι εφοδιασμένο, με μέριμνα του

Αναδόχου με τα κατάλληλα κατά περίπτωση Μέσα Ατομικής Προστασίας (ΜΑΠ), των οποίων η δαπάνη περιλαμβάνεται ανηγμένη στις τιμές μονάδας.

Τιμή ανά **m²**

δέκα πέντε ευρώ & εβδομήντα λεπτά (15,70€)

ΑΤ 2.52

Χρωματισμοί επί επιφανειών επιχρισμάτων με χρώματα υδατικής διασποράς, ακρυλικής, στυρενιοακρυλικής ή πολυβινυλικής βάσεως, εσωτερικών επιφανειών με χρήση χρωμάτων, ακρυλικής στυρενιοακρυλικής- ακρυλι (ΟΙΚ77.80.1)

Κωδικός αναθεώρησης : ΟΙΚ7767.8

Χρωματισμοί επί επιφανειών επιχρισμάτων με υδατικής διασποράς χρώματα ακρυλικής, ή βινυλικής, ή στυρένιο-ακρυλικής βάσεως σε δύο διαστρώσεις, χωρίς προηγούμενο σπατουλάρισμα, σύμφωνα με την μελέτη και την ΕΤΕΠ 03-10-02-00 "Χρωματισμοί επιφανειών επιχρισμάτων".

Προετοιμασία των επιφανειών, αστάρισμα και εφαρμογή δύο στρώσεων του τελικού χρώματος. Υλικά και μικροϋλικά επί τόπου, ικριώματα και εργασία.

Τιμή ανά τετραγωνικό μέτρο (m²)

Γενική περιγραφή ομάδας 77 :

Για τα άρθρα της παρούσας ενότητας των ΝΕΤ ΟΙΚ έχουν εφαρμογή οι ακόλουθοι ειδικοί όροι:

α) Στις τιμές των άρθρων περιλαμβάνονται ανηγμένες οι εργασίες και τα απαιτούμενα μικροϋλικά για την προσωρινή αφαίρεση και επανατοποθέτηση πρόσθετων κατασκευών και εξοπλισμού, όπως πρίζες, διακόπτες, φωτιστικά, στόμια, σώματα θέρμανσης κλπ, καθώς και για την προστασία στοιχείων της κατασκευής (κουφωμάτων, δαπέδων, επενδύσεων κλπ) ή ετοιμών χρωματισμένων επιφανειών από ρύπανση που μπορεί να προκύψει κατά την εκτέλεση των εργασιών (χρήση αυτοκόλλητων ταινιών, φύλλων νάιλον, οικοδομικού χαρτιού κλπ)

β) Τα έτοιμα συσκευασμένα υλικά βαφής ή προετοιμασίας επιφανειών (αστάρια κλπ), θα χρησιμοποιούνται ως έχουν, χωρίς αραιώμα με διαλύτες, εκτός αν προβλέπεται αυτό από τον προμηθευτή των προϊόντων. Οι συνθήκες θερμοκρασίας και υγρασίας για την εφαρμογή εκάστου προϊόντος θα είναι οι καθοριζόμενες από τον παραγωγό.

γ) Όταν προβλέπεται από την μελέτη του έργου η πληρωμή ικριωμάτων για την εκτέλεση εργασιών στις κατακόρυφες επιφάνειες του κτιρίου, εσωτερικές ή εξωτερικές, δεν θα εφαρμόζονται τα άρθρα του παρόντος που αφορούν προσαύξηση της τιμής των χρωματισμών πάνω από ορισμένο ύψος.

δ) Επιστάται η προσοχή στα αναγραφόμενα στο Φύλλο Ασφαλούς Χρήσεως του Υλικού (MSDS: Material Safety Data Sheet) του προμηθευτού του. Το προσωπικό που χειρίζεται το εκάστοτε υλικό θα είναι εφοδιασμένο, με μέριμνα του Αναδόχου με τα κατάλληλα κατά περίπτωση Μέσα Ατομικής Προστασίας (ΜΑΠ), των οποίων η δαπάνη περιλαμβάνεται ανηγμένη στις τιμές μονάδας.

Τιμή ανά **m²**

εννέα ευρώ & μηδέν λεπτά (9,00€)

ΑΤ 2.53

Χρωματισμοί επί επιφανειών επιχρισμάτων με χρώματα υδατικής διασποράς, ακρυλικής, στυρενιοακρυλικής ή πολυβινυλικής βάσεως, εξωτερικών επιφανειών με χρήση χρωμάτων, ακρυλικής ή στυρένιο-ακρυλικής βάσε (ΟΙΚ77.80.2)

Κωδικός αναθεώρησης : ΟΙΚ7767.8

Χρωματισμοί επί επιφανειών επιχρισμάτων με υδατικής διασποράς χρώματα ακρυλικής, ή βινυλικής, ή στυρένιο-ακρυλικής βάσεως σε δύο διαστρώσεις, χωρίς προηγούμενο σπατουλάρισμα, σύμφωνα με την μελέτη και την ΕΤΕΠ 03-10-02-00 "Χρωματισμοί επιφανειών επιχρισμάτων".

Προετοιμασία των επιφανειών, αστάρισμα και εφαρμογή δύο στρώσεων του τελικού χρώματος. Υλικά και μικροϋλικά επί τόπου, ικριώματα και εργασία.

Τιμή ανά τετραγωνικό μέτρο (m²)

Γενική περιγραφή ομάδας 77 :

Για τα άρθρα της παρούσας ενότητας των NET ΟΙΚ έχουν εφαρμογή οι ακόλουθοι ειδικοί όροι:

α) Στις τιμές των άρθρων περιλαμβάνονται ανηγμένες οι εργασίες και τα απαιτούμενα μικροϋλικά για την προσωρινή αφαίρεση και επανατοποθέτηση πρόσθετων κατασκευών και εξοπλισμού, όπως πρίζες, διακόπτες, φωτιστικά, στόμια, σώματα θέρμανσης κλπ, καθώς και για την προστασία στοιχείων της κατασκευής (κουφωμάτων, δαπέδων, επενδύσεων κλπ) ή ετοιμών χρωματισμένων επιφανειών από ρύπανση που μπορεί να προκύψει κατά την εκτέλεση των εργασιών (χρήση αυτοκόλλητων ταινιών, φύλλων νάλων, οικοδομικού χαρτιού κλπ)

β) Τα έτοιμα συσκευασμένα υλικά βαφής ή προετοιμασίας επιφανειών (αστάρια κλπ), θα χρησιμοποιούνται ως έχουν, χωρίς αραιώμα με διαλύτες, εκτός αν προβλέπεται αυτό από τον προμηθευτή των προϊόντων. Οι συνθήκες θερμοκρασίας και υγρασίας για την εφαρμογή εκάστου προϊόντος θα είναι οι καθοριζόμενες από τον παραγωγό.

γ) Όταν προβλέπεται από την μελέτη του έργου η πληρωμή ικριωμάτων για την εκτέλεση εργασιών στις κατακόρυφες επιφάνειες του κτιρίου, εσωτερικές ή εξωτερικές, δεν θα εφαρμόζονται τα άρθρα του παρόντος που αφορούν προσαύξηση της τιμής των χρωματισμών πάνω από ορισμένο ύψος.

δ) Εφιστάται η προσοχή στα αναγραφόμενα στο Φύλλο Ασφαλούς Χρήσεως του Υλικού (MSDS: Material Safety Data Sheet) του προμηθευτού του. Το προσωπικό που χειρίζεται το εκάστοτε υλικό θα είναι εφοδιασμένο, με μέριμνα του Αναδόχου με τα κατάλληλα κατά περίπτωση Μέσα Ατομικής Προστασίας (ΜΑΠ), των οποίων η δαπάνη περιλαμβάνεται ανηγμένη στις τιμές μονάδας.

Τιμή ανά m²

δέκα ευρώ & δέκα λεπτά (10,10€)

ΑΤ 2.54

Μυκητοκτόνες επαλείψεις ξύλινων επιφανειών (ΟΙΚ77.96)

Κωδικός αναθεώρησης : ΟΙΚ7744

Επάλειψη ξύλινων επιφανειών με μυκητοκτόνα σκευάσματα για την προστασία του ξύλου έναντι προσβολής από μικροοργανισμούς (παράσιτα, μύκητες, κλπ). Περιλαμβάνεται η προμήθεια του σκευάσματος, η κατάλληλη προετοιμασία της επιφάνειας, η εφαρμογή στρώσης εμποτισμού αλκυδικής βάσεως και δύο στρώσεων ακρυλικής βάσεως πάχους 80 μm.

Τιμή ανά τετραγωνικό μέτρο (m²)

Γενική περιγραφή ομάδας 77 :

Για τα άρθρα της παρούσας ενότητας των NET ΟΙΚ έχουν εφαρμογή οι ακόλουθοι ειδικοί όροι:

α) Στις τιμές των άρθρων περιλαμβάνονται ανηγμένες οι εργασίες και τα απαιτούμενα μικροϋλικά για την προσωρινή αφαίρεση και επανατοποθέτηση πρόσθετων κατασκευών και εξοπλισμού, όπως πρίζες, διακόπτες, φωτιστικά, στόμια, σώματα θέρμανσης κλπ, καθώς και για την προστασία στοιχείων της κατασκευής (κουφωμάτων, δαπέδων, επενδύσεων κλπ) ή ετοιμών χρωματισμένων επιφανειών από ρύπανση που μπορεί να προκύψει κατά την εκτέλεση των εργασιών (χρήση αυτοκόλλητων ταινιών, φύλλων νάλων, οικοδομικού χαρτιού κλπ)

β) Τα έτοιμα συσκευασμένα υλικά βαφής ή προετοιμασίας επιφανειών (αστάρια κλπ), θα χρησιμοποιούνται ως έχουν, χωρίς αραιώμα με διαλύτες, εκτός αν προβλέπεται αυτό από τον προμηθευτή των προϊόντων. Οι συνθήκες θερμοκρασίας και υγρασίας για την εφαρμογή εκάστου προϊόντος θα είναι οι καθοριζόμενες από τον παραγωγό.

γ) Όταν προβλέπεται από την μελέτη του έργου η πληρωμή ικριωμάτων για την εκτέλεση εργασιών στις κατακόρυφες επιφάνειες του κτιρίου, εσωτερικές ή εξωτερικές, δεν θα εφαρμόζονται τα άρθρα του παρόντος που αφορούν προσάδεση της τιμής των χρωματισμών πάνω από ορισμένο ύψος.

(δ) Επιστάται η προσοχή στα αναγραφόμενα στο Φύλλο Ασφαλούς Χρήσεως του Υλικού (MSDS: Material Safety Data Sheet) του προμηθευτού του. Το προσωπικό που χειρίζεται το εκάστοτε υλικό θα είναι εφοδιασμένο, με μέριμνα του Αναδόχου με τα κατάλληλα κατά περίπτωση Μέσα Ατομικής Προστασίας (ΜΑΠ), των οποίων η δαπάνη περιλαμβάνεται ανηγμένη στις τιμές μονάδας.

Τιμή ανά **m²**

δύο ευρώ & ογδόντα λεπτά (2,80€)

ΑΤ 2.55

Στεγανωτικές επιστρώσεις με τσιμεντοειδή υλικά (ΟΙΚ79.8)

Κωδικός αναθεώρησης : ΟΙΚ7903

Επίστρωση με προ αναμιγμένα τσιμεντοειδή στεγανωτικά υλικά εντός σφραγισμένης συσκευασίας, κατά ΕΛΟΤ EN 1504-3 (με σήμανση CE), εκτελουμένη επί οποιασδήποτε επιφανείας με νήκτρα ή ρολό. Περιλαμβάνεται η προμήθεια του υλικού επί τόπου, ο καθαρισμός και πλύση της επιφανείας επίστρωσης και η εφαρμογή του υλικού σύμφωνα με τις οδηγίες του προμηθευτή, καθώς και η προμήθεια και εφαρμογή ενισχυτικού πρόσφυσης (ασταριού), συμβατού με το υλικό, αν αυτό συνιστάται από τον προμηθευτή του.

Τιμή ανά χιλιόγραμμο (kg) τσιμεντοειδούς υλικού, με βάση το απόβαρο των συσκευασιών που χρησιμοποιήθηκαν στο έργο.

Γενική περιγραφή ομάδας 79 :

Για όλα τα άρθρα της παρούσας ενότητας 79 των ΝΕΤ ΟΙΚ έχουν εφαρμογή οι ακόλουθοι γενικοί όροι:

(α) Λόγω της μεγάλης ποικιλίας των προϊόντων και των επιμέρους χαρακτηριστικών αυτών που αντιστοιχούν σε κάθε άρθρο της παρούσας ενότητας, η επιλογή του προς ενσωμάτωση υλικού ή προϊόντος υπόκειται στην έγκριση της Υπηρεσίας, μετά από σχετική πρόταση του Αναδόχου, συνοδευόμενη από φυλλάδιο τεχνικών δεδομένων του προμηθευτή του υλικού και στοιχεία επιτυχούς εφαρμογής του σε παρεμφερή έργα.

(β) Τα ενσωματούμενα υλικά θα προσκομίζονται στο εργοτάξιο στις εργοστασιακές τους συσκευασίες επί των οποίων θα αναγράφονται κατ' ελάχιστον η ονομασία του προϊόντος, το εργοστάσιο παραγωγής και η περιεχόμενη ποσότητα στην συσκευασία.

(γ) Η χρήση όλων των ενσωματούμενων υλικών θα γίνεται από έμπειρο προσωπικό, σύμφωνα με τις οδηγίες του προμηθευτή

(δ) Επιστάται η προσοχή στα αναγραφόμενα στο Φύλλο Ασφαλούς Χρήσεως του Υλικού (MSDS: Material Safety Data Sheet) του προμηθευτού του. Το προσωπικό που χειρίζεται το εκάστοτε υλικό θα είναι εφοδιασμένο, με μέριμνα του Αναδόχου με τα κατάλληλα κατά περίπτωση Μέσα Ατομικής Προστασίας (ΜΑΠ), των οποίων η δαπάνη περιλαμβάνεται ανηγμένη στις τιμές μονάδας.

Τιμή ανά **Kgr**

πέντε ευρώ & εξήντα λεπτά (5,60€)

ΑΤ 2.56

Επίστρωση απλή με ασφαλτόπανο (ΟΙΚ79.9)

Κωδικός αναθεώρησης : ΟΙΚ7912

Επίστρωση απλή με ασφαλτόπανο βάρους 2,5 kg ανά m², σύμφωνα με την μελέτη και την ΕΤΕΠ 08-05-01-02 "Στεγανοποίηση κατασκευών από σκυρόδεμα με ασφαλτικές μεμβράνες". Περιλαμβάνεται η χρήση ασφαλτόκολλας και οι επικαλύψεις των λωρίδων στις συνδέσεις.

Τιμή ανά τετραγωνικό μέτρο (m²) καλυπτομένης επιφανείας

Γενική περιγραφή ομάδας 79 :

Για όλα τα άρθρα της παρούσας ενότητας 79 των NET ΟΙΚ έχουν εφαρμογή οι ακόλουθοι γενικοί όροι:

(α) Λόγω της μεγάλης ποικιλίας των προϊόντων και των επιμέρους χαρακτηριστικών αυτών που αντιστοιχούν σε κάθε άρθρο της παρούσας ενότητας, η επιλογή του προς ενσωμάτωση υλικού ή προϊόντος υπόκειται στην έγκριση της Υπηρεσίας, μετά από σχετική πρόταση του Αναδόχου, συνοδευόμενη από φυλλάδιο τεχνικών δεδομένων του προμηθευτή του υλικού και στοιχεία επιτυχούς εφαρμογής του σε παρεμφερή έργα.

(β) Τα ενσωματούμενα υλικά θα προσκομίζονται στο εργοτάξιο στις εργοστασιακές τους συσκευασίες επί των οποίων θα αναγράφονται κατ' ελάχιστον η ονομασία του προϊόντος, το εργοστάσιο παραγωγής και η περιεχόμενη ποσότητα στην συσκευασία.

(γ) Η χρήση όλων των ενσωματούμενων υλικών θα γίνεται από έμπειρο προσωπικό, σύμφωνα με τις οδηγίες του προμηθευτή

(δ) Επιστάται η προσοχή στα αναγραφόμενα στο Φύλλο Ασφαλούς Χρήσεως του Υλικού (MSDS: Material Safety Data Sheet) του προμηθευτού του. Το προσωπικό που χειρίζεται το εκάστοτε υλικό θα είναι εφοδιασμένο, με μέρμινα του Αναδόχου με τα κατάλληλα κατά περίπτωση Μέσα Ατομικής Προστασίας (ΜΑΠ), των οποίων η δαπάνη περιλαμβάνεται ανηγμένη στις τιμές μονάδας.

Τιμή ανά m²

επτά ευρώ & ενενήντα λεπτά (7,90€)

ΑΤ 2.57

Επίστρωση με ελαστομερή υδρατμοπερατή μεμβράνη (ΟΙΚ79.10)

Κωδικός αναθεώρησης : ΟΙΚ7912

Επίστρωση με ελαφρά ελαστομερή ασφαλτική μεμβράνη βάρους 0,5 kg/m², υδρατμοπερατή, ειδική για στεγάνωση ξύλινης στέγης, με πυρήνα από μη υφαντές ίνες πολυπροπυλενίου.

Περιλαμβάνεται η στερέωση στην ξύλινη υποδομή με καρφωτικό εργαλείο με χρήση πλατυκεφαλών καρφιών ή με διχαλωτές αγκράφες, η επικάλυψη των λωρίδων της στρώσης κατά 20 cm και η προστασία των άκρων με αυτοκόλλητη ταινία, συμβατή με το υλικό

Τιμή ανά τετραγωνικό μέτρο (m²) καλυπτομένης επιφανείας (εργασία και υλικά)

Γενική περιγραφή ομάδας 79 :

Για όλα τα άρθρα της παρούσας ενότητας 79 των NET ΟΙΚ έχουν εφαρμογή οι ακόλουθοι γενικοί όροι:

(α) Λόγω της μεγάλης ποικιλίας των προϊόντων και των επιμέρους χαρακτηριστικών αυτών που αντιστοιχούν σε κάθε άρθρο της παρούσας ενότητας, η επιλογή του προς ενσωμάτωση υλικού ή προϊόντος υπόκειται στην έγκριση της Υπηρεσίας, μετά από σχετική πρόταση του Αναδόχου, συνοδευόμενη από φυλλάδιο τεχνικών δεδομένων του προμηθευτή του υλικού και στοιχεία επιτυχούς εφαρμογής του σε παρεμφερή έργα.

(β) Τα ενσωματούμενα υλικά θα προσκομίζονται στο εργοτάξιο στις εργοστασιακές τους συσκευασίες επί των οποίων θα αναγράφονται κατ' ελάχιστον η ονομασία του προϊόντος, το εργοστάσιο παραγωγής και η περιεχόμενη ποσότητα στην συσκευασία.

(γ) Η χρήση όλων των ενσωματούμενων υλικών θα γίνεται από έμπειρο προσωπικό, σύμφωνα με τις οδηγίες του προμηθευτή

(δ) Επιστάται η προσοχή στα αναγραφόμενα στο Φύλλο Ασφαλούς Χρήσεως του Υλικού (MSDS: Material Safety Data Sheet) του προμηθευτού του. Το προσωπικό που χειρίζεται το εκάστοτε υλικό θα είναι εφοδιασμένο, με μέρμινα του Αναδόχου με τα κατάλληλα κατά περίπτωση Μέσα Ατομικής Προστασίας (ΜΑΠ), των οποίων η δαπάνη περιλαμβάνεται ανηγμένη στις τιμές μονάδας.

Τιμή ανά m²

επτά ευρώ & ενενήντα λεπτά (7,90€)

ΑΤ 2.58

Επιστρώσεις με ελαστομερείς μεμβράνες, μεμβράνη ασφαλτικής βάσεως με επίστρωση προστασίας από φύλλο αλουμινίου, πάχους 0,08 mm (ΟΙΚ79.11.3)

Κωδικός αναθεώρησης : ΟΙΚ7912

Επίστρωση με ελαστομερή μεμβράνη, σύμφωνα με την μελέτη και την ΕΤΕΠ 03-06-01-01 "Στεγανοποίηση δωμαίων και στεγών με ασφαλτικές μεμβράνες".

Περιλαμβάνεται η προμήθεια των πάσης φύσεως υλικών, ο επιμελής καθαρισμός της επιφάνειας εφαρμογής, η επάλειψη με θερμή οξειδωμένη ασφαλτόκολλα, η αλληλοκάλυψη των γειτονικών λωρίδων της στρώσης κατά 15 cm και η θερμοκόλληση στις απολήξεις (άκρα), στις θέσεις διέλευσης σωληνώσεων, καθώς και στις ακμές, γωνίες και συναρμογές, και απολήξεις.

Τιμή ανά τετραγωνικό μέτρο (m²) καλυπτομένης επιφάνειας

Γενική περιγραφή ομάδας 79 :

Για όλα τα άρθρα της παρούσας ενότητας 79 των ΝΕΤ ΟΙΚ έχουν εφαρμογή οι ακόλουθοι γενικοί όροι:

(α) Λόγω της μεγάλης ποικιλίας των προϊόντων και των επιμέρους χαρακτηριστικών αυτών που αντιστοιχούν σε κάθε άρθρο της παρούσας ενότητας, η επιλογή του προς ενσωμάτωση υλικού ή προϊόντος υπόκειται στην έγκριση της Υπηρεσίας, μετά από σχετική πρόταση του Αναδόχου, συνοδευόμενη από φυλλάδιο τεχνικών δεδομένων του προμηθευτή του υλικού και στοιχεία επιτυχούς εφαρμογής του σε παρεμφερή έργα.

(β) Τα ενσωματούμενα υλικά θα προσκομίζονται στο εργοτάξιο στις εργοστασιακές τους συσκευασίες επί των οποίων θα αναγράφονται κατ' ελάχιστον η ονομασία του προϊόντος, το εργοστάσιο παραγωγής και η περιεχόμενη ποσότητα στην συσκευασία.

(γ) Η χρήση όλων των ενσωματούμενων υλικών θα γίνεται από έμπειρο προσωπικό, σύμφωνα με τις οδηγίες του προμηθευτή

(δ) Επιστάται η προσοχή στα αναγραφόμενα στο Φύλλο Ασφαλούς Χρήσεως του Υλικού (MSDS: Material Safety Data Sheet) του προμηθευτού του. Το προσωπικό που χειρίζεται το εκάστοτε υλικό θα είναι εφοδιασμένο, με μέριμνα του Αναδόχου με τα κατάλληλα κατά περίπτωση Μέσα Ατομικής Προστασίας (ΜΑΠ), των οποίων η δαπάνη περιλαμβάνεται ανηγμένη στις τιμές μονάδας.

Τιμή ανά m²

δώδεκα ευρώ & σαράντα λεπτά (12,40€)

ΑΤ 2.59

Γεωφάσματα μη υφαντά, γεωφάσμα μη υφαντό βάρους 205 gr/m² (ΟΙΚ79.15.3)

Κωδικός αναθεώρησης : ΟΙΚ7914

Στρώσεις γεωφάσματος διαχωρισμού ή προστασίας, μη υφαντού, σε οποιοσδήποτε θέσεις της κατασκευής, σύμφωνα με την μελέτη.

Τιμή ανά τετραγωνικό μέτρο (m²) καλυπτομένης επιφάνειας.

Γενική περιγραφή ομάδας 79 :

Για όλα τα άρθρα της παρούσας ενότητας 79 των ΝΕΤ ΟΙΚ έχουν εφαρμογή οι ακόλουθοι γενικοί όροι:

(α) Λόγω της μεγάλης ποικιλίας των προϊόντων και των επιμέρους χαρακτηριστικών αυτών που αντιστοιχούν σε κάθε άρθρο της παρούσας ενότητας, η επιλογή του προς ενσωμάτωση υλικού ή προϊόντος υπόκειται στην έγκριση της Υπηρεσίας, μετά από σχετική πρόταση του Αναδόχου, συνοδευόμενη από φυλλάδιο τεχνικών δεδομένων του προμηθευτή του υλικού και στοιχεία επιτυχούς εφαρμογής του σε παρεμφερή έργα.

(β) Τα ενσωματούμενα υλικά θα προσκομίζονται στο εργοτάξιο στις εργοστασιακές τους συσκευασίες επί των οποίων θα αναγράφονται κατ' ελάχιστον η ονομασία του προϊόντος, το εργοστάσιο παραγωγής και η περιεχόμενη ποσότητα στην συσκευασία.

(γ) Η χρήση όλων των ενσωματούμενων υλικών θα γίνεται από έμπειρο προσωπικό, σύμφωνα με τις οδηγίες του προμηθευτή

(δ) Επιστάται η προσοχή στα αναγραφόμενα στο Φύλλο Ασφαλούς Χρήσεως του Υλικού (MSDS: Material Safety Data Sheet) του προμηθευτού του. Το προσωπικό που χειρίζεται το εκάστοτε υλικό θα είναι εφοδιασμένο, με μέριμνα του Αναδόχου με τα κατάλληλα κατά περίπτωση Μέσα Ατομικής Προστασίας (ΜΑΠ), των οποίων η δαπάνη περιλαμβάνεται ανηγμένη στις τιμές μονάδας.

Τιμή ανά **m²**

τρία ευρώ & μηδέν λεπτά (3,00€)

ΑΤ 2.60

Φράγματα υδρατμών από συνθετικά υλικά, με φύλλα πολυαιθυλενίου πάχους 0,40 mm (ΟΙΚ79.16.1)

Κωδικός αναθεώρησης : ΟΙΚ7914

Δημιουργία φράγματος υδρατμών με διάστρωση φύλλων συνθετικών υλικών, σε οποιαδήποτε θέση του έργου.

Τιμή ανά τετραγωνικό μέτρο (m²) καλυπτομένης επιφάνειας.

Γενική περιγραφή ομάδας 79 :

Για όλα τα άρθρα της παρούσας ενότητας 79 των ΝΕΤ ΟΙΚ έχουν εφαρμογή οι ακόλουθοι γενικοί όροι:

(α) Λόγω της μεγάλης ποικιλίας των προϊόντων και των επιμέρους χαρακτηριστικών αυτών που αντιστοιχούν σε κάθε άρθρο της παρούσας ενότητας, η επιλογή του προς ενσωμάτωση υλικού ή προϊόντος υπόκειται στην έγκριση της Υπηρεσίας, μετά από σχετική πρόταση του Αναδόχου, συνοδευόμενη από φυλλάδιο τεχνικών δεδομένων του προμηθευτή του υλικού και στοιχεία επιτυχούς εφαρμογής του σε παρεμφερή έργα.

(β) Τα ενσωματούμενα υλικά θα προσκομίζονται στο εργοτάξιο στις εργοστασιακές τους συσκευασίες επί των οποίων θα αναγράφονται κατ' ελάχιστον η ονομασία του προϊόντος, το εργοστάσιο παραγωγής και η περιεχόμενη ποσότητα στην συσκευασία.

(γ) Η χρήση όλων των ενσωματούμενων υλικών θα γίνεται από έμπειρο προσωπικό, σύμφωνα με τις οδηγίες του προμηθευτή

(δ) Επιστάται η προσοχή στα αναγραφόμενα στο Φύλλο Ασφαλούς Χρήσεως του Υλικού (MSDS: Material Safety Data Sheet) του προμηθευτού του. Το προσωπικό που χειρίζεται το εκάστοτε υλικό θα είναι εφοδιασμένο, με μέριμνα του Αναδόχου με τα κατάλληλα κατά περίπτωση Μέσα Ατομικής Προστασίας (ΜΑΠ), των οποίων η δαπάνη περιλαμβάνεται ανηγμένη στις τιμές μονάδας.

Τιμή ανά **m²**

μηδέν ευρώ & πενήντα πέντε λεπτά (0,55€)

ΑΤ 2.61

Μεμβράνη HDPE με κωνικές ή σφαιρικές προεξοχές (αυγουλιέρα) (ΟΙΚ79.18)

Κωδικός αναθεώρησης : ΟΙΚ7912

Στεγάνωση επιφανειών σκυροδέματος σε επαφή με το έδαφος με μεμβράνη HDPE (πολυαιθυλένιο υψηλής πυκνότητας) με κωνικές ή σφαιρικές προεξοχές, σε οποιαδήποτε θέση του έργου, η οποία στερεώνεται μεταξύ του σιδηροπλισμού και των παρειών ορύγματος με κατάλληλους αποστατήρες, στην εξωτερική επιφάνεια των τοιχίων πριν την επίχωση τους και ματίζεται με επικάλυψη τουλάχιστον 30 cm.

Τιμή ανά τετραγωνικό μέτρο (m²) καλυπτόμενης επιφάνειας (υλικά και εργασία).

Γενική περιγραφή ομάδας 79 :

Για όλα τα άρθρα της παρούσας ενότητας 79 των NET ΟΙΚ έχουν εφαρμογή οι ακόλουθοι γενικοί όροι:

- (α) Λόγω της μεγάλης ποικιλίας των προϊόντων και των επιμέρους χαρακτηριστικών αυτών που αντιστοιχούν σε κάθε άρθρο της παρούσας ενότητας, η επιλογή του προς ενσωμάτωση υλικού ή προϊόντος υπόκειται στην έγκριση της Υπηρεσίας, μετά από σχετική πρόταση του Αναδόχου, συνοδευόμενη από φυλλάδιο τεχνικών δεδομένων του προμηθευτή του υλικού και στοιχεία επιτυχούς εφαρμογής του σε παρεμφερή έργα.
- (β) Τα ενσωματούμενα υλικά θα προσκομίζονται στο εργοτάξιο στις εργοστασιακές τους συσκευασίες επί των οποίων θα αναγράφονται κατ' ελάχιστον η ονομασία του προϊόντος, το εργοστάσιο παραγωγής και η περιεχόμενη ποσότητα στην συσκευασία.
- (γ) Η χρήση όλων των ενσωματούμενων υλικών θα γίνεται από έμπειρο προσωπικό, σύμφωνα με τις οδηγίες του προμηθευτή
- (δ) Εφιστάται η προσοχή στα αναγραφόμενα στο Φύλλο Ασφαλούς Χρήσεως του Υλικού (MSDS: Material Safety Data Sheet) του προμηθευτού του. Το προσωπικό που χειρίζεται το εκάστοτε υλικό θα είναι εφοδιασμένο, με μέριμνα του Αναδόχου με τα κατάλληλα κατά περίπτωση Μέσα Ατομικής Προστασίας (ΜΑΠ), των οποίων η δαπάνη περιλαμβάνεται ανηγμένη στις τιμές μονάδας.

Τιμή ανά **m2**

δέκα ευρώ & δέκα λεπτά (10,10€)

ΑΤ 2.62

Ίνες πολυπροπυλενίου σκυροδεμάτων, κατά ΕΛΟΤ EN 14889-2 (ΟΙΚ79.24)

Κωδικός αναθεώρησης : ΟΙΚ7923

Προσθήκη ινών προπυλενίου κατά ΕΛΟΤ EN 14889-2, με σήμανση CE, στο νωπό σκυρόδεμα, πριν από την διάστρωσή του (στην βαρέλα), για την αποφυγή και τον έλεγχο επιφανειακών ρηγματώσεων που οφείλονται στην πλαστική ξήρανση κατά το πρώιμο στάδιο της ενυδάτωσης.

Τιμή ανά χιλιόγραμμα ινών πολυπροπυλενίου (kg), με βάση τις αναλογίες ανάμιξης που καθορίζονται στις εγκεκριμένες μελέτες συνθέσεως και τις αποδεκτές ποσότητες διαστρωθέντος σκυροδέματος.

Γενική περιγραφή ομάδας 79 :

Για όλα τα άρθρα της παρούσας ενότητας 79 των NET ΟΙΚ έχουν εφαρμογή οι ακόλουθοι γενικοί όροι:

- (α) Λόγω της μεγάλης ποικιλίας των προϊόντων και των επιμέρους χαρακτηριστικών αυτών που αντιστοιχούν σε κάθε άρθρο της παρούσας ενότητας, η επιλογή του προς ενσωμάτωση υλικού ή προϊόντος υπόκειται στην έγκριση της Υπηρεσίας, μετά από σχετική πρόταση του Αναδόχου, συνοδευόμενη από φυλλάδιο τεχνικών δεδομένων του προμηθευτή του υλικού και στοιχεία επιτυχούς εφαρμογής του σε παρεμφερή έργα.
- (β) Τα ενσωματούμενα υλικά θα προσκομίζονται στο εργοτάξιο στις εργοστασιακές τους συσκευασίες επί των οποίων θα αναγράφονται κατ' ελάχιστον η ονομασία του προϊόντος, το εργοστάσιο παραγωγής και η περιεχόμενη ποσότητα στην συσκευασία.
- (γ) Η χρήση όλων των ενσωματούμενων υλικών θα γίνεται από έμπειρο προσωπικό, σύμφωνα με τις οδηγίες του προμηθευτή
- (δ) Εφιστάται η προσοχή στα αναγραφόμενα στο Φύλλο Ασφαλούς Χρήσεως του Υλικού (MSDS: Material Safety Data Sheet) του προμηθευτού του. Το προσωπικό που χειρίζεται το εκάστοτε υλικό θα είναι εφοδιασμένο, με μέριμνα του Αναδόχου με τα κατάλληλα κατά περίπτωση Μέσα Ατομικής Προστασίας (ΜΑΠ), των οποίων η δαπάνη περιλαμβάνεται ανηγμένη στις τιμές μονάδας.

Τιμή ανά **Kgr**

εννέα ευρώ & μηδέν λεπτά (9,00€)

ΑΤ 2.63

Θερμική απομόνωση οροφών και δαπέδων με φύλλα εξηλασμένης πολυστερίνης πάχους 50 mm

(ΟΙΚ79.45 ΝΕΟ)

Κωδικός αναθεώρησης : ΟΙΚ7934

Θερμική απομόνωση οροφών και δαπέδων με φύλλα εξηλασμένης πολυστερίνης πάχους 50 mm.

Θερμομόνωση οροφών και δαπέδων με πλάκες μονωτικού υλικού, με φύλλα εξηλασμένης πολυστερίνης, χωρίς στερέωση αυτών. Υλικά επί τόπου και εργασία πλήρους κατασκευής, σύμφωνα με την μελέτη και την ΕΤΕΠ 03-06-02-01 "Θερμομονώσεις δωματίων".

Τιμή ανά τετραγωνικό μέτρο (m²) πραγματικής επιφάνειας

Γενική περιγραφή ομάδας 79 :

Για όλα τα άρθρα της παρούσας ενότητας 79 των ΝΕΤ ΟΙΚ έχουν εφαρμογή οι ακόλουθοι γενικοί όροι:

(α) Λόγω της μεγάλης ποικιλίας των προϊόντων και των επιμέρους χαρακτηριστικών αυτών που αντιστοιχούν σε κάθε άρθρο της παρούσας ενότητας, η επιλογή του προς ενσωμάτωση υλικού ή προϊόντος υπόκειται στην έγκριση της Υπηρεσίας, μετά από σχετική πρόταση του Αναδόχου, συνοδευόμενη από φυλλάδιο τεχνικών δεδομένων του προμηθευτή του υλικού και στοιχεία επιτυχούς εφαρμογής του σε παρεμφερή έργα.

(β) Τα ενσωματούμενα υλικά θα προσκομίζονται στο εργοτάξιο στις εργοστασιακές τους συσκευασίες επί των οποίων θα αναγράφονται κατ' ελάχιστον η ονομασία του προϊόντος, το εργοστάσιο παραγωγής και η περιεχόμενη ποσότητα στην συσκευασία.

(γ) Η χρήση όλων των ενσωματούμενων υλικών θα γίνεται από έμπειρο προσωπικό, σύμφωνα με τις οδηγίες του προμηθευτή

(δ) Επιστάται η προσοχή στα αναγραφόμενα στο Φύλλο Ασφαλούς Χρήσεως του Υλικού (MSDS: Material Safety Data Sheet) του προμηθευτή του. Το προσωπικό που χειρίζεται το εκάστοτε υλικό θα είναι εφοδιασμένο, με μέριμνα του Αναδόχου με τα κατάλληλα κατά περίπτωση Μέσα Ατομικής Προστασίας (ΜΑΠ), των οποίων η δαπάνη περιλαμβάνεται ανηγμένη στις τιμές μονάδας.

Τιμή ανά m²

δώδεκα ευρώ & μηδέν λεπτά (12,00€)

ΑΤ 2.64

Θερμομόνωση κεκλιμένων οροφών με πλάκες από αφρώδη εξηλασμένη πολυστερίνη πάχους 70 mm (ΟΙΚ79.46 ΝΕΟ)

Κωδικός αναθεώρησης : ΟΙΚ7934

Θερμομόνωση κεκλιμένων οροφών με πλάκες από αφρώδη εξηλασμένη πολυστερίνη πάχους 70 mm

Θερμομόνωση κεκλιμένων οροφών, με κλίσεις μικρότερες από 40%, οποιασδήποτε διάταξης, με πλάκες από αφρώδη εξηλασμένη πολυστερίνη πάχους 70 mm, με επικόλληση αυτών με θερμική άσφαλτο. Υλικά επί τόπου και εργασία πλήρους κατασκευής, σύμφωνα με την μελέτη και την ΕΤΕΠ 03-06-02-01 "Θερμομονώσεις δωματίων".

Τιμή ανά τετραγωνικό μέτρο (m²) πραγματικής επιφάνειας

Γενική περιγραφή ομάδας 79 :

Για όλα τα άρθρα της παρούσας ενότητας 79 των ΝΕΤ ΟΙΚ έχουν εφαρμογή οι ακόλουθοι γενικοί όροι:

(α) Λόγω της μεγάλης ποικιλίας των προϊόντων και των επιμέρους χαρακτηριστικών αυτών που αντιστοιχούν σε κάθε άρθρο της παρούσας ενότητας, η επιλογή του προς ενσωμάτωση υλικού ή προϊόντος υπόκειται στην έγκριση της Υπηρεσίας, μετά από σχετική πρόταση του Αναδόχου, συνοδευόμενη από φυλλάδιο τεχνικών δεδομένων του προμηθευτή του υλικού και στοιχεία επιτυχούς εφαρμογής του σε παρεμφερή έργα.

(β) Τα ενσωματούμενα υλικά θα προσκομίζονται στο εργοτάξιο στις εργοστασιακές τους συσκευασίες επί των οποίων θα αναγράφονται κατ' ελάχιστον η ονομασία του προϊόντος, το εργοστάσιο παραγωγής και η περιεχόμενη ποσότητα στην συσκευασία.

(γ) Η χρήση όλων των ενσωματούμενων υλικών θα γίνεται από έμπειρο προσωπικό, σύμφωνα με τις οδηγίες του προμηθευτή

(δ) Επιστάται η προσοχή στα αναγραφόμενα στο Φύλλο Ασφαλούς Χρήσεως του Υλικού (MSDS: Material Safety Data Sheet) του προμηθευτή του. Το προσωπικό που χειρίζεται το εκάστοτε υλικό θα είναι εφοδιασμένο, με μέριμνα του Αναδόχου με τα κατάλληλα κατά περίπτωση Μέσα Ατομικής Προστασίας (ΜΑΠ), των οποίων η δαπάνη περιλαμβάνεται ανηγμένη στις τιμές μονάδας.

Τιμή ανά m²

είκοσι ευρώ & μηδέν λεπτά (20,00€)

AT 2.65

Εξωτερική θερμοπρόσοψη με πλάκες διογκωμένης πολυστερίνης πάχους 60mm (ΟΙΚ79.48 ΝΕΟ)

Κωδικός αναθεώρησης : ΟΙΚ7934

Εξωτερική θερμοπρόσοψη με πλάκες διογκωμένης πολυστερίνης.

Το θερμομονωτικό υλικό αποτελείται από σκληρές πλάκες διογκωμένης πολυστερίνης πάχους 60 χιλιοστών. Για την εκκίνηση του συστήματος της εξωτερικής θερμοπρόσοψης χρησιμοποιείται ειδικού τύπου προφίλ, ο οδηγός εκκινήσεως. Οι πλάκες επικολλούνται με ειδικού τύπου ινοπλισμένη κόλλα επί του υποστρώματος. Ακολουθεί μηχανική στήριξη των θερμομονωτικών πλακών με ειδικού τύπου πλαστικά βύσματα του εμπορίου. Η αναλογία των βυσμάτων είναι πέντε βύσματα για κάθε τετραγωνικό μέτρο επιφάνειας. Ακολουθεί η εφαρμογή αφ' όλης της επιφάνειας των πλακών, ινοπλισμένη κόλλα θερμομονωτικών πλακών σε συνδυασμό με την ενίσχυση της κόλλας με ειδικό πλέγμα πολυεστερικών ινών, το οποίο έχει καρέ 4,0 X 4,0 χιλιοστά. Το πλέγμα καλύπτει ολοκληρωτικά όλη την επενδυθείσα επιφάνεια.

Επί της επιφάνειας της οπλισμένης πλέον κόλλας και μετά την εξομάλυνση αυτής με επιμελές τρίψιμο και εν συνεχεία αστάρωμα όλης της επιφάνειας, γίνεται εφαρμογή έτοιμου έγχρωμου και αδιάβροχου σοβά (ΣΤΕΙΑΝΩΤΙΚΗ ΣΤΡΩΣΗ) μιας στρώσης σε πάχος δύο (2,00) χιλιοστά. Ακολουθεί τρίψιμο για εξομάλυνση της επιφάνειας του σοβά και ολοκληρώνεται το σύστημα. Όπου υπάρχει εξωτερική γωνία, οριζόντια ή και κατακόρυφη, γίνεται χρήση ειδικού τύπου γωνιοκράνων υπενδεδυμένων με πλέγμα πολυεστέρα το οποίο έχει καρέ 4,0 X 4,0 χιλιοστά.

Όλα τα επιμέρους υλικά να είναι επίσημως πιστοποιημένα από φορέα της Ευρωπαϊκής Ένωσης ή Ελληνικό εγκεκριμένο Φορέα. Ήτοι προμήθεια, μεταφορά, υλικά, μικρούλικά και τοποθέτηση.

Τιμή ανά τετραγωνικό μέτρο (m²) πραγματικής επιφάνειας

Γενική περιγραφή ομάδας 79 :

Για όλα τα άρθρα της παρούσας ενότητας 79 των NET ΟΙΚ έχουν εφαρμογή οι ακόλουθοι γενικοί όροι:

(α) Λόγω της μεγάλης ποικιλίας των προϊόντων και των επιμέρους χαρακτηριστικών αυτών που αντιστοιχούν σε κάθε άρθρο της παρούσας ενότητας, η επιλογή του προς ενσωμάτωση υλικού ή προϊόντος υπόκειται στην έγκριση της Υπηρεσίας, μετά από σχετική πρόταση του Αναδόχου, συνοδευόμενη από φυλλάδιο τεχνικών δεδομένων του προμηθευτή του υλικού και στοιχεία επιτυχούς εφαρμογής του σε παρεμφερή έργα.

(β) Τα ενσωματούμενα υλικά θα προσκομίζονται στο εργοτάξιο στις εργοστασιακές τους συσκευασίες επί των οποίων θα αναγράφονται κατ' ελάχιστον η ονομασία του προϊόντος, το εργοστάσιο παραγωγής και η περιεχόμενη ποσότητα στην συσκευασία.

(γ) Η χρήση όλων των ενσωματούμενων υλικών θα γίνεται από έμπειρο προσωπικό, σύμφωνα με τις οδηγίες του προμηθευτή

(δ) Εφιστάται η προσοχή στα αναγραφόμενα στο Φύλλο Ασφαλούς Χρήσεως του Υλικού (MSDS: Material Safety Data Sheet) του προμηθευτού του. Το προσωπικό που χειρίζεται το εκάστοτε υλικό θα είναι εφοδιασμένο, με μέριμνα του Αναδόχου με τα κατάλληλα κατά περίπτωση Μέσα Ατομικής Προστασίας (ΜΑΠ), των οποίων η δαπάνη περιλαμβάνεται ανηγμένη στις τιμές μονάδας.

Τιμή ανά m²

σαράντα πέντε ευρώ & μηδέν λεπτά (45,00€)

Ομάδα ΥΔΡΕΥΣΗ

Κωδ. Αναθ/σης

AT 3.1

Εκσκαφή ορυγμάτων υπογείων δικτύων σε έδαφος γαιώδες ή ημιβραχώδες , με πλάτος πυθμένα έως 1,00 m, με την πλευρική απόθεση των προϊόντων εκσκαφής, για βάθος ορύγματος έως 1,00 m (ΥΑΡ3.10.1.1 ΣΧΕΤ.)

Κωδικός αναθεώρησης : ΥΑΡ6081.1

Εκσκαφή ορυγμάτων υπογείων δικτύων σε έδαφος γαιώδες ή ημιβραχώδες περιλαμβανομένων και των εκσκαφών τυχόν υπαρχουσών ασφαλικών στρώσεων, σε κατοικημένη περιοχή ή στο εύρος κατάληψης οδικού άξονα υπό κυκλοφορία, με οποιονδήποτε τρόπο

(μηχανικά μέσα με ή χωρίς χειρωνακτική υποβοήθηση) εν ξηρώ ή με υπόγεια νερά (με στάθμη ηρεμούσα ή υποβιβαζόμενη με άντληση), σύμφωνα με την μελέτη και την ΕΤΕΠ 08-01-03-01 "Εκσκαφές ορυγμάτων υπογείων δικτύων".

Η κοπή των ασφαλικών στρώσεων ή των υπαρχουσών στρώσεων από σκυρόδεμα θα γίνεται υποχρεωτικά με ασφαλτοκόπτη και η σχετική εργασία περιλαμβάνεται στην Τιμή μονάδας του άρθρου.

Η χρήση αντλιών δεν πληρώνεται ιδιαίτερα, τόσο κατά τη διάρκεια της εκσκαφής, όσο και κατά τη διάρκεια εκτέλεσης των εργασιών εντός του ορύγματος και μέχρι της αποπεράτωσης αυτών, εκτός αν προβλέπεται άλλως στην μελέτη.

Οι εκσκαφές επιμετρώνται ανά ζώνη βάθους και για κάθε ζώνη εφαρμόζεται η Τιμή που καθορίζεται στο παρόν άρθρο, αναλόγως του πλάτους του ορύγματος και της διαχείρισης των προϊόντων.

Επισημαίνεται ότι οι καθαρέσεις στοιχείων από άοπλο ή οπλισμένο σκυρόδεμα στο εύρος του ορύγματος επιμετρώνται ιδιαίτερα με βάση τα οικεία άρθρα του τιμολογίου

Τιμή ανά κυβικό μέτρο (m³) ορύγματος, με βάση τις γραμμές πληρωμής που καθορίζονται από την μελέτη, ανάλογα με το πλάτος του πυθμένα, το βάθος του ορύγματος και την διαχείριση των προϊόντων εκσκαφών.

Τιμή ανά m³

τέσσερα ευρώ & εβδομήντα λεπτά (4,70€)

ΑΤ 3.2

Επιχώσεις ορυγμάτων υπογείων δικτύων με προϊόντα εκσκαφών, με ιδιαίτερες απαιτήσεις συμπίκνωσης (ΥΑΡ5.4)

Κωδικός αναθεώρησης : ΥΑΡ6067

Επίχωση ορυγμάτων υπογείων δικτύων σε κατοικημένες περιοχές ή στην ζώνη διέλευσης οδικών αξόνων, σε στρώσεις πάχους έως 30 cm με κατάλληλα προϊόντα εκσκαφών του έργου που έχουν αποθεθεί παραπλεύρως ή δάνεια χώματα που έχουν μεταφερθεί επί τόπου, σύμφωνα με την μελέτη και την ΕΤΕΠ 08-01-03-02 "Επανεπίχωση ορυγμάτων υπογείων δικτύων"

Στην Τιμή μονάδας περιλαμβάνονται οι πλάγιες μεταφορές των προϊόντων που έχουν αποθεθεί ή προσκομισθεί, η έκριψη στο όρυγμα με μηχανικά μέσα και χειρωνακτικά (όπου απαιτείται), η διάστρωση σε στρώσεις πάχους έως 30 cm, η διαβροχή (με την προμήθεια και μεταφορά επί τόπου του νερού) και η συμπίκνωση με δονητικούς συμπικνωτές διαστάσεων ανάλογων του πλάτους του ορύγματος, ούτως ώστε να επιτευχθεί βαθμός συμπίκνωσης που αντιστοιχεί σε ξηρά φαινόμενη πυκνότητα ίση κατ' ελάχιστο με το 95% αυτής που επιτυγχάνεται εργαστηριακά κατά την τροποποιημένη δοκιμή Proctor (Proctor Modified κατά ΕΛΟΤ EN 13286-2).

Τιμή ανά κυβικό μέτρο (m³) συμπικνωμένου όγκου επίχωσης ορυγμάτων.

Τιμή ανά m³

ένα ευρώ & πενήντα πέντε λεπτά (1,55€)

ΑΤ 3.3

Επιχώσεις ορυγμάτων υπογείων δικτύων με θραυστό άμμο λατομείου, για συνολικό πάχος επίχωσης έως 50 cm (ΥΑΡ5.5.1 ΣΧΕΤ.)

Κωδικός αναθεώρησης : ΥΑΡ6068

Επίχωση ορυγμάτων υπογείων δικτύων σε κατοικημένες περιοχές ή στην ζώνη διέλευσης οδικών αξόνων, σε στρώσεις πάχους έως 30 cm, με θραυστό άμμο λατομείου, σύμφωνα με τις τυπικές διατομές της μελέτης και την ΕΤΕΠ 08-01-03-02 "Επανεπίχωση ορυγμάτων υπογείων δικτύων"

Στην Τιμή μονάδας περιλαμβάνονται η προμήθεια και μεταφορά επί τόπου διαβαθμισμένου θραυστού υλικού λατομείου, οι πλάγιες μεταφορές, η έκριψη στο όρυγμα με μηχανικά μέσα και χειρωνακτικά (όπου απαιτείται), η διάστρωση σε στρώσεις πάχους έως 30 cm, η διαβροχή (με την προμήθεια και μεταφορά επί τόπου του νερού) και η συμπίκνωση με δονητικούς συμπικνωτές διαστάσεων ανάλογων του πλάτους του ορύγματος, ούτως ώστε να επιτευχθεί βαθμός συμπίκνωσης που αντιστοιχεί σε ξηρά φαινόμενη πυκνότητα ίση κατ' ελάχιστο

με το 95% της πυκνότητας που επιτυγχάνεται εργαστηριακά κατά την τροποποιημένη δοκιμή Proctor (Proctor Modified κατά ΕΛΟΤ EN 13286-2).

Τιμή ανά κυβικό μέτρο (m³) συμπυκνωμένου όγκου επίχωσης, βάσει των γραμμών πληρωμής του ορύγματος που καθορίζονται στην μελέτη.

Τιμή ανά m³

ένδεκα ευρώ & είκοσι λεπτά (11,20€)

ΑΤ 3.4

Σκυροδέματα μικρών έργων, για κατασκευές από σκυρόδεμα κατηγορίας C8/10 (για προστασία σωλήνων) (ΟΙΚ32.5.1)

Κωδικός αναθεώρησης : ΟΙΚ3211

Παραγωγή σκυροδέματος μικρών έργων επί τόπου, με φορητούς αναμκτήρες σκυροδέματος ή αυτοκινούμενες μπετονιέρες, ποιότητας έως C16/20, σύμφωνα με τις διατάξεις του κανονισμού τεχνολογίας σκυροδέματος (ΚΤΣ), με την διάστρωση και την συμπύκνωση αυτού επί των καλουπιών ή/και λοιπών επιφανειών υποδοχής σκυροδέματος, σύμφωνα με την μελέτη του έργου, χωρίς την δαπάνη κατασκευής των καλουπιών.

Περιλαμβάνεται η προμήθεια των υλικών επί τόπου του έργου, η εργασία ανάμιξης, οι πάσης φύσεως πλάγιες μεταφορές και η εργασία διάστρωσης και συμπύκνωσης, σε οποιαδήποτε στάθμη από το δάπεδο εργασίας. Επιμέτρηση ανά κυβικό μέτρο κατασκευασθέντος στοιχείου από σκυρόδεμα, σύμφωνα με τις προβλεπόμενες από την μελέτη διαστάσεις. Ως μικρά έργα θεωρούνται τα έργα με ημερήσια απαίτηση μέχρι 50 m³ σκυροδέματος. Για μεγαλύτερες ποσότητες, η τιμολόγηση γίνεται με βάση το άρθρο 32.02.

Τιμή ανά κυβικό μέτρο (m³)

Τιμή ανά m³

ενενήντα ευρώ & μηδέν λεπτά (90,00€)

ΑΤ 3.5

Φρεάτιο- Μετρητής νερού που περιλαμβάνει. Α) Φρεάτιο διαστ. 30 X 40 X 40 cm με κάλυμμα. β) Μετρητή νερού γ) Σφαιρική βαλβίδα απομόνωσης δ) Βαλβίδα αντεπιστροφής ,πλήρες. Ον. Διαμέτρου DN25 (Φ (HΛM11 ΣΧΕΤ.)

Κωδικός αναθεώρησης : ΗΛΜ 11

Φρεάτιο- Μετρητής νερού που περιλαμβάνει. Α) Φρεάτιο διαστ.50 X 60 X 40 cm με χυτοσιδηρό κάλυμμα. β) Μετρητή νερού γ) Σφαιρική βαλβίδα απομόνωσης δ) Βαλβίδα αντεπιστροφής ,πλήρες. Όπως στην περιγραφή και τις προδιαγραφές αναφέρεται, δηλ. προμήθεια, προσκόμιση, υλικά και μικροϋλικά και εργασία κατασκευής και σύνδεσης με το δίκτυο, δοκιμών και παράδοση σε πλήρη λειτουργία. Ον. Διαμέτρου DN25 (Φ 1 ins)

Τιμή ανά τεμαχ

διακόσια εβδομήντα τέσσερα ευρώ & σαράντα λεπτά (274,40€)

ΑΤ 3.6

Βάννα ορειγάλκινη σφαιρική διαμέτρου 1/2 ins πίεσεως λειτουργίας μέχρι 10 ατμοσφαιρών (HΛM11 ΣΧΕΤ.)

Κωδικός αναθεώρησης : ΗΛΜ 11

Βάννα ορειγάλκινη σφαιρική διαμέτρου 1/2 ins πίεσεως λειτουργίας μέχρι 10 ατμοσφαιρών μετά των μικροϋλικών και της εργασίας πλήρους εγκαταστάσεως, αυξημένη κατά 3%

Τιμή ανά τεμαχ

δέκα πέντε ευρώ & εβδομήντα πέντε λεπτά (15,75€)

ΑΤ 3.7

Βάννα ορειγάλκινη σφαιρική διαμέτρου 3/4 ins πίεσεως λειτουργίας μέχρι 10 ατμοσφαιρών (HAM11 ΣΧΕΤ.)

Κωδικός αναθεώρησης : HAM 11

Βάννα ορειγάλκινη σφαιρική διαμέτρου 3/4 ins πίεσεως λειτουργίας μέχρι 10 ατμοσφαιρών μετά των μικρουλικών και της εργασίας πλήρους εγκαταστάσεως, αυξημένη κατά 3%

Τιμή ανά **τεμαχ**

δέκα έξι ευρώ & ενενήντα τέσσερα λεπτά (16,94€)

ΑΤ 3.8

Βάννα ορειγάλκινη σφαιρική διαμέτρου 1 ins πίεσεως λειτουργίας μέχρι 10 ατμοσφαιρών (HAM11)

Κωδικός αναθεώρησης : HAM 11

Βάννα ορειγάλκινη σφαιρική διαμέτρου 1 ins πίεσεως λειτουργίας μέχρι 10 ατμοσφαιρών μετά των μικρουλικών και της εργασίας πλήρους εγκαταστάσεως, αυξημένη κατά 3%

Τιμή ανά **τεμαχ**

δέκα επτά ευρώ & εβδομήντα επτά λεπτά (17,77€)

ΑΤ 3.9

Πλαστικός σωλήνας ύδρευσης πολυαιθυλενίου HD-PE διαμέτρου 20mm, πίεσεως 6 ατμοσφαιρών (HAM8 ΣΧΕΤ.)

Κωδικός αναθεώρησης : HAM 8

Πλαστικός σωλήνας ύδρευσης, πολυαιθυλενίου διαμέτρου 20mm, πίεσεως 6 ατμοσφαιρών, τοποθετημένος σε εγκατάσταση ύδρευσης, συμπεριλαμβανομένων απάντων των απαραίτητων ειδικών τεμαχίων καθώς και των υλικών συνδέσεως, στηρίξεως κλπ. και της εργασίας πλήρους εγκαταστάσεως με αύξηση 5% για φθορά & 30% για ειδικά τεμάχια

Τιμή ανά **m**

τέσσερα ευρώ & είκοσι έξι λεπτά (4,26€)

ΑΤ 3.10

Πλαστικός σωλήνας ύδρευσης πολυαιθυλενίου HD-PE διαμέτρου 20mm, πίεσεως 10 ατμοσφαιρών (HAM8 ΣΧΕΤ.)

Κωδικός αναθεώρησης : HAM 8

Πλαστικός σωλήνας ύδρευσης πολυαιθυλενίου HD-PE διαμέτρου 20mm, πίεσεως 10 ατμοσφαιρών, τοποθετημένος σε εγκατάσταση ύδρευσης, συμπεριλαμβανομένων απάντων των απαραίτητων ειδικών τεμαχίων καθώς και των υλικών συνδέσεως, στηρίξεως κλπ. και της εργασίας πλήρους εγκαταστάσεως με αύξηση 5% για φθορά & 30% για ειδικά τεμάχια

Τιμή ανά m
τέσσερα ευρώ & τριάντα πέντε λεπτά (4,35€)

ΑΤ 3.11

Πλαστικός σωλήνας ύδρευσης πολυαιθυλενίου HD-PE διαμέτρου 25mm, πίεσεως 10 ατμοσφαιρών (HAM8 ΣΧΕΤ.)

Κωδικός αναθεώρησης : HAM 8

Πλαστικός σωλήνας ύδρευσης πολυαιθυλενίου HD-PE διαμέτρου 25mm, πίεσεως 10 ατμοσφαιρών, τοποθετημένος σε εγκατάσταση ύδρευσης, συμπεριλαμβανομένων απάντων των απαραίτητων ειδικών τεμαχίων καθώς και των υλικών συνδέσεως, στηρίξεως κλπ. και της εργασίας πλήρους εγκαταστάσεως με αύξηση 5% για φθορά & 30% για ειδικά τεμάχια

Τιμή ανά m
τέσσερα ευρώ & εξήντα λεπτά (4,60€)

ΑΤ 3.12

Δεξαμενή ύδατος, κυλινδρική, χωρητικότητας 2 m³, εκ πλαστικής ύλης (HAM30 ΣΧΕΤ.)

Κωδικός αναθεώρησης : HAM 30

Δεξαμενή ύδατος, κυλινδρική, χωρητικότητας 2 m³, εκ πλαστικής ύλης, φέρουσα στόμιον επιθεωρήσεως μετά καλύμματος, στόμια πληρώσεως, και, τροφοδοτήσεως ήτοι δεξαμενή επι τόπου μετά των υλικών και μικρουλικών εγκαταστάσεως και συνδέσεως και της εργασίας παραδοτέα σε λειτουργία.

Τιμή ανά τεμαχ
πεντακόσια ευρώ & εβδομήντα ένα λεπτά (500,71€)

ΑΤ 3.13

Πλωτήρας υδαταποθήκης (φλοτέρ) Φ 1/2 ins (HAM8103.1)

Κωδικός αναθεώρησης : HAM8103.1

Πλωτήρας υδαταποθήκης (φλοτέρ) Φ 1/2 ins, με τον μοχλό (βέργας) της φούσκας και της βαλβίδας, όλων απο ορείχαλκο και των μικρουλικών, πλήρως τοποθετημένος συμπεριλαμβανομένης κάθε φύσεως εργασίας, εγκαταστάσεως και ρυθμίσεως.

Τιμή ανά τεμαχ
είκοσι έξι ευρώ & σαράντα τρία λεπτά (26,43€)

ΑΤ 3.14

Πιεστικό δοχείο υδρεύσεως πλήρες, χωρητικότητας 80 l (HAM8231.1.1 ΣΧΕΤ)

Κωδικός αναθεώρησης : HAM8231.1.1

Πιεστικό δοχείο υδρεύσεως πλήρες, χωρητικότητας 80 l, με τα στόμια πληρώσεως, με όλα τα υλικά και μικροϋλικά σύνδεσης και τοποθέτησης, δηλαδή προμήθεια, προσκόμιση, εγκατάσταση, σύνδεση προς τα δίκτυα ύδατος και πεπεσμένου αέρα, ρύθμιση και παράδοση σε πλήρη λειτουργία.

Τιμή ανά τεμαχ
τριακόσια ενενήντα τέσσερα ευρώ & πενήντα εννέα λεπτά (394,59€)

ΑΤ 3.15

Δίδυμο Ηλεκτροκίνητο αντλητικό συγκρότημα κυκλοφορίας ύδατος παροχής 2,5 m³/h έκαστη, σε μανομετρικό ύψος 46 m. (HAM8223.2.3 ΣΧΕΤ.)

Κωδικός αναθεώρησης : HAM8223.2.3

Δίδυμο ηλεκτροκίνητο αντλητικό συγκρότημα κυκλοφορίας ύδατος παροχής 2,5 m³/h έκαστη στα 46 m μανομετρικό, πάνω σε ενιαία βάση, με ηλεκτρικό πίνακα από χαλυβδοέλασμα με διακόπτες ασφάλειες, αυτομάτους και ότι άλλα μικροεξαρτήματα προβλέπονται για την αυτόματη και ασφαλή λειτουργία του συκροτήματος. Περιλαμβάνονται όλα τα όργανα ελέγχου και προστασίας (αισθητήρες πίεσης, μανόμετρο, κρουνός απομόνωσης, βαλβίδες αντεπιστροφής, βάννες, φίλτρο, ρακόρ), πλήρες, δηλαδή προμήθεια προσκόμιση, εγκατάσταση, σύνδεση προς τα δίκτυα ύδατος και ηλεκτρικού ρεύματος, με κάθε μικροϋλικό και εργασία για την πλήρη εγκατάσταση και παράδοση σε λειτουργία.

Τιμή ανά τεμαχ

χίλια πεντακόσια ενενήντα έξι ευρώ & εβδομήντα πέντε λεπτά (1.596,75€)

ΑΤ 3.16

Συλλέκτης νερού (collector) με 3 παροχές 3/4" (HAM8603.2 ΣΧΕΤ.)

Κωδικός αναθεώρησης : HAM8603.2

Συλλέκτης νερού (collector) με 3 παροχές 3/4", πλήρης εγκαταστημένος, δηλαδή προμήθεια, προσκόμιση, εγκατάσταση, σύνδεση προς τα δίκτυα και παράδοση σε λειτουργία.

Τιμή ανά τεμαχ

εξήντα εννέα ευρώ & ένα λεπτά (69,01€)

ΑΤ 3.17

Κρουνός εκροής (βρύση) κοινός ορειγάλκινος Φ 1/2 ins (HAM8138.1.2)

Κωδικός αναθεώρησης : HAM8138.1.2

Κρουνός εκροής (βρύση) κοινός ορειγάλκινος Φ 1/2 ins, με τα μικροϋλικά, υλικά συνδέσεως και την εργασία πλήρους εγκαταστάσεως.

Τιμή ανά τεμαχ

επτά ευρώ & τρία λεπτά (7,03€)

ΑΤ 3.18

Πλαστικοί σωλήνες από πολυπροπυλένιο PP Faser 20X3,2 γιλ. ονομ. πίεσης PN 20 atm. (HAM8 ΣΧΕΤ.)

Κωδικός αναθεώρησης : HAM 8

Για την προμήθεια, φόρτωση, μεταφορά, εκφόρτωση κατά μήκος του έργου και πλήρη εγκατάσταση ενός μέτρου ωφέλιμου αξονικού μήκους αγωγού από πλαστικούς σωλήνες πολυπροπυλενίου PP, PN20 bar, κατασκευασμένοι σύμφωνα με την ευρωπαϊκή νόρμα EN 12202 και Γερμανική DIN 8977/8078.

Στην τιμή περιλαμβάνεται:

α. Η προμήθεια, φόρτωση, εκφόρτωση, μεταφορά από οποιαδήποτε απόσταση στον τόπο εκτέλεσης του έργου των σωλήνων και των απαιτούμενων συνδέσεων, καθώς και των ειδικών τεμαχίων (καμπύλες, ταύ κ.λ.π.), καταλλήλων για αγωγούς από σωλήνες πολυπροπυλενίου.

β. Η προσέγγιση, πλήρης εγκατάσταση και σύνδεση του αγωγού μετά των απαιτούμενων συνδέσμων και ειδικών τεμαχίων αυτού με εφαρμογή αυτογενούς συγκολλήσεως (butt welding), η δοκιμασία σωλήνων και αγωγών σύμφωνα με τις αντίστοιχες Τεχνικές Προδιαγραφές.

γ. Η προμήθεια, φόρτωση, μεταφορά, εκφόρτωση από οποιαδήποτε απόσταση στον τόπο εκτέλεσης του έργου όλων των απαιτούμενων μηχανών και συσκευών που θα χρησιμοποιηθούν για την συγκόλληση των σωλήνων κατων ειδικών τεμαχίων από πολυπροπυλένιο. Οι συσκευές πρέπει να είναι κατάλληλες για χρήση σε σωλήνες, ειδικά τεμάχια και συνδέσμους πολυπροπυλενίου.

δ. Η φόρτωση, μεταφορά, εκφόρτωση και τοποθέτηση από οποιαδήποτε απόσταση στον τόπο εκτέλεσης του έργου και η τοποθέτηση πλαστικής ταινίας σήμανσης σύμφωνα με την αντίστοιχη Τεχνική Προδιαγραφή.

Τιμή ενός μέτρου (μμ) ωφέλιμου αξονικού μήκους (ανά τύπο, διάμετρο και ονομαστική πίεση) αγωγού από πολυπροπυλένιο PP, PN20 bar, πλήρους εγκατεστημένου σύμφωνα με τα παραπάνω, εργασία και δοκιμές για παράδοση σε πλήρη και κανονική λειτουργία.

Τιμή ανά **m**

δέκα εννέα ευρώ & εβδομήντα εννέα λεπτά (19,79€)

ΑΤ 3.19

Πλαστικοί σωλήνες από πολυπροπυλένιο Faser PP 25x4,2 χιλ. ονομ. πίεσης PN 20 atm (HAM8 ΣΧΕΤ.)

Κωδικός αναθεώρησης : HAM 8

Πλαστικοί σωλήνες από πολυπροπυλένιο Faser PP 25x4,2 χιλ. ονομ. πίεσης PN 20 atm

Για την προμήθεια, φόρτωση, μεταφορά, εκφόρτωση κατά μήκος του έργου και πλήρη εγκατάσταση ενός μέτρου ωφέλιμου αξονικού μήκους αγωγού από πλαστικούς σωλήνες πολυπροπυλενίου PP, PN 20bar, κατασκευασμένοι σύμφωνα με την ευρωπαϊκή νόρμα EN 12202 και τα γερμανικά DIN 8077/8078.

Στην τιμή περιλαμβάνεται:

α. Η προμήθεια, φόρτωση, εκφόρτωση, μεταφορά από οποιαδήποτε απόσταση στον τόπο εκτέλεσης του έργου των σωλήνων και των απαιτούμενων συνδέσμων, καθώς και των ειδικών τεμαχίων (καμπύλες, τιά κ.λ.π.), καταλλήλων για αγωγούς από σωλήνες πολυπροπυλενίου.

β. Η προσέγγιση, πλήρης εγκατάσταση και σύνδεση του αγωγού μετά των απαιτούμενων συνδέσμων και ειδικών τεμαχίων αυτού με εφαρμογή αυτογενούς συγκολλήσεως (butt welding), η δοκιμασία σωλήνων και αγωγών σύμφωνα με τις αντίστοιχες Τεχνικές Προδιαγραφές.

γ. Η προμήθεια, φόρτωση, μεταφορά, εκφόρτωση από οποιαδήποτε απόσταση στον τόπο εκτέλεσης του έργου όλων των απαιτούμενων μηχανών και συσκευών που θα χρησιμοποιηθούν για την συγκόλληση των σωλήνων κατων ειδικών τεμαχίων από πολυπροπυλένιο. Οι συσκευές πρέπει να είναι κατάλληλες για χρήση σε σωλήνες, ειδικά τεμάχια και συνδέσμους πολυπροπυλενίου.

δ. Η φόρτωση, μεταφορά, εκφόρτωση και τοποθέτηση από οποιαδήποτε απόσταση στον τόπο εκτέλεσης του έργου και η τοποθέτηση πλαστικής ταινίας σήμανσης σύμφωνα με την αντίστοιχη Τεχνική Προδιαγραφή.

Τιμή ενός μέτρου (μμ) ωφέλιμου αξονικού μήκους (ανά τύπο, διάμετρο και ονομαστική πίεση) αγωγού από πολυπροπυλένιο PP, PN20 bar, πλήρους εγκατεστημένου σύμφωνα με τα παραπάνω, εργασία και δοκιμές για παράδοση σε πλήρη και κανονική λειτουργία

Τιμή ανά **m**

είκοσι ευρώ & πενήντα εννέα λεπτά (20,59€)

ΑΤ 3.20

Θερμική απομόνωση σωλήνων διαμέτρου μέχρι Φ25 (HAM40 ΣΧΕΤ.)

Κωδικός αναθεώρησης : HAM 40

Θερμική μόνωση σωλήνων με αφρώδες πλαστικό υλικό Armaflex έως Φ25, πάχους και ιδιοτήτων όπως περιγράφονται στις τεχνικές προδιαγραφές, καθώς και εργασία πλήρους τοποθέτησης, πάχους 9mm , πλήρως τοποθετημένη.

Τιμή ανά **m**

δέκα έξι ευρώ & εβδομήντα τρία λεπτά (16,73€)

ΑΤ 3.21

Γαρνιτούρα Υδροληψίας (υδραυλικός υποδοχέας) (HAM8101.1 ΣΧΕΤ.)

Κωδικός αναθεώρησης : HAM8101.1

Γαρνιτούρα Υδροληψίας (υδραυλικός υποδοχέας) κατάλληλο για σύνδεση σε σωλήνα PPR Φ25 χ1/2 κατάλληλο για νερό (ζεστό- κρύο), δηλαδή προμήθεια μεταφορά, τοποέτησης και σύνδεση για πλήρη και σωστή λειτουργία.

Τιμή ανά **τεμαχ**

δέκα ευρώ & τριάντα εννέα λεπτά (10,39€)

ΑΤ 3.22

Βαλβίδα διακοπής (διακόπτης) γωνιακή, επιχρωμένη, οριγάλκινη Φ 1/2 ins (HAM8101.1 ΣΧΕΤ.)

Κωδικός αναθεώρησης : HAM8101.1

Βαλβίδα διακοπής (διακόπτης) Φ 1/2 ins γωνιακή, επιχρωμένη, οριγάλκινη με τα μικρουλικά συνδέσεως και την εργασία πλήρους εγκαταστάσεως

Τιμή ανά **τεμαχ**

δέκα πέντε ευρώ & ενενήντα ένα λεπτά (15,91€)

ΑΤ 3.23

Αναμκτήρας (μπατταρία) θερμού - ψυχρού ύδατος, τοποθετημένος σε νιπτήρα Φ 1/2 ins (HAM8141.2.2)

Κωδικός αναθεώρησης : HAM 11

Αναμκτήρας (μπατταρία) θερμού - ψυχρού ύδατος, τοποθετημένος σε νιπτήρα Φ 1/2 ins, οριγάλκινος, επιχρωμωμένος, τοποθετημένος επί νιπτήρα δηλαδή αναμκτήρας και μικρουλικά επί τόπου και εργασία τοποθετήσεως συνδέσεως και πλήρους εγκαταστάσεως

Τιμή ανά **τεμαχ**

εβδομήντα ένα ευρώ & ενενήντα εννέα λεπτά (71,99€)

ΑΤ 3.24

Αναμκτήρας AMEA (μπατταρία) θερμού - ψυχρού ύδατος, τοποθετημένος σε νιπτήρα Φ 1/2 ins (HAM8141.2.2 ΣΧΕΤ.)

Κωδικός αναθεώρησης : HAM 11

Αναμκτήρας AMEA (μπατταρία) θερμού - ψυχρού ύδατος, τοποθετημένος σε νιπτήρα Φ 1/2 ins, οριγάλκινος, επιχρωμωμένος, τοποθετημένος επί νιπτήρα AMEA, με ειδική λαβή για AMEA και με προριστή ροής, δηλαδή αναμκτήρας και μικρουλικά επί τόπου και εργασία τοποθετήσεως συνδέσεως και πλήρους εγκαταστάσεως

Τιμή ανά **τεμαχ**

εκατόν δύο ευρώ & ογδόντα εννέα λεπτά (102,89€)

ΑΤ 3.25

Αναμικτήρας (μπατταρία) θερμού - ψυχρού ύδατος, νεροχύτη Φ 1/2 ins, ορειγάλκινος, επιχρωμιωμένος (ΗΑΜ8141.3.2)

Κωδικός αναθεώρησης : ΗΑΜ 11

Αναμικτήρας (μπατταρία) θερμού - ψυχρού ύδατος, νεροχύτη Φ 1/2 ins, ορειγάλκινος, επιχρωμιωμένος, τοποθετημένος επί νεροχύτη, δηλαδή αναμικτήρας και μικρουλικά επί τόπου και εργασία τοποθετήσεως συνδέσεως και πλήρους εγκαταστάσεως.

Τιμή ανά τεμαχ

πενήντα τρία ευρώ & ενενήντα ένα λεπτά (53,91€)

ΑΤ 3.26

Θερμοσίφωνας ηλεκτρικός χωρητικότητας 40 l, ισχύος 3000 W κατάλληλος για πίεση λειτουργίας 10 ατμοσφαιρών (ΗΑΜ8256.4.1 ΣΧΕΤ.)

Κωδικός αναθεώρησης : ΗΑΜ 24

Θερμοσίφωνας ηλεκτρικός χωρητικότητας 40 l, ισχύος 3000 W κατάλληλος για πίεση λειτουργίας 10 ατμοσφαιρών, εφοδιασμένος με όλα τα αναγκαία όργανα αυτόματης λειτουργίας και ρυθμίσεως όπως και τα ασφαλιστικά τους σύμφωνα με τους ισχύοντες κανονισμούς, δηλαδή θερμοσίφωνας με τα όργανά του, και τα υλικά και μικρουλικά στερεώσεως και συνδέσεως. Περιλαμβάνονται τα υλικά και μικρουλικά συνδέσεως επί τόπου και η εργασία τοποθετήσεως και πλήρους εγκαταστάσεως.

Τιμή ανά τεμαχ

εκατόν πενήντα έξι ευρώ & τριάντα ένα λεπτά (156,31€)

Ομάδα ΑΠΟΧΕΤΕΥΣΗ

Κωδ. Αναθ/σης

ΑΤ 4.1

Εκσκαφή ορυγμάτων υπογείων δικτύων σε έδαφος γαιώδες ή ημιβραχώδες , με πλάτος πυθμένα έως 1,00 m, με την πλευρική απόθεση των προϊόντων εκσκαφής, για βάθος ορύγματος έως 1,00 m (ΥΔΡ3.10.1.1 ΣΧΕΤ.)

Κωδικός αναθεώρησης : ΥΔΡ6081.01

Εκσκαφή ορυγμάτων υπογείων δικτύων σε έδαφος γαιώδες ή ημιβραχώδες περιλαμβανομένων και των εκσκαφών τυχόν υπαρχουσών ασφαλικών στρώσεων, σε κατοικημένη περιοχή ή στο εύρος κατάληψης οδικού άξονα υπό κυκλοφορία, με οποιονδήποτε τρόπο (μηχανικά μέσα με ή χωρίς χειρωνακτική υποβοήθηση) εν ξηρώ ή με υπόγεια νερά (με στάθμη ηρεμύσα ή υποβιβαζόμενη με άντληση), σύμφωνα με την μελέτη και την ΕΤΕΠ 08-01-03-01 "Εκσκαφές ορυγμάτων υπογείων δικτύων".

Η κοπή των ασφαλικών στρώσεων ή των υπαρχουσών στρώσεων από σκυρόδεμα θα γίνεται υποχρεωτικά με ασφαλοκόπτη και η σχετική εργασία περιλαμβάνεται στην Τιμή μονάδας του άρθρου.

Η χρήση αντλιών δεν πληρώνεται ιδιαίτερα, τόσο κατά τη διάρκεια της εκσκαφής, όσο και κατά τη διάρκεια εκτέλεσης των εργασιών εντός του ορύγματος και μέχρι της αποπεράτωσης αυτών, εκτός αν προβλέπεται άλλως στην μελέτη.

Οι εκσκαφές επιμετρώνται ανά ζώνη βάθους και για κάθε ζώνη εφαρμόζεται η Τιμή που καθορίζεται στο παρόν άρθρο, αναλόγως του πλάτους του ορύγματος και της διαχείρισης των προϊόντων.

Επισημαίνεται ότι οι καθαυρέσεις στοιχείων από άοπλο ή οπλισμένο σκυρόδεμα στο εύρος του ορύγματος επιμετρώνται ιδιαίτερα με βάση τα οικεία άρθρα του τιμολογίου

Τιμή ανά κυβικό μέτρο (m³) ορύγματος, με βάση τις γραμμές πληρωμής που καθορίζονται από την μελέτη, ανάλογα με το πλάτος του πυθμένα, το βάθος του ορύγματος και την διαχείριση των προϊόντων εκσκαφών.

Τιμή ανά m³

τέσσερα ευρώ & εβδομήντα λεπτά (4,70€)

ΑΤ 4.2

Επιχώσεις ορυγμάτων υπογείων δικτύων με προϊόντα εκσκαφών, με ιδιαίτερες απαιτήσεις συμπίκνωσης (ΥΔΡ5.4)

Κωδικός αναθεώρησης : ΥΔΡ6067

Επίχωση ορυγμάτων υπογείων δικτύων σε κατοικημένες περιοχές ή στην ζώνη διέλευσης οδικών αξόνων, σε στρώσεις πάχους έως 30 cm με κατάλληλα προϊόντα εκσκαφών του έργου που έχουν αποτεθεί παραπλεύρως ή δάνεια χρώματα που έχουν μεταφερθεί επί τόπου, σύμφωνα με την μελέτη και την ΕΤΕΠ 08-01-03-02 "Επανεπίχωση ορυγμάτων υπογείων δικτύων"

Στην Τιμή μονάδας περιλαμβάνονται οι πλάγιες μεταφορές των προϊόντων που έχουν αποτεθεί ή προσκομισθεί, η έκριση στο όρυγμα με μηχανικά μέσα και χειρωνακτικά (όπου απαιτείται), η διάσπρωση σε στρώσεις πάχους έως 30 cm, η διαβροχή (με την προμήθεια και μεταφορά επί τόπου του νερού) και η συμπίκνωση με δονητικούς συμπυκνωτές διαστάσεων ανάλογων του πλάτους του ορύγματος, ούτως ώστε να επιτευχθεί βαθμός συμπίκνωσης που αντιστοιχεί σε ξηρά φαινόμενη πυκνότητα ίση κατ' ελάχιστο με το 95% αυτής που επιτυγχάνεται εργαστηριακά κατά την τροποποιημένη δοκιμή Proctor (Proctor Modified κατά ΕΛΟΤ EN 13286-2).

Τιμή ανά κυβικό μέτρο (m³) συμπυκνωμένου όγκου επίχωσης ορυγμάτων.

Τιμή ανά m³

ένα ευρώ & πενήντα πέντε λεπτά (1,55€)

ΑΤ 4.3

Επιχώσεις ορυγμάτων υπογείων δικτύων με θραυστό άμμο λατομείου, για συνολικό πάχος επίχωσης έως 50 cm (ΥΔΡ5.5.1 ΣΧΕΤ.)

Κωδικός αναθεώρησης : ΥΔΡ6068

Επίχωση ορυγμάτων υπογείων δικτύων σε κατοικημένες περιοχές ή στην ζώνη διέλευσης οδικών αξόνων, σε στρώσεις πάχους έως 30 cm, με θραυστό άμμο λατομείου, σύμφωνα με τις τυπικές διατομές της μελέτης και την ΕΤΕΠ 08-01-03-02 "Επανεπίχωση ορυγμάτων υπογείων δικτύων"

Στην Τιμή μονάδας περιλαμβάνονται η προμήθεια και μεταφορά επί τόπου διαβαθμισμένου θραυστού υλικού λατομείου, οι πλάγιες μεταφορές, η έκριση στο όρυγμα με μηχανικά μέσα και χειρωνακτικά (όπου απαιτείται), η διάσπρωση σε στρώσεις πάχους έως 30 cm, η διαβροχή (με την προμήθεια και μεταφορά επί τόπου του νερού) και η συμπίκνωση με δονητικούς συμπυκνωτές διαστάσεων ανάλογων του πλάτους του ορύγματος, ούτως ώστε να επιτευχθεί βαθμός συμπίκνωσης που αντιστοιχεί σε ξηρά φαινόμενη πυκνότητα ίση κατ' ελάχιστο με το 95% της πυκνότητας που επιτυγχάνεται εργαστηριακά κατά την τροποποιημένη δοκιμή Proctor (Proctor Modified κατά ΕΛΟΤ EN 13286-2).

Τιμή ανά κυβικό μέτρο (m³) συμπυκνωμένου όγκου επίχωσης, βάσει των γραμμών πληρωμής του ορύγματος που καθορίζονται στην μελέτη.

Τιμή ανά m³

ένδεκα ευρώ & είκοσι λεπτά (11,20€)

ΑΤ 4.4

Σκυροδέματα μικρών έργων, για κατασκευές από σκυρόδεμα κατηγορίας C8/10 (για προστασία σωλήνων) (ΟΙΚ32.5.1)

Κωδικός αναθεώρησης : ΟΙΚ3211

Παραγωγή σκυροδέματος μικρών έργων επί τόπου, με φορητούς αναμκτήρες σκυροδέματος ή αυτοκινούμενες μπετονιέρες, ποιότητας έως C16/20, σύμφωνα με τις διατάξεις του κανονισμού τεχνολογίας σκυροδέματος (ΚΤΣ), με την διάστρωση και την συμπίκνωση αυτού επί των καλουπιών ή/και λοιπών επιφανειών υποδοχής σκυροδέματος, σύμφωνα με την μελέτη του έργου, χωρίς την δαπάνη κατασκευής των καλουπιών.

Περιλαμβάνεται η προμήθεια των υλικών επί τόπου του έργου, η εργασία ανάμιξης, οι πάσης φύσεως πλάγιες μεταφορές και η εργασία διάστρωσης και συμπίκνωσης, σε οποιαδήποτε στάθμη από το δάπεδο εργασίας. Επιμέτρηση ανά κυβικό μέτρο κατασκευασθέντος στοιχείου από σκυρόδεμα, σύμφωνα με τις προβλεπόμενες από την μελέτη διαστάσεις. Ως μικρά έργα θεωρούνται τα έργα με ημερήσια απαίτηση μέχρι 50 m³ σκυροδέματος. Για μεγαλύτερες ποσότητες, η τιμολόγηση γίνεται με βάση το άρθρο 32.02.

Τιμή ανά κυβικό μέτρο (m

Τιμή ανά **m³**

ενενήντα ευρώ & μηδέν λεπτά (90,00€)

ΑΤ 4.5

Σκυροδέματα μικρών έργων, για κατασκευές από σκυρόδεμα κατηγορίας C30/37 (για δεξαμενή ακαθάρτων) (ΟΙΚ32.5.4 ΣΧΕΤ.)

Κωδικός αναθεώρησης : ΟΙΚ3214

Παραγωγή σκυροδέματος μικρών έργων επί τόπου, με φορητούς αναμκτήρες σκυροδέματος ή αυτοκινούμενες μπετονιέρες, ποιότητας έως C30/37, σύμφωνα με τις διατάξεις του κανονισμού τεχνολογίας σκυροδέματος (ΚΤΣ), με την διάστρωση και την συμπίκνωση αυτού επί των καλουπιών ή/και λοιπών επιφανειών υποδοχής σκυροδέματος, σύμφωνα με την μελέτη του έργου, χωρίς την δαπάνη κατασκευής των καλουπιών.

Περιλαμβάνεται η προμήθεια των υλικών επί τόπου του έργου, η εργασία ανάμιξης, οι πάσης φύσεως πλάγιες μεταφορές και η εργασία διάστρωσης και συμπίκνωσης, σε οποιαδήποτε στάθμη από το δάπεδο εργασίας. Επιμέτρηση ανά κυβικό μέτρο κατασκευασθέντος στοιχείου από σκυρόδεμα, σύμφωνα με τις προβλεπόμενες από την μελέτη διαστάσεις. Ως μικρά έργα θεωρούνται τα έργα με ημερήσια απαίτηση μέχρι 50 m³ σκυροδέματος. Για μεγαλύτερες ποσότητες, η τιμολόγηση γίνεται με βάση το άρθρο 32.02.

Τιμή ανά κυβικό μέτρο (m

Τιμή ανά **m³**

εκατόν τριάντα πέντε ευρώ & μηδέν λεπτά (135,00€)

ΑΤ 4.6

Ευλότυποι συνήθων χυτών κατασκευών (ΟΙΚ38.3)

Κωδικός αναθεώρησης : ΟΙΚ3816

Ευλότυποι συνήθων χυτών κατασκευών (πλακών, δοκών, πλασιών, φατνωμάτων, στύλων, πεδύλων, υπερθύρων, κλιμάκων κλπ) σε οποιαδήποτε στάθμη από το έδαφος, αλλά σε ύψος του πυθμένα του ξυλοτύπου μέχρι +4,00 m από το υποκείμενο δάπεδο εργασίας, σύμφωνα με την μελέτη και την ΕΤΕΠ 01-04-00-00 "Καλούπια κατασκευών από σκυρόδεμα (τύποι)".

Στην τιμή μονάδας περιλαμβάνονται: η φθορά και απομείωση των χρησιμοποιούμενων υλικών, η εργασία ανέγερσης-συναρμολόγησης και η εργασία αποξήλωσης του καλουπιού και απομάκρυνσης όλων των υλικών που χρησιμοποιήθηκαν για την διαμόρφωσή του.

Τιμή ανά τετραγωνικό μέτρο (m²) ανεπτυγμένης επιφάνειας.

Τιμή ανά **m²**

δέκα πέντε ευρώ & εβδομήντα λεπτά (15,70€)

ΑΤ 4.7

Χαλύβδινοι οπλισμοί σκυροδέματος, χαλύβδινοι οπλισμοί κατηγορίας B500C (ΟΙΚ38.20.2)

Κωδικός αναθεώρησης : ΟΙΚ3873

Προμήθεια και μεταφορά επί τόπου του έργου χάλυβα οπλισμού σκυροδέματος, μορφής διατομών, κατηγορίας (χάλυβας B500A, B500C και δομικά πλέγματα) και διαμόρφωσης σύμφωνα με την μελέτη, προσέγγιση στην θέση ενσωμάτωσης με οποιοδήποτε μέσον και τοποθέτησή του σύμφωνα με τα σχέδια οπλισμού. Εκτέλεση εργασιών σύμφωνα με την ΕΤΕΠ 01-02-01-00 "Χαλύβδινος οπλισμός σκυροδεμάτων"

Η τοποθέτηση του σιδηροπλισμού θα γίνεται μόνον μετά την παραλαβή του ξυλοτύπου ή της επιφανείας έδρασης του σκυροδέματος (π.χ. υπόστρωμα οπλισμένων δαπέδων κλπ).

Ο χάλυβας οπλισμού σκυροδεμάτων επιμετρύεται σε χιλιόγραμμα βάσει αναλυτικών Πινάκων Οπλισμού. Εάν οι πίνακες αυτοί δεν συμπεριλαμβάνονται στην εγκεκριμένη μελέτη του έργου θα συντάσσονται με μέριμνα του Αναδόχου και θα υποβάλλονται στην Υπηρεσία προς έλεγχο και θεώρηση πριν από την έναρξη της τοποθέτησης του οπλισμού.

Οι Πίνακες θα συντάσσονται βάσει των σχεδίων της μελέτης και θα περιλαμβάνουν λεπτομερώς τις διαστάσεις των ράβδων (αναπτύγματα), τις διαμέτρους, τις θέσεις τοποθέτησης και τα μήκη υπερκάλυψης, τα βάρη ανά τρέχον μέτρο κατά διάμετρο, τα επί μέρους και τα ολικά μήκη των ράβδων, τα μερικά βάρη ανά διάμετρο και το ολικό βάρος. Οι ως άνω Πίνακες Οπλισμού, μετά την παραλαβή των οπλισμών, θα υπογράφονται από τον Ανάδοχο και την Υπηρεσία και θα αποτελούν την επιμέτρηση των οπλισμών.

Το ανά τρέχον μέτρο βάρος των ράβδων οπλισμού θα υπολογίζεται με βάση τον πίνακα 3-1 του ΚΤΧ-2008, ο οποίος παρατίθεται στην συνέχεια. Σε καμία περίπτωση δεν γίνεται αποδεκτός ο προσδιορισμός του μοναδιαίου βάρους των ράβδων βάσει ζυγολογίου.

Όνομ. διάμετρος (mm)	Πεδίο εφαρμογής					Όνομ. διατομή (mm ²)	Όνομ. μάζα/ μέτρο (kg/m)
	Ράβδοι	Κουλούρες και ευθυγραμμισμένα προϊόντα		Ηλεκτρο-συγκολλημένα πλέγματα και δικτυώματα			
		B500C	B500A	B500C	B500A		
5,0		Φ		Φ		19,6	0,154
5,5		Φ		Φ		23,8	0,187
6,0	Φ	Φ	Φ	Φ	Φ	28,3	0,222
6,5		Φ		Φ		33,2	0,260
7,0		Φ		Φ		38,5	0,302
7,5		Φ		Φ		44,2	0,347
8,0	Φ	Φ	Φ	Φ	Φ	50,3	0,395
10,0	Φ		Φ		Φ	78,5	0,617
12,0	Φ		Φ		Φ	113	0,888
14,0	Φ		Φ		Φ	154	1,21
16,0	Φ		Φ		Φ	201	1,58
18,0	Φ					254	2,00
20,0	Φ					314	2,47
22,0	Φ					380	2,98
25,0	Φ					491	3,85
28,0	Φ					616	4,83
32,0	Φ					804	6,31
40,0	Φ					1257	9,86

Στις επιμετρούμενες ποσότητες, πέραν της προμήθειας, μεταφοράς επί τόπου, διαμόρφωσης και τοποθέτησης του οπλισμού, περιλαμβάνονται ανηγμένα τα ακόλουθα:

- Η σύνδεση των ράβδων κατά τρόπο στερεό με σύρμα, σε όλες ανεξάρτητα τις διασταυρώσεις και όχι εναλλάξ
- Η προμήθεια του σύρματος πρόσδεσης.

- Η προμήθεια και τοποθέτηση αρμοκλειδών (κατά ISO 15835-2), εκτός αν στα συμβατικά τεύχη του έργου προβλέπεται ιδιαίτερη επιμέτρηση και πληρωμή αυτών.
- Οι πλάγιες μεταφορές και η διακίνηση του οπλισμού σε οποιοδήποτε ύψος από το δάπεδο εργασίας.
- Η τοποθέτηση υποστηριγμάτων (καβίλες, αναβολείς) και ειδικών τεμαχίων ανάρτησης που τυχόν θα απαιτηθούν (εργασία και υλικά).
- Η απομείωση και φθορά του οπλισμού κατά την κοπή και κατεργασία .

Τιμή ανά χιλιόγραμμα (kg) σιδηρού οπλισμού υδραυλικών έργων τοποθετημένου σύμφωνα με την μελέτη.

Τιμή ανά **Kgr**
ένα ευρώ & επτά λεπτά (1,07€)

ΑΤ 4.8

Πλαστικός σωλήν PVC διαμέτρου 40mm, πίεσεως 6 ατμοσφαιρών, τοποθετημένος σε εγκατάσταση αποχετεύσεως (HAM8 ΣΧΕΤ.)

Κωδικός αναθεώρησης : HAM 8

Πλαστικός σωλήνας αποχετεύσεως διαμέτρου Φ40 από σκληρό P.V.C. πίεσεως λειτουργίας για 20°C 6,0 atm, για σύνδεση με συγκόλληση με παρεμβολή κατάλληλης κόλλας ή με σύνδεση με διαμορφούμενη μούφα στο ένα άκρο του σωλήνα και ελαστικό δακτύλιο στεγανότητας, πλήρως τοποθετημένος. Συμπεριλαμβάνονται τα ειδικά τεμάχια κάθε σχήματος (πλην σιφόνια), τα υλικά συνδέσεως στερεώσεως κλπ και η εργασία πλήρους εγκαταστάσεως και συνδέσεως

Τιμή ανά **m**
οκτώ ευρώ & ενενήντα τρία λεπτά (8,93€)

ΑΤ 4.9

Πλαστικός σωλήν PVC διαμέτρου 50mm, πίεσεως 6 ατμοσφαιρών, τοποθετημένος σε εγκατάσταση αποχετεύσεως (HAM8 ΣΧΕΤ.)

Κωδικός αναθεώρησης : HAM 8

Πλαστικός σωλήνας αποχετεύσεως διαμέτρου Φ50, από σκληρό P.V.C. πίεσεως λειτουργίας για 20°C 6,0 atm, για σύνδεση με συγκόλληση με παρεμβολή κατάλληλης κόλλας ή με σύνδεση με διαμορφούμενη μούφα στο ένα άκρο του σωλήνα και ελαστικό δακτύλιο στεγανότητας, πλήρως τοποθετημένος. Συμπεριλαμβάνονται τα ειδικά τεμάχια κάθε σχήματος (πλην σιφόνια), τα υλικά συνδέσεως στερεώσεως κλπ και η εργασία πλήρους εγκαταστάσεως και συνδέσεως

Τιμή ανά **m**
εννέα ευρώ & είκοσι λεπτά (9,20€)

ΑΤ 4.10

Πλαστικός σωλήν PVC διαμέτρου 100mm, πίεσεως 6 ατμοσφαιρών, τοποθετημένος σε εγκατάσταση αποχετεύσεως (HAM8 ΣΧΕΤ.)

Κωδικός αναθεώρησης : HAM 8

Πλαστικός σωλήνας αποχετεύσεως διαμέτρου Φ100, από σκληρό P.V.C. πίεσεως λειτουργίας για 20°C 6,0 atm, για σύνδεση με συγκόλληση με παρεμβολή κατάλληλης κόλλας ή με σύνδεση με διαμορφούμενη μούφα στο ένα άκρο του σωλήνα και ελαστικό δακτύλιο στεγανότητας, πλήρως τοποθετημένος. Συμπεριλαμβάνονται

τα ειδικά τεμάχια κάθε σχήματος (πλην σιφώνια), τα υλικά συνδέσεως στερεώσεως κλπ και η εργασία πλήρους εγκαταστάσεως και συνδέσεως

Τιμή ανά m

ένδεκα ευρώ & σαράντα τέσσερα λεπτά (11,44€)

ΑΤ 4.11

Νιπτήρας πορσελάνης διαστάσεων περίπου 42X56 cm πλήρης με κολώνα στήριξης (HAM8160.2 ΣΧΕΤ.)

Κωδικός αναθεώρησης : HAM8160.2

Νιπτήρας πορσελάνης διαστάσεων περίπου 42X56 cm πλήρης, με κολώνα στήριξης, με βαλβίδα χρωμέ (στραγγιστήρα) πόμα με άλυσο, σιφόνι χρωμέ Φ 1 1/4 ins, στηρίγματα, χαλκοσωλήνες, ρακόρ και λοιπά γενικά εξαρτήματα όπως και τα μικρουλικά (μολυβδόκολλα, τσιμέντο κλπ.) και την εργασία πλήρους εγκαταστάσεως παραδοτέος σε λειτουργία.

Τιμή ανά τεμαχ

εκατόν ενενήντα εννέα ευρώ & είκοσι πέντε λεπτά (199,25€)

ΑΤ 4.12

Νιπτήρας πορσελάνης διαστάσεων περίπου 66X56 cm πλήρης για AMEA (HAM8160.2)

Κωδικός αναθεώρησης : HAM8160.2

Νιπτήρας πορσελάνης διαστάσεων περίπου 66X56 cm, κατάλληλος για AMEA, πλήρης με βαλβίδα χρωμέ (στραγγιστήρα) πόμα με άλυσο, σιφόνι χρωμέ Φ 1 1/4 ins, στηρίγματα, χαλκοσωλήνες, ρακόρ και λοιπά γενικά εξαρτήματα όπως και τα μικρουλικά (μολυβδόκολλα, τσιμέντο κλπ.) και την εργασία πλήρους εγκαταστάσεως παραδοτέος σε λειτουργία.

Τιμή ανά τεμαχ

τριακόσια σαράντα έξι ευρώ & εβδομήντα πέντε λεπτά (346,75€)

ΑΤ 4.13

Λεκάνη αποχωρητηρίου εκ πορσελάνης, χαμηλής πιέσεως, "Ευρωπαϊκού" (καθημένου) τύπου (HAM14 ΣΧΕΤ.)

Κωδικός αναθεώρησης : HAM 14

Λεκάνη αποχωρητηρίου εκ πορσελάνης, χαμηλής πιέσεως, "Ευρωπαϊκού"(καθημένου) τύπου, με το καζανάκι πορσελάνης και το πλαστικό καπάκι και κάλυμμα, ήτοι λεκάνη, καζανάκι καπάκι και υλικά στερεώσεως και συνδέσεως επιτόπου και εργασία πλήρους εγκαταστάσεως

Τιμή ανά τεμαχ

διακόσια δύο ευρώ & είκοσι πέντε λεπτά (202,25€)

ΑΤ 4.14

Λεκάνη αποχωρητηρίου εκ πορσελάνης AMEA, χαμηλής πιέσεως, "Ευρωπαϊκού" (καθημένου) τύπου (HAM14ΣΧΕΤ.)

Κωδικός αναθεώρησης : HAM 14

Λεκάνη αποχωρητηρίου εκ πορσελάνης κατάλληλη για AMEA, χαμηλής πιέσεως, "Ευρωπαϊκού"(καθημένου) τύπου, με καζανάκι πορσελάνης και το ειδικό κάθισμα και καπάκι ήτοι λεκάνη και υλικά στερεώσεως και συνδέσεως επιτόπου και εργασία πλήρους εγκαταστάσεως

Τιμή ανά τεμαχ
διακόσια εξήντα επτά ευρώ & είκοσι πέντε λεπτά (267,25€)

ΑΤ 4.15

Σιφώνι πλαστικό δαπέδου με εσχάρα και κόφτρα διαμέτρου Φ 100 mm (HAM8 ΣΧΕΤ.)

Κωδικός αναθεώρησης : HAM 8

Σιφώνι πλαστικό δαπέδου με εσχάρα και κόφτρα διαμέτρου Φ100, με σχάρα ανοξείδωτη, πλήρως τοποθετημένο και συνδεδεμένο με τα μικροϋλικά και τη διάνοιξη οπών.

Τιμή ανά τεμαχ
εξήντα ευρώ & είκοσι έξι λεπτά (60,26€)

ΑΤ 4.16

Καθρέπτης τοίχου πάχους 5 mm. (HAM8168.2)

Κωδικός αναθεώρησης : HAM8168.2

Καθρέπτης τοίχου πάχους 5 mm , σε διαστάσεις επιλογή της υπηρεσίας, δηλαδή καθρέπτης, με μικροϋλικά επι τόπου και εργασία πλήρους τοποθετήσεως.

Τιμή ανά m2
εκατόν τριάντα εννέα ευρώ & δέκα τέσσερα λεπτά (139,14€)

ΑΤ 4.17

Αγγιστρο (γάντζος) αναρτήσεως διπλό , ορειχάλκινο (HAM8175.1)

Κωδικός αναθεώρησης : HAM8175.1

Αγγιστρο (γάντζος) αναρτήσεως, διπλός, ορειχάλκινος επιχρωμιωμένος, με τα μικροϋλικά στερεώσεως και την εργασία πλήρους εγκαταστάσεως.

Τιμή ανά τεμαχ
δέκα έξι ευρώ & δέκα πέντε λεπτά (16,15€)

ΑΤ 4.18

Χαρτοθήκη πλήρης επιχρωμιωμένη με καπάκι (HAM8178.1.2)

Κωδικός αναθεώρησης : HAM8178.1.2

Χαρτοθήκη πλήρης επιχρωμιωμένη με καπάκι, δηλαδή υλικά και μικροϋλικά επι τόπου και εργασία πλήρους τοποθετήσεως.

Τιμή ανά τεμαχ
δέκα οκτώ ευρώ & σαράντα πέντε λεπτά (18,45€)

ΑΤ 4.19

Στηρίγματα ΑΜΕΑ σετ. (HAM5 ΣΧΕΤ.)

Κωδικός αναθεώρησης : HAM 5

Στηρίγματα για το WC των AMEA σετ για την λεκάνη και τον νιπτήρα το οποίο αποτελείται από μπράτσο με ανάκλιση και λαβή τοίχου, δηλαδή προμήθεια, μεταφορά και τοποθέτηση σε πλήρη λειτουργία.

Τιμή ανά **τεμαχ**

εκατόν εβδομήντα δύο ευρώ & εβδομήντα τρία λεπτά (172,73€)

ΑΤ 4.20

Νεροχύτης χαλύβδινος, ανοξείδωτος, πλάτους περίπου 50 cm, μιας σκάφης διαστάσεων περίπου 35X40X13 cm, μήκους 1.20 m (HAM8165.1.1)

Κωδικός αναθεώρησης : HAM8165.1.1

Νεροχύτης χαλύβδινος, ανοξείδωτος, πλάτους περίπου 50 cm, μιας σκάφης διαστάσεων περίπου 35X40X13 cm, μήκους 1.20 m, πλήρης με βαλβίδα (στραγγιστήρα), πόμα, σωλήνα υπερχειλίσεως και στηρίγματα, δηλαδή νεροχύτης και λοιπά γενικά εξαρτήματα και υλικά επι τόπου και εργασία πλήρους εγκαταστάσεως για λειτουργία.

Τιμή ανά **τεμαχ**

εκατόν εβδομήντα ευρώ & είκοσι πέντε λεπτά (170,25€)

ΑΤ 4.21

Καλύμματα φρεατίων χυτοσιδηρά (HAM8072)

Κωδικός αναθεώρησης : HAM 1

Καλύμματα φρεατίων χυτοσιδηρά, πλήρως εγκατεστημένα με το ανάλογο παρέμβυσμα στεγανοποίησεως.

Τιμή ανά **Kgr**

δύο ευρώ & ογδόντα πέντε λεπτά (2,85€)

Ομάδα ΚΑΙΜΑΤΙΣΜΟΣ

Κωδ. Αναθ/σης

ΑΤ 5.1

Αυτόνομη κλιματιστική μονάδα 9.000 Btu/h (HAM32 ΣΧΕΤ.)

Κωδικός αναθεώρησης : HAM 32

Αυτόνομη κλιματιστική μονάδα split, ονομαστικής απόδοσης 9.000 Btu/h, νέας τεχνολογίας με ψυκτικό μέσο Freon R32, inverter, χαμηλής στάθμης θορύβου, με μεγάλο εύρος θερμοκρασίας περιβάλλοντος σύμφωνα με τις τεχνικές προδιαγραφές της μελέτης, δηλαδή προμήθεια, μεταφορά, τοποθέτηση, συνδεσμολογία (ψυκτική και ηλεκτρολογική) και της εργασίας πλήρους εγκαταστάσεως και συνδέσεως, παραδοτέο σε πλήρη καικανονική λειτουργία.

Τιμή ανά **τεμαχ**

εννιακόσια εβδομήντα πέντε ευρώ & πενήντα λεπτά (975,50€)

ΑΤ 5.2

Αυτόνομη κλιματιστική μονάδα split 22.000 Btu/h (HAM32 ΣΧΕΤ.)

Κωδικός αναθεώρησης : HAM 32

Αυτόνομη κλιματιστική μονάδα split, ονομαστικής απόδοσης 22.000 Btu/h, νέας τεχνολογίας με ψυκτικό μέσο Freon R32, inverter, χαμηλής στάθμης θορύβου, με μεγάλο εύρος θερμοκρασίας περιβάλλοντος σύμφωνα με τις τεχνικές προδιαγραφές της μελέτης, δηλαδή

προμήθεια, μεταφορά, τοποθέτηση, συνδεσμολογία (ψυκτική και ηλεκτρολογική) και της εργασίας πλήρους εγκαταστάσεως και συνδέσεως, παραδοτέο σε πλήρη καικανονική λειτουργία.

Τιμή ανά τεμαχ

χίλια τριακόσια ογδόντα επτά ευρώ & πενήντα λεπτά (1.387,50€)

ΑΤ 5.3

Πλαστικός σωλήν PVC διαμέτρου 40mm, πίεσεως 6 ατμοσφαιρών, τοποθετημένος σε εγκατάσταση αποχετεύσεως (HAM8 ΣΧΕΤ.)

Κωδικός αναθεώρησης : HAM 8

Πλαστικός σωλήνας αποχετεύσεως διαμέτρου Φ40 από σκληρό P.V.C. πίεσεως λειτουργίας για 20°C 6,0 atm, για σύνδεση με συγκόλληση με παρεμβολή κατάλληλης κόλλας ή με σύνδεση με διαμορφούμενη μούφα στο ένα άκρο του σωλήνα και ελαστικό δακτύλιο στεγανότητας, πλήρως τοποθετημένος. Συμπεριλαμβάνονται τα ειδικά τεμάχια κάθε σχήματος (πλην σιφόνια), τα υλικά συνδέσεως στερεώσεως κλπ και η εργασία πλήρους εγκαταστάσεως και συνδέσεως

Τιμή ανά m

οκτώ ευρώ & ενενήντα τρία λεπτά (8,93€)

Ομάδα ΓΕΙΩΣΗ - ΑΝΤΙΚΕΡΑΥΝΙΚΗ ΠΡΟΣΤΑΣΙΑ

Κωδ. Αναθ/σης

ΑΤ 6.1

Φρεάτιο γείωσης διαστάσεων 40X40 cm (HAM8749.1)

Κωδικός αναθεώρησης : HAM8749.1

Φρεάτιο γείωσης διαστάσεων 40X40 cm, βάθους 30 cm τας οποίο θα τοποθετηθεί στο κάθε ηλεκτρόδιο γείωσης. Δηλαδή 1) εκσκαφή σε έδαφος γαιώδες, 2) διάστρωση πυθμένα με σκυρόδεμα 200kg τσιμέντου, 3) δόμηση πλευρικών επιφανειών με σκυρόδεμα 300kg τσιμέντου τυπυθμένα, 4) επίχριση με τσιμεντοκονίαμα των 600kg τσιμέντου του πυθμένα και των πλευρικών επιφανειών του φρεατίου και εξαγωγή και αποκόμιση των προϊόντων εκσκαφών και άχρηστων υλικών.

Τιμή ανά τεμαχ

διακόσια δέκα επτά ευρώ & εβδομήντα έξη λεπτά (217,76€)

ΑΤ 6.2

Καλύμματα φρεατίων χυτοσιδηρά (HAM8072)

Κωδικός αναθεώρησης : HAM 1

Καλύμματα φρεατίων χυτοσιδηρά, πλήρως εγκατεστημένα με το ανάλογο παρέμβυσμα στεγανοποίησεως.

Τιμή ανά Kgr

δύο ευρώ & ογδόντα πέντε λεπτά (2,85€)

ΑΤ 6.3

Ηλεκτρόδιο γείωσης 50X50X2000 mm St/Zn (HAM5 ΣΧΕΤ.)

Κωδικός αναθεώρησης : HAM 5

Ηλεκτρόδιο γείωσης τύπου σταυρού, χαλύβδινο θερμά επιψευδαργυρωμένο διαστάσεων 50X50X2000 mm, με ειδικό πλακίδιο συνδέσεως αγωγού, με διπλό σφικτήρα και με επαφή inox, καθώς και βελτιωτικό εδάφους για τη μείωση της αντίστασης, δηλαδή προμήθεια, άνοιγμα οπής, τοποθέτηση ηλεκτροδίου, γέμισμα τις οπής με βελτιωτικό εδάφους και ηλεκτρική σύνδεση και παράδοση σε πλήρη λειτουργία

Τιμή ανά m

διακόσια πενήντα ένα ευρώ & πενήντα λεπτά (251,50€)

ΑΤ 6.4

Αγωγός τύπου NYA χάλκινος, πολύκλωνος, διατομής 50 mm² (HAM44 ΣΧΕΤ.)

Κωδικός αναθεώρησης : HAM 44

Αγωγός τύπου NYA χάλκινος, πολύκλωνος, εγκαταστημένος, διατομής 50mm² και λοιπά όπως στο HAM 43, μετά της φθοράς

Τιμή ανά m

είκοσι ένα ευρώ & εξήντα τέσσερα λεπτά (21,64€)

Ομάδα ΠΥΡΑΣΦΑΛΕΙΑ

Κωδ. Αναθ/σης

ΑΤ 7.1

Ανιχνευτής καπνού μετά βάσεως κατάλληλος για εγκατάσταση στην οροφή (HAM62 ΣΧΕΤ.)

Κωδικός αναθεώρησης : HAM 62

Ανιχνευτής καπνού απλός μετά βάσεως κατάλληλος για εγκατάσταση στην οροφή, ρυθμιζόμενης φωτοευαισθησίας, με καθαριζόμενο και αντικαθιστούμενο θάλαμο, με δυνατότητα αποστράγγισης υγρασίας, ψηφιακά οριζόμενης διεύθυνσης, εσωτερικό απομονωτή βραχυκυκλώματος για την απρόσκοπτη λειτουργία του βρόγχου, πλήρως εγκατεστημένος μετά των υλικών και μικροϋλικών εγκαταστάσεως και της εργασίας για παράδοση σε πλήρη και κανονική λειτουργία.

Τιμή ανά τεμαχ

εβδομήντα εννέα ευρώ & ογδόντα οκτώ λεπτά (79,88€)

ΑΤ 7.2

Φωτεινός επαναλήπτης (HAM105 ΣΧΕΤ.)

Κωδικός αναθεώρησης : HAM 105

Φωτεινός επαναλήπτης πυρανίχνευσης για εσωτερική εγκατάσταση στηριγμένος σε μικρή βάση με ρυθμιζόμενη φωτεινότητα κατασκευασμένος από πλαστικό ABS κόκκινου χρώματος δηλαδή προμήθεια, προσκόμιση, εγκατάσταση, δοκιμή και παράδοση σε λειτουργία .

Τιμή ανά τεμαχ

ογδόντα ευρώ & ογδόντα οκτώ λεπτά (80,88€)

ΑΤ 7.3

Φαροσειρήνα συναγεμού (HAM105 ΣΧΕΤ.)

Κωδικός αναθεώρησης : ΗΛΜ 105

Φαροσειρήνα συστήματος πυρανίχνευσης για εσωτερική εγκατάσταση στηριγμένη σε μικρή βάση με ρυθμιζόμενη ένταση ήχου και μέγιστη φωτεινότητα κατασκευασμένη από πλαστικό ABS κόκκινου χρώματος δηλαδή προμήθεια, προσκόμιση, εγκατάσταση, δοκιμή και παράδοση σε λειτουργία

Τιμή ανά **τεμαχ**

ενενήντα επτά ευρώ & ογδόντα οκτώ λεπτά (97,88€)

ΑΤ 7.4

Καλώδιο τύπου LiYCY, διπολικό, διατομής 2*1,5 mm² (ΗΛΜ46 ΣΧΕΤ.)

Κωδικός αναθεώρησης : ΗΛΜ 46

Καλώδιο τύπου LiYCY, διπολικό, διατομής 2*1,5 mm², ορατό η εντοιχισμένο μετά των απαιτούμενων διμερών στηριγμάτων και των μικρουλικών τοποθετήσεως και συνδέσεως (κώς, ακροδέκτες, κλπ.) επι τόπου και τησεργασίας εγκαταστάσεως και συνδέσεως, μετα της φθοράς.

Τιμή ανά **m**

πέντε ευρώ & είκοσι οκτώ λεπτά (5,28€)

ΑΤ 7.5

Ηλεκτρικός πίναξ απο γαλβδοέλασμα Ντεκαπέ μετά θύρας, εντοιχισμένος,προστασίας P 30, διαστάσεως 50*35cm (ΗΛΜ52 ΣΧΕΤ.)

Κωδικός αναθεώρησης : ΗΛΜ 52

Πίνακας πυρανίχνευσης 2 μέχρι 8 ζωνών από πλαστικό ABS με μεταλλική πλάτη, με όλα τα απαιτούμενα όργανα λειτουργίας, ελέγχου κάθε μεμονωμένου στοιχείου στο βρόγχο, ενδείξεων, το τροφοδοτικό και τις μπαταρίες, τον προγραμματιζόμενο μικροϋπολογιστή, δηλαδή προμήθεια μεταφορά και στερέωση επί του τοίχου με πακτούμενα σιδηρά ελάσματα, συνδέσεως των εισερχομένων και απερχομένων γραμμών καθώς και κάθε εργασία για τη δοκιμή και παράδοση σε λειτουργία.

Τιμή ανά **τεμαχ**

τετρακόσια σαράντα τρία ευρώ & είκοσι πέντε λεπτά (443,25€)

ΑΤ 7.6

Κομβίο συναγερμού πυρασφάλειας (ΗΛΜ49)

Κωδικός αναθεώρησης : ΗΛΜ 49

Διακόπτης αναγγελίας φωτιάς (κομβίο συναγερμού), από ABS, IP42, με επαναφερόμενο πλαστικό και ένδειξη συναγερμού LED, κόκκινου χρώματος, δηλαδή προμήθεια, προσκόμιση, εγκατάσταση και σύνδεση.

Τιμή ανά **τεμαχ**

τριάντα ένα ευρώ & είκοσι πέντε λεπτά (31,25€)

ΑΤ 7.7

Πυροσβεστήρας κόνεως Ρα 6 Kgr. (ΗΛΜ19)

Κωδικός αναθεώρησης : ΗΛΜ 19

Πυροσβεστήρας κόνεως τύπου Ρα, φορητός πλήρης με το αντίστοιχο στήριγμα αναρτήσεώς του στον τοίχο πλήρως τοποθετημένος, δηλαδή προμήθεια, μεταφορά και στήριξη Γομώσεως 6 kg.

Τιμή ανά τεμαχ

σαράντα ευρώ & πενήντα τέσσερα λεπτά (40,54€)

ΑΤ 7.8

Πυροσβεστήρας CO2 φορητός 5Kg (HAM19 ΣΧΕΤ.)

Κωδικός αναθεώρησης : HAM 19

Πυροσβεστήρας κόνεως τύπου CO2, φορητός 5 kg πλήρης με το αντίστοιχο στήριγμα αναρτήσεώς του στον τοίχο πλήρως τοποθετημένος, δηλαδή προμήθεια, μεταφορά και στήριξη.

Τιμή ανά τεμαχ

εκατόν είκοσι δύο ευρώ & ενενήντα τέσσερα λεπτά (122,94€)

ΑΤ 7.9

Αυτόνομο φωτιστικό ασφαλείας Led (HAM60 ΣΧΕΤ.)

Κωδικός αναθεώρησης : HAM 60

Αυτόνομο φωτιστικό ασφαλείας Led, και συσσωρευτής Ni-Cd τροφοδοτούμενος απο το κεντρικό κύκλωμα ηλεκτροδότησης και περιλαμβάνει ηλεκτρονική διάταξη αυτόματης μεταγωγής, μετά των υλικών και μικροϋλικών σύνδεσης και στερέωσης, δηλ. προμήθεια, προσκόμιση, εγκατάσταση, εργασία συνδεσμολογίας και δοκιμών, παραδοτέα σε πλήρη και κανονική λειτουργία.

Τιμή ανά τεμαχ

πενήντα τρία ευρώ & τριάντα τρία λεπτά (53,33€)

Ομάδα ΗΛΕΚΤΡΙΚΑ

Κωδ. Αναθ/σης

ΑΤ 8.1

Εκσκαφή ορυγμάτων υπογείων δικτύων σε έδαφος γαιώδες ή ημιβραχώδες , με πλάτος πυθμένα έως 1,00 m, με την πλευρική απόθεση των προϊόντων εκσκαφής, για βάθος ορύγματος έως 1,00 m (ΥΔΡ3.10.1.1 ΣΧΕΤ.)

Κωδικός αναθεώρησης : ΥΔΡ6081.01

Εκσκαφή ορυγμάτων υπογείων δικτύων σε έδαφος γαιώδες ή ημιβραχώδες περιλαμβανομένων και των εκσκαφών τυχόν υπαρχουσών ασφαλτικών στρώσεων, σε κατοικημένη περιοχή ή στο εύρος κατάληψης οδικού άξονα υπό κυκλοφορία, με οποιονδήποτε τρόπο (μηχανικά μέσα με ή χωρίς χειρωνακτική υποβοήθηση) εν ξηρώ ή με υπόγεια νερά (με στάθμη ηρεμούσα ή υποβιβαζόμενη με άντληση), σύμφωνα με την μελέτη και την ΕΤΕΠ 08-01-03-01 "Εκσκαφές ορυγμάτων υπογείων δικτύων".

Η κοπή των ασφαλτικών στρώσεων ή των υπαρχουσών στρώσεων από σκυρόδεμα θα γίνεται υποχρεωτικά με ασφαλοκόπτη και η σχετική εργασία περιλαμβάνεται στην Τιμή μονάδας του άρθρου.

Η χρήση αντλιών δεν πληρώνεται ιδιαίτερα, τόσο κατά τη διάρκεια της εκσκαφής, όσο και κατά τη διάρκεια εκτέλεσης των εργασιών εντός του ορύγματος και μέχρι της αποπεράτωσης αυτών, εκτός αν προβλέπεται άλλως στην μελέτη.

Οι εκσκαφές επιμετρώνται ανά ζώνη βάθους και για κάθε ζώνη εφαρμόζεται η Τιμή που καθορίζεται στο παρόν άρθρο, αναλόγως του πλάτους του ορύγματος και της διαχείρισης των προϊόντων.

Επισημαίνεται ότι οι καθαρές στοιχείων από άοπλο ή οπλισμένο σκυρόδεμα στο εύρος του ορύγματος επιμετρώνται ιδιαίτερα με βάση τα οικεία άρθρα του τιμολογίου

Τιμή ανά κυβικό μέτρο (m³) ορύγματος, με βάση τις γραμμές πληρωμής που καθορίζονται από την μελέτη, ανάλογα με το πλάτος του πυθμένα, το βάθος του ορύγματος και την διαχείριση των προϊόντων εκσκαφών.

Τιμή ανά m³

τέσσερα ευρώ & εβδομήντα λεπτά (4,70€)

ΑΤ 8.2

Επιχώσεις ορυγμάτων υπογείων δικτύων με προϊόντα εκσκαφών, με ιδιαίτερες απαιτήσεις συμπίκνωσης (ΥΔΡ5.4)

Κωδικός αναθεώρησης : ΥΔΡ6067

Επίχωση ορυγμάτων υπογείων δικτύων σε κατοικημένες περιοχές ή στην ζώνη διέλευσης οδικών αξόνων, σε στρώσεις πάχους έως 30 cm με κατάλληλα προϊόντα εκσκαφών του έργου που έχουν αποθεθεί παραπλεύρως ή δάνεια χόματα που έχουν μεταφερθεί επί τόπου, σύμφωνα με την μελέτη και την ΕΤΕΠ 08-01-03-02 "Επανεπίχωση ορυγμάτων υπογείων δικτύων"

Στην Τιμή μονάδας περιλαμβάνονται οι πλάγιες μεταφορές των προϊόντων που έχουν αποθεθεί ή προσκομισθεί, η έκριση στο όρυγμα με μηχανικά μέσα και χειρωνακτικά (όπου απαιτείται), η διάστρωση σε στρώσεις πάχους έως 30 cm, η διαβροχή (με την προμήθεια και μεταφορά επί τόπου του νερού) και η συμπίκνωση με δονητικούς συμπικνωτές διαστάσεων ανάλογων του πλάτους του ορύγματος, ούτως ώστε να επιτευχθεί βαθμός συμπίκνωσης που αντιστοιχεί σε ξηρά φαινόμενη πυκνότητα ίση κατ' ελάχιστο με το 95% αυτής που επιτυγχάνεται εργαστηριακά κατά την τροποποιημένη δοκιμή Proctor (Proctor Modified κατά ΕΛΟΤ EN 13286-2).

Τιμή ανά κυβικό μέτρο (m³) συμπικνωμένου όγκου επίχωσης ορυγμάτων.

Τιμή ανά m³

ένα ευρώ & πενήντα πέντε λεπτά (1,55€)

ΑΤ 8.3

Σκυροδέματα μικρών έργων, για κατασκευές από σκυρόδεμα κατηγορίας C8/10 (για προστασία σωλήνων) (ΟΙΚ32.5.1)

Κωδικός αναθεώρησης : ΟΙΚ3211

Παραγωγή σκυροδέματος μικρών έργων επί τόπου, με φορητούς αναμικτήρες σκυροδέματος ή αυτοκινούμενες μπετονιέρες, ποιότητας έως C16/20, σύμφωνα με τις διατάξεις του κανονισμού τεχνολογίας σκυροδέματος (ΚΤΣ), με την διάστρωση και την συμπίκνωση αυτού επί των καλουπιών ή/και λοιπών επιφανειών υποδοχής σκυροδέματος, σύμφωνα με την μελέτη του έργου, χωρίς την δαπάνη κατασκευής των καλουπιών.

Περιλαμβάνεται η προμήθεια των υλικών επί τόπου του έργου, η εργασία ανάμιξης, οι πάσης φύσεως πλάγιες μεταφορές και η εργασία διάστρωσης και συμπίκνωσης, σε οποιαδήποτε στάθμη από το δάπεδο εργασίας. Επιμέτρηση ανά κυβικό μέτρο κατασκευασθέντος στοιχείου από σκυρόδεμα, σύμφωνα με τις προβλεπόμενες από την μελέτη διαστάσεις. Ως μικρά έργα θεωρούνται τα έργα με ημερήσια απαίτηση μέχρι 50 m³ σκυροδέματος. Για μεγαλύτερες ποσότητες, η τιμολόγηση γίνεται με βάση το άρθρο 32.02.

Τιμή ανά κυβικό μέτρο (m³)

Τιμή ανά m³

ενενήντα ευρώ & μηδέν λεπτά (90,00€)

ΑΤ 8.4

Σωλήν ηλεκτρικών γραμμών διπλού τοιχώματος, HD-PE Φ75 mm (ΗΛΜ41 ΣΧΕΤ.)

Κωδικός αναθεώρησης : ΗΛΜ 41

Σωλήν ηλεκτρικών γραμμών εύκαμπτος πλαστικός HD-PE Φ75 mm, διπλού τοιχώματος, κατάλληλος για υπόγεια δίκτυα, διαμέτρου 75 mm ., ήτοι σωλήν ευθύς μετά των απαραίτητων τμημάτων, προστομιών και μικρουλικών συνδέσεως και στερεώσεως επι τόπου και της εργασίας πλήρους εγκαταστάσεως

Τιμή ανά m

δέκα τρία ευρώ & σαράντα τέσσερα λεπτά (13,44€)

AT 8.5

Σωλήνας ηλεκτρικών γραμμών πλαστικός ευθύς Διαμέτρου Φ 16 mm (HAM41 ΣΧΕΤ.)

Κωδικός αναθεώρησης : HAM 41

Σωλήν ηλεκτρικών γραμμών πλαστικός, ορατός η εντοιχισμένος, διαμέτρου 16 mm απο P.V.C., ήτοι σωλήν ευθύς μετά των απαραίτητων τμημάτων αποσωλήνα εύκαμπτο (σπειράλ), προστομιών και μικρουλικών συνδέσεως και στερεώσεως επι τόπου και της εργασίας πλήρους εγκαταστάσεως

Τιμή ανά m

τέσσερα ευρώ & σαράντα δύο λεπτά (4,42€)

AT 8.6

Σωλήνας ηλεκτρικών γραμμών πλαστικός ευθύς Διαμέτρου Φ 20 mm (HAM41 ΣΧΕΤ.)

Κωδικός αναθεώρησης : HAM 41

Σωλήν ηλεκτρικών γραμμών πλαστικός, ορατός η εντοιχισμένος, διαμέτρου 20 mm απο P.V.C., ήτοι σωλήν ευθύς μετά των απαραίτητων τμημάτων αποσωλήνα εύκαμπτο (σπειράλ), προστομιών και μικρουλικών συνδέσεως και στερεώσεως επι τόπου και της εργασίας πλήρους εγκαταστάσεως

Τιμή ανά m

τέσσερα ευρώ & πενήντα επτά λεπτά (4,57€)

AT 8.7

Σωλήνας ηλεκτρικών γραμμών πλαστικός, σπειράλ, Φ 16 mm,ορατός η εντοιχισμένος (HAM8732.2.3)

Κωδικός αναθεώρησης : HAM8732.02.03

Σωλήνας ηλεκτρικών γραμμών πλαστικός, σπειράλ, Φ 16 mm,ορατός η εντοιχισμένος, δηλαδή σωλήνας με τα απαραίτητα πλαστικά προστόμια ίσια η καμπύλα και μικρουλικά συνδέσεως και στερεώσεως κλπ.

Τιμή ανά m

τέσσερα ευρώ & σαράντα λεπτά (4,40€)

AT 8.8

Σωλήνας ηλεκτρικών γραμμών πλαστικός, σπειράλ, Φ 20 mm,ορατός η εντοιχισμένος (HAM8732.2.3)

Κωδικός αναθεώρησης : HAM8732.2.3

Σωλήνας ηλεκτρικών γραμμών πλαστικός, σπειράλ, Φ 20 mm,ορατός η εντοιχισμένος, δηλαδή σωλήνας με τα απαραίτητα πλαστικά προστόμια ίσια η καμπύλα και μικρουλικά συνδέσεως και στερεώσεως κλπ.

Τιμή ανά m

τέσσερα ευρώ & πενήντα επτά λεπτά (4,57€)

ΑΤ 8.9

Πλαστικό κανάλι 15050mm επιτοίγιο (ΗΑΜ41 ΣΧΕΤ.)

Κωδικός αναθεώρησης : ΗΑΜ 41

Πλαστικό κανάλι επιτοίγιο διαστάσεων 150X50 mm., κατάλληλο για την όδευση καλωδίων και την τοποθέτηση ρευματοδοτών, μπουτόν, διακοπών κ.τ.λ. συμπεριλαμβανομένου του καπακιού και των ειδικών εξαρτημάτων (γωνίες κ.τ.λ.), ήτοι πλαστικό κανάλι με το καπάκι του και μετά των απαραίτητων τμημάτων και μικρουλικών συνδέσεως και στερεώσεως επι τόπου και της εργασίας πλήρους εγκαταστάσεως

Τιμή ανά m

σαράντα τρία ευρώ & δέκα εννέα λεπτά (43,19€)

ΑΤ 8.10

Καλώδιο τύπου NYM τριπολικό διατομής 3X1.5 mm², χάλκινων αγωγών ορατό η εντοιχισμένο (ΗΑΜ8766.3.1)

Κωδικός αναθεώρησης : ΗΑΜ8766.3.1

Καλώδιο τύπου NYM (Α05VV-U) τριπολικό διατομής 3X1.5 mm², χάλκινων αγωγών ορατό η εντοιχισμένο, δηλαδή προμήθεια, προσκόμιση υλικών και μικρουλικών(κολλάρα, κοχλίες, μούφες, τσιμεντοκονίαμα, τακάκια, πέδιλα, κασσιτεροκόλληση, μονωτικά πάσης φύσεως, όπως και ειδικά στηρίγματα η αναλογία εσχάρας, καλωδίων κλπ.) επί τόπου και εργασία διανοίξεως αυλάκων και σπών σε οποιοδήποτε στοιχείο του κτιρίου τοποθετήσεως, διαμορφώσεως και συνδέσεως των άκρων αυτού (στα κυτία και εξαρτήματα τηςεγκαταστάσεως) και πλήρους εγκαταστάσεως.

Τιμή ανά m

πέντε ευρώ & τριάντα λεπτά (5,30€)

ΑΤ 8.11

Καλώδιο τύπου NYM τριπολικό διατομής 3X2.5 mm², χάλκινων αγωγών ορατό η εντοιχισμένο (ΗΑΜ8766.3.2)

Κωδικός αναθεώρησης : ΗΑΜ8766.3.2

Καλώδιο τύπου NYM (Α05VV-U) τριπολικό διατομής 3X2.5 mm², χάλκινων αγωγών ορατό η εντοιχισμένο, δηλαδή προμήθεια, προσκόμιση υλικών και μικρουλικών(κολλάρα, κοχλίες, μούφες, τσιμεντοκονίαμα, τακάκια, πέδιλα, κασσιτεροκόλληση, μονωτικά πάσης φύσεως, όπως και ειδικά στηρίγματα η αναλογία εσχάρας, καλωδίων κλπ.) επί τόπου και εργασία διανοίξεως αυλάκων και σπών σε οποιοδήποτε στοιχείο του κτιρίου τοποθετήσεως, διαμορφώσεως και συνδέσεως των άκρων αυτού (στα κυτία και εξαρτήματα τηςεγκαταστάσεως) και πλήρους εγκαταστάσεως.

Τιμή ανά m

έξι ευρώ & ογδόντα ένα λεπτά (6,81€)

ΑΤ 8.12

Καλώδιο τύπου NYM τριπολικό διατομής 3X4 mm², χάλκινων αγωγών ορατό η εντοιχισμένο (ΗΑΜ8766.3.3)

Κωδικός αναθεώρησης : ΗΑΜ8766.3.3

Καλώδιο τύπου NYM (Α05VV-U) τριπολικό διατομής 3X4 mm², χάλκινων αγωγών ορατό η εντοιχισμένο, δηλαδή προμήθεια, προσκόμιση υλικών και μικρουλικών(κολλάρα, κοχλίες, μούφες, τσιμεντοκονίαμα, τακάκια, πέδιλα, κασσιτεροκόλληση, μονωτικά πάσης φύσεως, όπως και ειδικά στηρίγματα η αναλογία εσχάρας, καλωδίων κλπ.) επί τόπου και εργασία διανοίξεως αυλάκων και σπών

σε οποιοδήποτε στοιχείο του κτιρίου τοποθέτησως, διαμορφώσεως και συνδέσεως των άκρων αυτού (στα κυτία και εξαρτήματα της εγκαταστάσεως) και πλήρους εγκαταστάσεως.

Τιμή ανά m

επτά ευρώ & επτά λεπτά (7,07€)

ΑΤ 8.13

Καλώδιο τύπου NYΥ τριπολικό διατομής 3Χ6 mm2, για τοποθέτηση μέσα στο έδαφος (ΗΛΜ8773.3.4)

Κωδικός αναθεώρησης : ΗΛΜ8773.3.4

Καλώδιο τύπου NYΥ (E1VV-U) τριπολικό διατομής 3Χ6 mm2, για τοποθέτηση μέσα στο έδαφος, δηλαδή αγωγός, υλικά συνδέσεως και επισημάνσεως (μούφες,πέδιλα, αναλογία οπτοπλίνθων επισημάνσεως, αναλογία άμμου κλπ.) και μικρουλικά επι τόπου και εργασία τοποθέτησεως διακλαδώσεως δοκιμών μονώσεως για πλήρη και κανονική λειτουργία.

Τιμή ανά m

οκτώ ευρώ & είκοσι τρία λεπτά (8,23€)

ΑΤ 8.14

Καλώδιο τύπου NYΥ πενταπολικό διατομής 5Χ6 mm2, ορατό η εντοιχισμένο (ΗΛΜ8774.6.4)

Κωδικός αναθεώρησης : ΗΛΜ8774.6.4

Καλώδιο τύπου NYΥ (E1VV-U) πενταπολικό διατομής 5Χ6 mm2, ορατό η εντοιχισμένο, δηλαδή προμήθεια, προσκόμιση υλικών και μικρουλικών(κολλάρα, κοχλίες, μούφες, τσιμεντοκονίαμα, τακάκια, πέδιλα,κασσιτεροκόλληση, μονωτικά, ειδικά στηρίγματα, η αναλογία εσχάρας καλωδίων κλπ) επι τόπου και εργασία διανοίξεως αυλάκων και οπών σε οποιοδήποτε στοιχείο του κτιρίου, τοποθέτηση, διαμόρφωση και σύνδεση των άκρων του (στα κυτία και τα εξαρτήματα της εγκαταστάσεως) και πλήρης εγκατάσταση παραδοτέο σε κανονική λειτουργία.

Τιμή ανά m

δώδεκα ευρώ & οκτώ λεπτά (12,08€)

ΑΤ 8.15

Καλώδιο τύπου NYΥ τριπολικό με ουδέτερο μειωμένης διατομής 3Χ35+16 mm2, ορατό η εντοιχισμένο (ΗΛΜ8774.4.2)

Κωδικός αναθεώρησης : ΗΛΜ8774.4.2

Καλώδιο τύπου NYΥ (J1VV-U) τριπολικό με ουδέτερο μειωμένης διατομής 3Χ35+16 mm2, ορατό η εντοιχισμένο, δηλαδή προμήθεια, προσκόμιση υλικών και μικρουλικών (κολλάρα, κοχλίες, μούφες, τσιμεντοκονίαμα, τακάκια, πέδιλα,κασσιτεροκόλληση, μονωτικά, ειδικά στηρίγματα, η αναλογία εσχάρας καλωδίων κλπ) επι τόπου και εργασία διανοίξεως αυλάκων και οπών σε οποιοδήποτε στοιχείο του κτιρίου, τοποθέτηση, διαμόρφωση και σύνδεση των άκρων του (στα κυτία και τα εξαρτήματα της εγκαταστάσεως) και πλήρης εγκατάσταση παραδοτέο σε κανονική λειτουργία.

Τιμή ανά m

τριάντα έξι ευρώ & εβδομήντα δύο λεπτά (36,72€)

ΑΤ 8.16

Καλώδιο τύπου NYΥ μονοπολικό διατομής 1Χ16 mm2, ορατό η εντοιχισμένο (ΗΛΜ8774.1.6)

Κωδικός αναθεώρησης : ΗΛΜ8774.1.6

Καλώδιο τύπου NYU (J1VV-U) μονοπολικό διατομής 1X16 mm², ορατό η εντοιχισμένο, δηλαδή προμήθεια, προσκόμιση υλικών και μικρουλικών(κολλάρα, κοχλίες, μούφες, τσιμεντοκονίαμα, τακάκια, πέδιλα,κασσιτεροκόλληση, μονωτικά, ειδικά στηρίγματα, η αναλογία εσχάρας καλωδίων κλπ) επι τόπου και εργασία διανοίξεως αυλάκων και οπών σε οποιοδήποτε στοιχείο του κτιρίου, τοποθέτηση, διαμόρφωση και σύνδεση των άκρων του (στα κυτία και τα εξαρτήματα της εγκαταστάσεως) και πλήρης εγκατάσταση παραδοτέο σε κανονική λειτουργία.

Τιμή ανά m

επτά ευρώ & εξήντα έξη λεπτά (7,66€)

ΑΤ 8.17

Κυτίο διακλαδώσεως πλαστικό Φ 70 mm, ορατό η εντοιχισμένο (ΗΛΜ8735.2.1)

Κωδικός αναθεώρησης : ΗΛΜ8735.2.1

Κυτίο διακλαδώσεως πλαστικό Φ 70 mm, ορατό η εντοιχισμένο δηλαδή κυτίο και μικρουλικά (γύψος, πίσσα μονωτική, κανάβι, μίνιο, ξύλινα τακάκια, βίδες, μαστοί, διαστολές, συστολές, κόντρα παξιμάδια, τάπες) επι τόπου και εργασία πλήρους εγκαταστάσεως και συνδέσεως.

Τιμή ανά τεμαχ

τέσσερα ευρώ & δύο λεπτά (4,02€)

ΑΤ 8.18

Ηλεκτρικός πίνακας απο γαλβδοέλασμα "ντεκαπέ" (DKP) και μορφοσίδηρο με πόρτα προστασίας P 30 επίτοιχος διαστάσεων 60X40 cm περίπου (ΗΛΜ8840.2.2)

Κωδικός αναθεώρησης : ΗΛΜ8840.2.2

Ηλεκτρικός πίνακας απο γαλβδοέλασμα "ντεκαπέ" (DKP) και μορφοσίδηρο με πόρτα προστασίας P 30 επίτοιχος διαστάσεων 60X40 cm περίπου, χωρίς τα όργανά του (διακόπτες, ασφάλειες, ενδεικτικές λυχνίες κλπ.) αλλά με τα απαραίτητα στηρίγματα οπές εισόδου και εξόδου των ηλεκτρικών γραμμών, ακροδέκτες, καλωδιώσεις εσωτερικής συνδεσμολογίας κλπ. μικρουλικά καθώς και τον χρωματισμό των μεταλλικών μερών αυτού με βασικό χρώμα, στόκο πιστολίου και δύο στρώματα εφημένου βερνικοχρώματος, δηλαδή προμήθεια και εργασία εσωτερικής συνδεσμολογίας των οργάνων, διάνοιξη οπής ερμαρίου,εντοίχιση και στερέωση η στερέωση επι του τοίχου με πακτούμενα σιδηρά ελάσματα, συνδέσεως των εισερχομένων και απερχομένων γραμμών καθώς και κάθε εργασία για την δοκιμή και παράδοση σε λειτουργία.

Τιμή ανά τεμαχ

διακόσια σαράντα εννέα ευρώ & εξήντα τέσσερα λεπτά (249,64€)

ΑΤ 8.19

Ηλεκτρικός πίνακας απο γαλβδοέλασμα "ντεκαπέ" (DKP) και μορφοσίδηρο με πόρτα προστασίας P 30 επίτοιχος διαστάσεων 80X60 cm περίπου (ΗΛΜ8840.2.3)

Κωδικός αναθεώρησης : ΗΛΜ8840.2.3

Ηλεκτρικός πίνακας απο γαλβδοέλασμα "ντεκαπέ" (DKP) και μορφοσίδηρο με πόρτα προστασίας P 30 επίτοιχος διαστάσεων 80X60 cm περίπου, χωρίς τα όργανά του (διακόπτες, ασφάλειες, ενδεικτικές λυχνίες κλπ.) αλλά με τα απαραίτητα στηρίγματα οπές εισόδου και εξόδου των ηλεκτρικών γραμμών, ακροδέκτες, καλωδιώσεις εσωτερικής συνδεσμολογίας κλπ. μικρουλικά καθώς και τον χρωματισμό των μεταλλικών μερών αυτού με βασικό χρώμα, στόκο πιστολίου και δύο στρώματα εφημένου βερνικοχρώματος, δηλαδή προμήθεια και εργασία εσωτερικής συνδεσμολογίας των οργάνων, διάνοιξη οπής ερμαρίου,εντοίχιση και στερέωση η στερέωση επι του τοίχου με πακτούμενα σιδηρά ελάσματα, συνδέσεως των εισερχομένων και απερχομένων γραμμών καθώς και κάθε εργασία για την δοκιμή και παράδοση σε λειτουργία.

Τιμή ανά τεμαχ

τριακόσια είκοσι εννέα ευρώ & εξήντα πέντε λεπτά (329,65€)

ΑΤ 8.20

Κυβώτιο ηλεκτρικής διανομής (πίλλαρ) (HAM9350)

Κωδικός αναθεώρησης : HAM9350

Κιβώτιο ηλεκτρικής διανομής (πίλλαρ) δηλαδή προμήθεια, μεταφορά και τοποθέτηση ενός πύλλαρ κατασκευασμένου από μεταλλικά πλαίσια από προφίλ (σιδηρογωνίες, λάμες κ.λ.π) συγκολλημένα ή συνδεδεμένα με κοχλίες και εξωτερικό μεταλλικό κιβώτιο από χαλυβδόελασμα ΝΤΕΚΑΠΕ πρεσσαριστό πάχους 2 mm. Οι εσωτερικές ωφέλιμες διαστάσεις του θα είναι: πλάτος 0,60 m, ύψος 1,00 m, και βάθος 0,40 m. Ο χώρος θα κλείνει με μονόφυλλη θύρα. Η θύρα α) θα κλείνει με την βοήθεια ελαστικού παρεμβυσματος, β) περιμετρικά θα είναι δύο φορές κεκαμμένες κατά ορθή γωνία (στρανταριστές) για να παρουσιάζει αυξημένη αντοχή στην παραμόρφωση και να εφαρμόζει καλά στο κλείσιμο, γ) θα αναρτώνται στο σώμα του πύλλαρ με την βοήθεια μεντεσέδων βαρέως τύπου και δ) θα έχει ανεξάρτητη χωνευτή κλειδαριά. Στον εσωτερικό χώρο θα υπάρχει κατασκευή από σιδηρογωνίες, ελάσματα κ.λ.π για την στερέωση της ηλεκτρικής διανομής. Το επάνω μέρος του πύλλαρ θα έχει σχήμα στέγης ή τόξου και θα προεξέχει της υπόλοιπης κατασκευής κατά 6 εκ. Ολόκληρη η κατασκευή θα είναι στεγανή στην βροχή και αφού προηγηθεί επιμελής καθαρισμός θα βαφεί με δύο στρώσεις χρώματος μινίου και δύο στρώσεις από βερνικόχρωμα αποχρόσεως της αρεσκείας της Υπηρεσίας.

Τιμή ανά τεμαχ

διακόσια ογδόντα πέντε ευρώ & σαράντα τρία λεπτά (285,43€)

ΑΤ 8.21

Ενδεικτική λυχνία μεταλλικών πινάκων STAB και πεδίων τάσεως μέχρι 500 V πλήρης (HAM8924)

Κωδικός αναθεώρησης : HAM8924

Ενδεικτική λυχνία μεταλλικών πινάκων STAB και πεδίων τάσεως μέχρι 500 V πλήρης, εγκατεστημένη σε πίνακα διανομής ηλεκτρικής ενέργειας, τύπου επίτοιχου η επιδαπέδιου ερμάριου (πεδίου), με ασφάλεια πορσελάνης 25/2 A πλήρους, τα υλικά και μικρουλικά εγκαταστάσεως και συνδέσεως και την εργασία, παραδοτέο σε πλήρη και κανονική λειτουργία.

Τιμή ανά τεμαχ

δέκα εννέα ευρώ & ογδόντα λεπτά (19,80€)

ΑΤ 8.22

Διακόπτης πινάκων ενδεικτικού τύπου 5TE SIEMENS απλός τριπολικός Εντάσεως 80A (HAM55 ΣΧΕΤ.)

Κωδικός αναθεώρησης : HAM 55

Διακόπτης πινάκων ενδεικτικού τύπου 5TE SIEMENS (ραγοδιακόπτης) περιορισμένων διαστάσεων χωνευτός με μοχλίσκο, δηλαδή προμήθεια, προσκόμιση, εγκατάσταση και παράδοση σε λειτουργία απλός τριπολικός Εντάσεως 80 A.

Τιμή ανά τεμαχ

τριάντα δύο ευρώ & εξήντα οκτώ λεπτά (32,68€)

ΑΤ 8.23

Διακόπτης πινάκων ενδεικτικού τύπου 5TE SIEMENS απλός τριπολικός Εντάσεως 25 A (HAM55 ΣΧΕΤ.)

Κωδικός αναθεώρησης : HAM 55

Διακόπτης πινάκων ενδεικτικού τύπου 5TE SIEMENS (ραγοδιακόπτης) περιορισμένων διαστάσεων χωνευτός με μοχλίσκο, δηλαδή προμήθεια, προσκόμιση, εγκατάσταση και παράδοση σε λειτουργία απλός τριπολικός Εντάσεως 25 A.

Τιμή ανά τεμαχ
είκοσι ευρώ & σαράντα δύο λεπτά (20,42€)

ΑΤ 8.24

Ρελέ καστανίας (ελέγχου φωτισμού) 16 A (HAM55 ΣΧΕΤ.)

Κωδικός αναθεώρησης : HAM 55

Ρελέ καστανίας (ελέγχου φωτισμού) 16 A, δηλαδή προμήθεια, προσκόμιση, εγκατάσταση και παράδοση σε λειτουργία.

Τιμή ανά τεμαχ
είκοσι ευρώ & σαράντα δύο λεπτά (20,42€)

ΑΤ 8.25

Αυτόματος ηλεκτρονικός διακόπτης διαρροής τετραπολικός 4 x 40 A 30 mA (HAM55)

Κωδικός αναθεώρησης : HAM 55

Αυτόματος ηλεκτρονικός διακόπτης διαρροής 30 mA, τετραπολικός 4X40 A για τοποθέτηση εντός πίνακα διανομής, με τα υλικά και μικροϋλικά εγκατάστασης και σύνδεσης και της εργασίας παράδοσης σε πλήρη και κανονική λειτουργία.

Τιμή ανά τεμαχ
εξήντα τρία ευρώ & είκοσι εννέα λεπτά (63,29€)

ΑΤ 8.26

Μικροαυτόματος διακόπτης, ενδεικτικού τύπου WL - SIEMENS, εντάσεως 10 A, μονοπολικός (HAM55)

Κωδικός αναθεώρησης : HAM 55

Μικροαυτόματος διακόπτης, ενδεικτικού τύπου WL - SIEMENS, εντάσεως 10 A, μονοπολικός εντός μεταλλικού πίνακος, πλήρης και λοιπά όπως στο HAM 53

Τιμή ανά τεμαχ
δέκα ευρώ & δέκα τρία λεπτά (10,13€)

ΑΤ 8.27

Μικροαυτόματος διακόπτης, ενδεικτικού τύπου WL - SIEMENS, εντάσεως 16 A, μονοπολικός (HAM55 ΣΧΕΤ.)

Κωδικός αναθεώρησης : HAM 55

Μικροαυτόματος διακόπτης, ενδεικτικού τύπου WL - SIEMENS, εντάσεως 16 A, μονοπολικός εντός μεταλλικού πίνακος, πλήρης και λοιπά όπως στο HAM 53

Τιμή ανά τεμαχ
ένδεκα ευρώ & εβδομήντα πέντε λεπτά (11,75€)

ΑΤ 8.28

Μικροαυτόματος διακόπτης, ενδεικτικού τύπου WL - SIEMENS, εντάσεως 20 A, μονοπολικός (HAM55ΣΧΕΤ.)

Κωδικός αναθεώρησης : HAM 55

Μικροαυτόματος διακόπτης, ενδεικτικού τύπου WL - SIEMENS, εντάσεως 20 A, μονοπολικός εντός μεταλλικού πίνακος, πλήρης και λοιπά όπως στο HAM 53

Τιμή ανά τεμαχ

δέκα τρία ευρώ & είκοσι οκτώ λεπτά (13,28€)

ΑΤ 8.29

Διακόπτης πινάκων ενδεικτικού τύπου 5TE SIEMENS (ραγοδιακόπτης)περιορισμένων διαστάσεων χωνευτός, απλός διπολικός εντάσεως 20 A, με μοχλίσκο (HAM8880.2.1)

Κωδικός αναθεώρησης : HAM8880.2.1

Διακόπτης πινάκων ενδεικτικού τύπου 5TE SIEMENS (ραγοδιακόπτης)περιορισμένων διαστάσεων χωνευτός, απλός διπολικός εντάσεως 20 A, με μοχλίσκο, δηλαδή προμήθεια, προσκόμιση, εγκατάσταση και παράδοση σε λειτουργία.

Τιμή ανά τεμαχ

δέκα εννέα ευρώ & πενήντα δύο λεπτά (19,52€)

ΑΤ 8.30

Διακόπτης πινάκων ενδεικτικού τύπου 5TE SIEMENS (ραγοδιακόπτης)περιορισμένων διαστάσεων χωνευτός, απλός διπολικός εντάσεως 25 A, με μοχλίσκο (HAM8880.2.1)

Κωδικός αναθεώρησης : HAM8880.2.1

Διακόπτης πινάκων ενδεικτικού τύπου 5TE SIEMENS (ραγοδιακόπτης)περιορισμένων διαστάσεων χωνευτός, απλός διπολικός εντάσεως 25 A, με μοχλίσκο, δηλαδή προμήθεια, προσκόμιση, εγκατάσταση και παράδοση σε λειτουργία.

Τιμή ανά τεμαχ

είκοσι ευρώ & πενήντα πέντε λεπτά (20,55€)

ΑΤ 8.31

Διακόπτης πινάκων ενδεικτικού τύπου 5TE SIEMENS (ραγοδιακόπτης)περιορισμένων διαστάσεων χωνευτός, απλός τριπολικός εντάσεως 25 A, με μοχλίσκο (HAM8880.3.1)

Κωδικός αναθεώρησης : HAM8880.3.1

Διακόπτης πινάκων ενδεικτικού τύπου 5TE SIEMENS (ραγοδιακόπτης)περιορισμένων διαστάσεων χωνευτός, απλός τριπολικός εντάσεως 25 A, με μοχλίσκο, δηλαδή προμήθεια, προσκόμιση, εγκατάσταση και παράδοση σε λειτουργία.

Τιμή ανά τεμαχ

είκοσι τρία ευρώ & εξήντα τέσσερα λεπτά (23,64€)

ΑΤ 8.32

Διακόπτης φωτισμού απλός μετά πλήκτρον, εντάσεως 10 A, τάσεως 250 V, στεγανός (HAM49)

Κωδικός αναθεώρησης : HAM 49

Διακόπτης φωτισμού απλός μετά πλήκτρον, εντάσεως 10 A, τάσεως 250 V, στεγανός, ήτοι προήθεια, προσκόμιση, εγκατάσταση και σύνδεση.

Τιμή ανά **τεμαχ**

δέκα πέντε ευρώ & δέκα λεπτά (15,10€)

AT 8.33

Μπουτόν φωτισμού (HAM8804)

Κωδικός αναθεώρησης : HAM8804

Μπουτόν φωτισμού, με το κουτί, δηλαδή προμήθεια, προσκόμιση, εγκατάσταση και σύνδεση.

Τιμή ανά **τεμαχ**

ένδεκα ευρώ & εξήντα πέντε λεπτά (11,65€)

AT 8.34

Ρευματοδότης χωνευτός με προστασία SCHUKO - Εντάσεως 16 A, με το κουτί (HAM8826.3.1)

Κωδικός αναθεώρησης : HAM8826.3.1

Ρευματοδότης με προστασία, χωνευτός με το κουτί του, δηλαδή προμήθεια προσκόμιση ,μικροϋλικά εγκατάσταση και σύνδεση, παραδοτέος σε λειτουργία .

Τιμή ανά **τεμαχ**

δέκα έξι ευρώ & πέντε λεπτά (16,05€)

AT 8.35

Ρευματοδότης στεγανός χωνευτός πλήρης SCHUKO - Εντάσεως 16 A (HAM8827.2.2)

Κωδικός αναθεώρησης : HAM8827.2.2

Ρευματοδότης στεγανός χωνευτός βακελίτου διπολικός με γείωση εντάσεως 16 A, πλήρης, δηλαδή προμήθεια, προσκόμιση ρευματοδότη και μικροϋλικών, εγκατάσταση και σύνδεση.

Τιμή ανά **τεμαχ**

είκοσι ευρώ & ογδόντα λεπτά (20,80€)

AT 8.36

Φωτιστικό σώμα LED, 60X60εκ. 4500 K (HAM59 ΣΧΕΤ.)

Κωδικός αναθεώρησης : HAM 59

Φωτιστικό σώμα led, επιτοίχιο διαστάσεων 60X60 εκ., στεγασμένων χώρων, ισχύος περίπου 35 Watt, χρωματικής απόδοσης 4500 K, αποτελούμενο από ατσάλινη λαμαρίνα βαμμένη ηλεκτροστατικά, με ενσωματωμένα τα όργανα αφής, και εργασία πλήρους εγκαταστάσεως. Παράδοση σε πλήρη και κανονική λειτουργία.

Τιμή ανά τεμαχ

ενενήντα τρία ευρώ & πενήντα έξι λεπτά (93,56€)

ΑΤ 8.37

Φωτιστικό απλικά IP 44 και led ισχύος 5W για WC (HAM60)

Κωδικός αναθεώρησης : HAM 60

Φωτιστικό σώμα στεγανό, τοίχου η οροφής, τύπου απλικά μεταλλική, προστασίας IP 44 και ισχύος 5W, χρωματικής απόδοσης 4500 K, ήτοι φωτιστικό σώμα led και μικρουλικά επι τόπου και εργασία εγκαταστάσεως και δοκιμών για παράδοση σε λειτουργία.

Τιμή ανά τεμαχ

σαράντα πέντε ευρώ & δέκα επτά λεπτά (45,17€)

ΑΤ 8.38

Ηλεκτρική συσκευή στεγνώματος χεριών πλήρης (HAM8177)

Κωδικός αναθεώρησης : HAM8177

Ηλεκτρική συσκευή στεγνώματος χεριών πλήρης, ισχύος περίπου 1500W, Αλουμινίου, με φωτοκύταρο, ζεστού αέρα, με ταχύτητα αέρα: 20m/s και Όγκος αέρα: 172m³/h, ταχύτητα μοτέρ: 3000στρ/λεπτό. δηλαδή προμήθεια,προσκόμιση, τοποθέτηση, σύνδεση με το ηλεκτρικό δίκτυο, δοκιμή και παράδοση σε πλήρη λειτουργία.

Τιμή ανά τεμαχ

εκατόν πενήντα τέσσερα ευρώ & εβδομήντα τέσσερα λεπτά (154,74€)

<p>ΣΥΝΤΑΧΘΗΚΕ ΑΓΙΟΣ ΝΙΚΟΛΑΟΣ 04-08-2021</p> <p>ΚΑΡΥΩΤΑΚΗΣ ΣΤΑΥΡΟΣ Πολιτικός Μηχανικός</p> <p>ΝΙΚΟΛΑΟΣ ΚΑΡΑΒΕΛΑΚΗΣ Ηλεκτρολόγος Μηχανικός ΤΕ</p>		<p>ΘΕΩΡΗΘΗΚΕ ΑΓΙΟΣ ΝΙΚΟΛΑΟΣ 04-08-2021</p> <p>Η ΑΝ. ΠΡΟΙΣΤΑΜΕΝΗ ΤΗΣ ΔΙΕΥΘΥΝΣΗΣ ΜΕΛΕΤΩΝ</p> <p>ΜΑΡΙΑ ΑΔΑΜ ΠΡΑΤΣΙΝΑΚΗ Αρχιτέκτων Μηχανικός</p>
---	--	--

ΕΛΛΗΝΙΚΗ ΔΗΜΟΚΡΑΤΙΑ
ΠΕΡΙΦΕΡΕΙΑ ΚΡΗΤΗΣ
ΔΗΜΟΣ ΑΓΙΟΥ ΝΙΚΟΛΑΟΥ



ΔΙΕΥΘΥΝΣΗ ΜΕΛΕΤΩΝ
ΤΜΗΜΑ ΕΚΠΟΝΗΣΗΣ
ΜΕΛΕΤΩΝ

Εργο

**ΑΠΟΚΑΤΑΣΤΑΣΗ ΚΤΗΡΙΟΥ ΔΗΜΟΤΙΚΟΥ
ΣΧΟΛΕΙΟΥ ΦΙΝΟΚΑΛΙΑ ΓΙΑ ΤΗ
ΔΗΜΙΟΥΡΓΙΑ ΚΕΝΤΡΟΥ ΕΝΗΜΕΡΩΣΗΣ
ΓΙΑ ΤΟ ΚΛΙΜΑ ΚΑΙ ΤΟ ΠΕΡΙΒΑΛΛΟΝ**

Προυπ

263.329,00 Ευρώ (με Φ.Π.Α. 24 %)

Πηγή

Το έργο χρηματοδοτείται από το Πρόγραμμα "Αγροτική Ανάπτυξη της Ελλάδας 2014 - 2020" με συγχρηματοδότηση από το Ε.Γ.Τ.Α.Α. και συγκεκριμένα από την ΣΑ 082/1. Ο κωδικός ΣΑΕ του έργου είναι 2017ΣΕ08210000 και ο κωδικός ΟΠΣΑΑ είναι ο 0011388647

Χρήση

2021

ΕΙΔΙΚΗ ΣΥΓΓΡΑΦΗ ΥΠΟΧΡΕΩΣΕΩΝ

1. ΓΕΝΙΚΑ

ΑΡΘΡΟ 1.1 - Αντικείμενο της Ε.Σ.Υ.

Αντικείμενο της παρούσης Ειδικής Συγγραφής Υποχρεώσεων (Ε.Σ.Υ.) είναι η διατύπωση των Γενικών και Ειδικών Όρων, σύμφωνα με τους οποίους και σε συνδυασμό με τους λοιπούς όρους της σύμβασης, τα λοιπά συμβατικά τεύχη, τις ισχύουσες τεχνικές προδιαγραφές, τα σχέδια και διαγράμματα που έχουν εγκριθεί, καθώς και τις έγγραφες οδηγίες της Διευθύνουσας το έργο Υπηρεσίας, πρόκειται να κατασκευασθεί το έργο ΑΠΟΚΑΤΑΣΤΑΣΗ ΚΤΗΡΙΟΥ ΔΗΜΟΤΙΚΟΥ ΣΧΟΛΕΙΟΥ ΦΙΝΟΚΑΛΙΑ ΓΙΑ ΤΗ ΔΗΜΙΟΥΡΓΙΑ ΚΕΝΤΡΟΥ ΕΝΗΜΕΡΩΣΗΣ ΓΙΑ ΤΟ ΚΛΙΜΑ ΚΑΙ ΤΟ ΠΕΡΙΒΑΛΛΟΝ και πρόκειται να συσταθεί η σχετική εργολαβική σύμβαση. Οι όροι αυτοί συμπληρώνουν τους όρους της Διακήρυξης και συμπληρώνονται με τους όρους των λοιπών Τευχών Δημοπράτησης (Τ.Δ.). Η συμμετοχή του εργολάβου στη δημοπρασία προϋποθέτει πλήρη και ανεπιφύλακτη αποδοχή των όρων της σύμβασης.

ΑΡΘΡΟ 1.2 - Αντικείμενο της εργολαβικής σύμβασης - Προδιαγραφές και λοιποί όροι εκτελέσεως των εργασιών

Το τεχνικό κείμενο της υπόψη εργολαβίας είναι αυτό που περιγράφεται στο τεύχος της Τεχνικής Έκθεσης της παρούσης Μελέτης. Οι κατηγορίες, τα είδη και οι ποσότητες των εργασιών του έργου περιλαμβάνονται στον Προϋπολογισμό Μελέτης. Συμβατικές τιμές μονάδος των εργασιών είναι οι τιμές μονάδας που θα περιλαμβάνονται στο Τιμολόγιο προσφοράς του Αναδόχου του έργου. Συμβατικό χρηματικό αντικείμενο της εργολαβίας είναι το συνολικό ποσό που περιλαμβάνεται στη σύμβαση για την κατασκευή του έργου και αποτελείται από τη δαπάνη των εργασιών όπως αυτή διαμορφώνεται με την προσφορά του αναδόχου, από τη δαπάνη για γενικά έξοδα (Γ.Ε.) και όφελος εργολάβου (Ο.Ε.), από τα κονδύλια για απρόβλεπτες δαπάνες και αναθεώρηση που προβλέπονται στον Προϋπολογισμό Μελέτης και από τον Φόρο Προστιθέμενης Αξίας (Φ.Π.Α.) που αναλογεί.

Γενικά οι πάσης φύσεως εργασίες θα εκτελεσθούν σύμφωνα με τις ισχύουσες Ε.Τ.Ε.Π., που αναφέρονται στα εγκεκριμένα Ενιαία Τιμολόγια, σύμφωνα με τον "Κανονισμό Περιγραφικών Τιμολογίων Εργασιών για δημόσιες συμβάσεις έργων" (απόφαση του Υπουργείου Υποδομών και Μεταφορών ΦΕΚ 1746/19.05.2017).

Επίσης πέραν των πιο πάνω, η εκτέλεση των εργασιών θα πρέπει να γίνει σύμφωνα με τα οριζόμενα στην εγκεκριμένη μελέτη περιβαλλοντικών επιπτώσεων ή σύμφωνα με τους όρους της απόφασης για απαλλαγή του έργου από την υποχρέωση σύνταξης μελέτης περιβαλλοντικών επιπτώσεων (εφόσον υπάρχει τέτοια). Η ενημέρωση για την ύπαρξη των πιο πάνω και η γνώση του περιεχομένου αυτών αποτελεί συμβατική υποχρέωση του αναδόχου του έργου και ουδεμία άγνοια δικαιολογείται.

Όλες οι απαραίτητες δαπάνες για εφαρμογή των σχετικών με την προστασία του περιβάλλοντος, βαρύνουν αποκλειστικά τον ανάδοχο και ουδεμία απαίτηση εκ μέρους του για την καταβολή πρόσθετης αποζημίωσης γίνεται δεκτή.

Τα προϊόντα εκσκαφής που πλεονάζουν και κατά συνέπεια δεν απαιτούνται για την εκτέλεση του έργου, θα απομακρύνονται από τη θέση του έργου και θα μεταφέρονται από τον ανάδοχο σε θέσεις που επιτρέπονται από τα πιο πάνω, τηρουμένων των διατάξεων που επιβάλλει η σχετική νομοθεσία.

Ο ανάδοχος υποχρεούται στη διάστρωση των προϊόντων στους χώρους απόθεσης ώστε να εξασφαλιστεί η σταθεροποίηση τους με κατάλληλη συμπύκνωση και οι επιφάνειες που θα προκύψουν να είναι βατές σε οχήματα και αξιοποιήσιμες στην τελική διαμόρφωσή τους, προκειμένου να ολοκληρωθούν τυχόν έργα αποκατάστασης.

ΑΡΘΡΟ 1.3 - Γενική ισχύς Τιμολογίου

1.3.1 Στις τιμές του προϋπολογισμού και του Τιμολογίου της Υπηρεσίας περιλαμβάνονται όλες οι σχετικές δαπάνες, του αναδόχου» και στο σχετικό Περιγραφικό Τιμολόγιο Έργων, που έχει εγκριθεί με τον "Κανονισμό Περιγραφικών Τιμολογίων Εργασιών για δημόσιες συμβάσεις έργων" (απόφαση του Υπουργείου Υποδομών και Μεταφορών ΦΕΚ 1746/19.05.2017).

1.3.2 Η προσφορά για την εκτέλεση του έργου ΑΠΟΚΑΤΑΣΤΑΣΗ ΚΤΗΡΙΟΥ ΔΗΜΟΤΙΚΟΥ ΣΧΟΛΕΙΟΥ ΦΙΝΟΚΑΛΙΑ ΓΙΑ ΤΗ ΔΗΜΙΟΥΡΓΙΑ ΚΕΝΤΡΟΥ ΕΝΗΜΕΡΩΣΗΣ ΓΙΑ ΤΟ ΚΛΙΜΑ ΚΑΙ ΤΟ ΠΕΡΙΒΑΛΛΟΝ δίδεται με πλήρη ευθύνη του αναδόχου και μετά από εκτίμηση και συνδυασμό των μέσων που διαθέτει των πραγματικών δεδομένων εκτέλεσης του έργου και αποδεικνύει ότι έλαβε γνώση όλων των γενικών, ειδικών και τεχνικών όρων που αποτελούν συμβατική υποχρέωσή του, χωρίς να του παρέχεται η δυνατότητα υποβολής καμίας εκ των υστέρων αιτίτησης και προβολής οποιουδήποτε ισχυρισμού.

ΑΡΘΡΟ 1.4 – Σύμβαση

Με τον όρο «Σύμβαση» νοείται η σύμβαση που περιγράφεται στο τεύχος Διακήρυξης σε συνδυασμό με τα λοιπά τεύχη Δημοπράτησης, με βάση τα οποία ο ανάδοχος: - Θα εκτελέσει τις εργασίες οι οποίες περιγράφονται στην Τεχνική Περιγραφή, - Θα συντηρήσει το έργο, με μέριμνα και δαπάνες του κατά το χρονικό διάστημα δεκαπέντε (15) μηνών, όπως ορίζεται στο άρθρο 171 του Ν 4412/2016. Η σύμβαση για την εκτέλεση του έργου θα υπογραφεί σύμφωνα με όσα ορίζονται στα άρθρα 105 και 135 του Ν. 4412/2016, στη διακήρυξη της δημοπρασίας.

ΑΡΘΡΟ 1.5 - Εκχώρηση δικαιωμάτων – Υποκατάσταση

Η υποκατάσταση του αναδόχου από τρίτο στην κατασκευή μέρους ή όλου του έργου (εκχώρηση του έργου) είναι δυνατή αποκλειστικά υπό τις προϋποθέσεις της υποπερίπτωσης ββ της περίπτωσης δ' της παραγράφου 1 του άρθρου 132 του Ν. 4412/2016. Η υποκατάσταση απαγορεύεται, χωρίς έγκριση της Προϊσταμένης Αρχής, η οποία αποφασίζει ύστερα από αίτηση του αναδόχου και πρόταση της Διευθύνουσας Υπηρεσίας.

Εφόσον η αναθέτουσα αρχή διαπιστώσει ότι έχει εκχωρήσει υποκατάσταση του αναδόχου χωρίς έγκριση κηρύσσει έκπρωτο τον ανάδοχο, μετά γνώμη του αρμόδιου Τεχνικού Συμβουλίου. Δεν θεωρείται υποκατάσταση η, εκ μέρους του αναδόχου, υπεργολαβική ανάθεση συγκεκριμένων εργασιών του έργου.

Για την αναγνώριση υπεργολάβου ως εγκεκριμένου, με τις συνέπειες της παρ. 2 του άρθρου 165 του Ν. 4412/2016, υποβάλλεται στη διευθύνουσα υπηρεσία κοινή αίτηση του αναδόχου και του υπεργολάβου. Κατά τα λοιπά ισχύουν τα όσα ορίζονται στα άρθρα 165 και 166 του Ν 4412/2016.

ΑΡΘΡΟ 1.6 - Ποσοστό γενικών εξόδων και οφέλους – Χρηματοδότηση

1.6.1 Το ποσοστό για έξοδα και όφελος καθορίζεται σε 18% και διευκρινίζεται ότι οι τιμές του Τιμολογίου δεν περιέχουν το παραπάνω ποσοστό.

1.6.2 Το έργο χρηματοδοτείται από το Πρόγραμμα "Αγροτική Ανάπτυξη της Ελλάδας 2014 - 2020" με συγχρηματοδότηση από το Ε.Γ.Τ.Α.Α. και συγκεκριμένα από την ΣΑ 082/1. Ο κωδικός ΣΑΕ του έργου είναι 2017ΣΕ08210000 και οι πληρωμές του αναδόχου θα υπόκεινται σε όλες της νόμιμες κρατήσεις. Οι νόμιμες κρατήσεις καθορίζονται από τη πηγή χρηματοδότησης και από το ποσοστό του υπεργολαβικού οφέλους.

ΑΡΘΡΟ 1.7 - Κοινοποίηση Εγγράφων

Ισχύουν τα οριζόμενα στα άρθρα 135, 140 και 143 του Ν 4412/2016. Οι κοινοποιήσεις εγγράφων της Υπηρεσίας προς τον ανάδοχο ή τον αντίκλητό του, ο οποίος πρέπει να είναι κάτοικος της έδρας της Διευθύνουσας Υπηρεσίας, γίνεται με όργανο της Υπηρεσίας ή με οποιοδήποτε άλλο δημόσιο όργανο ή με δικαστικό επιμελητή. Κάθε κοινοποίηση προς τον αντίκλητο θεωρείται ότι γίνεται προς τον ανάδοχο.

Για την κοινοποίηση συντάσσεται σχετικό αποδεικτικό. Κατά τα λοιπά εφαρμόζονται ανάλογα οι οικείες διατάξεις του κώδικα Πολιτικής Δικονομίας. Ο ανάδοχος γνωστοποιεί στη διευθύνουσα υπηρεσία τη νόμιμη εκπροσώπησή του ή τους τυχόν πληρεξούσιους.

ΑΡΘΡΟ 1.8 - Ισχύουσες νομοθετικές διατάξεις, τεχνικές προδιαγραφές και κανονισμοί

1.8.1 Η εκτέλεση του παρόντος έργου διέπεται από την ισχύουσα για Δημόσια Έργα Νομοθεσία και πιο αναλυτικά ισχύουν τα αναφερόμενα στη Διακήρυξη. Για την εκτέλεση του έργου ισχύουν:

1. Οι διατάξεις του Ν. 4412/2016 (ΦΕΚ 147 Α' /8-08-2016), "Δημόσιες Συμβάσεις, Έργων, Προμηθειών και Υπηρεσιών (προσαρμογή στις οδηγίες 2014/24/ΕΕ και 2014/25/ΕΕ)", όπως τροποποιήθηκε και ισχύει.
2. Ο Ν.3463/06 (ΦΕΚ 114 Α') «Κύρωση του Κώδικα Δήμων & Κοινοτήτων» όπως κάθε φορά ισχύει.
3. Ο Ν.4250/2014 (ΦΕΚ 74 Α') «Διοικητικές Απλουστεύσεις – Καταργήσεις, Συγχωνεύσεις Νομικών Προσώπων και Υπηρεσιών του Δημοσίου Τομέα – Τροποποίηση Διατάξεων του Π.Δ. 318/1992 (Α' 161) και λοιπές ρυθμίσεις».
4. Ο Ν.4013/2011 (ΦΕΚ Α' 204) "Σύσταση ενιαίας Ανεξάρτητης Αρχής Δημοσίων Συμβάσεων και Κεντρικού Ηλεκτρονικού Μητρώου Δημοσίων Συμβάσεων..." όπως τροποποιήθηκε και ισχύει.
5. Ο Ν.3861/2010 (ΦΕΚ Α' 112) "Ενίσχυση της διαφάνειας με την υποχρεωτική ανάρτηση νόμων και πράξεων των κυβερνητικών, διοικητικών και αυτοδιοικητικών οργάνων στο διαδίκτυο Πρόγραμμα Διαύγεια " και άλλες διατάξεις
6. Η Υπουργική Απόφαση με Αριθμ. ΔΝΣγ/οικ. 38108 /ΦΝ 466/2017 με ΦΕΚ 1956/Β/7-6-2017 "Περιεχόμενο του Μητρώου Έργου".

Συμπληρωματικά ισχύουν και οι σε εκτέλεση των ανωτέρω διατάξεων εκδοθείσες κανονιστικές πράξεις (εφόσον δεν περιλαμβάνονται στην κωδικοποίηση), καθώς και λοιπές διατάξεις που αναφέρονται ρητά ή απορρέουν από τα οριζόμενα στα συμβατικά τεύχη της παρούσας εργολαβίας και γενικότερα κάθε διάταξη (Νόμος, Π.Δ., Υ.Α.) και ερμηνευτική εγκύκλιος που διέπει την ανάθεση και εκτέλεση του έργου της παρούσας σύμβασης, έστω και αν δεν αναφέρονται ρητά παραπάνω.

1.8.2 Για την εκτέλεση του παρόντος έργου ισχύουν :

1. Η υπ' αρ. ΔΙΠΑΔ/ΟΙΚ/273/17-7-2012 Απόφαση του Αναπληρωτή Υπουργού ΑΝ.ΥΠ.ΜΕ.ΔΙ. (ΦΕΚ 2221 Β), «Εγκριση τετρακοσίων σαράντα (440) Ελληνικών Τεχνικών Προδιαγραφών (ΕΤΕΠ) με υποχρεωτική εφαρμογή σε όλα τα Δημόσια Έργα.
2. Η Εγκ.26/2012 (ΔΙΠΑΔ/ΟΙΚ/356/4-10-2012) της ΓΓΔΕ του ΥΠ.Υ.ΜΕ.ΔΙ.,
3. Η υπ' αρ. ΔΚΠ/οικ/12111-8-2016 (ΦΕΚ 2524 Β /16-8-2016) Απόφαση Υπουργού Υποδομών, Μεταφορών & Δικτύων «Αναστολή της υποχρεωτικής εφαρμογής πενήντα εννέα (59) Ελληνικών Τεχνικών Προδιαγραφών (ΕΛΟΤ – ΕΤΕΠ)».
4. Η ΕΓΚΥΚΛΙΟΣ 17 – Αριθμ. πρωτ. ΔΚΠ/οικ/1322/7-9-2016 (ΑΔΑ: 75ΕΖ4653ΟΞ-Θ2Π) Απόφαση Υπουργού Υποδομών, Μεταφορών & Δικτύων «Αναστολή της υποχρεωτικής εφαρμογής πενήντα εννέα (59) Ελληνικών Τεχνικών Προδιαγραφών (ΕΛΟΤ – ΕΤΕΠ)» με την οποία προτείνονται 59 Προσωρινές Εθνικές Τεχνικές Προδιαγραφές ((ΠΕΤΕΠ) σε αντικατάσταση των 59 που αναστάθηκαν Συμπληρωματικά των παραπάνω έχουν εφαρμογή τα «Ευρωπαϊκά Πρότυπα» (ΕΤ) που έχουν εγκριθεί από την Ευρωπαϊκή Επιτροπή Τυποποίησης (CEN) ή από την Ευρωπαϊκή Επιτροπή Ηλεκτρονικής Τυποποίησης(CENELEC) ως «Ευρωπαϊκά Πρότυπα CEN» ή ως «Κείμενα εναρμόνισης (HD) σύμφωνα με τους κοινούς κανόνες των οργανισμών αυτών.

1.8.3 Επιπλέον κατά σειράν ισχύος θα εφαρμόζονται:

1. Οι Κοινές Τεχνικές Προδιαγραφές ήτοι εκείνες που έχουν εκπονηθεί με διαδικασία αναγνωρισμένη από τα κράτη - μέλη της Ευρωπαϊκής Ένωσης με σκοπό την εξασφάλιση της ενιαίας εφαρμογής σε όλα τα κράτη - μέλη και έχουν δημοσιευθεί στην Επίσημη Εφημερίδα των Ευρωπαϊκών Κοινοτήτων.
2. Οι «Ευρωπαϊκές Τεχνικές Εγκρίσεις» (ΕΤΕ) που είναι οι ευνοϊκές τεχνικές εκτιμήσεις της καταλληλότητας ενός προϊόντος για χρήση, με γνώμονα την ικανοποίηση των βασικών απαιτήσεων για τις κατασκευές με βάση τα εγγενή χαρακτηριστικά του προϊόντος και τους τιθέμενους όρους εφαρμογής

και χρήσης του. Τέτοιες (ΕΤΕ) χορηγούνται από τον οργανισμό που είναι αναγνωρισμένος για τον σκοπό αυτό από το εκάστοτε κράτος - μέλος.

3. Οι Πρότυπες Τεχνικές Προδιαγραφές (ΠΤΠ) του Ελληνικού Υπουργείου Περιβάλλοντος Χωροταξίας και Δημοσίων Έργων (Υ.ΠΕ.ΧΩ.Δ.Ε) ή του προγενέστερου Υπουργείου Δημοσίων Έργων (Υ.Δ.Ε) που αναφέρονται σε εργασίες οι οποίες θεματικά δεν περιλαμβάνονται στις εγκεκριμένες ΕΤΕΠ υπό την προϋπόθεση ότι δεν έρχονται σε αντίθεση με τα Εναρμονισμένα Ευρωπαϊκά Πρότυπα (hEN) που έχουν θεσπισθεί με την σχετική ΚΥΑ.

4. Συμπληρωματικά προς τα παραπάνω, θα εφαρμόζονται οι προδιαγραφές ΕΛΟΤ (Ελληνικού Οργανισμού Τυποποίησης) και σε συμπλήρωση αυτών οι Προδιαγραφές ISO (International Standards Organization) και σε συμπλήρωση αυτών οι ASTM των ΗΠΑ.

1.8.4 Ισχύοντες Κανονισμοί και Τεχνικές Προδιαγραφές (όπως ισχύουν σήμερα) (όπως έχει τροποποιηθεί και ισχύει σήμερα, με τον Ν.4281/14).

1. Ο Ελληνικός Κανονισμός για τη Μελέτη και Κατασκευή Έργων από Οπλισμένο Σκυρόδεμα (ΕΚΩΣ 2000) που εγκρίθηκε με την αριθμ. Δ17α/116/ΦΝ, 429/18-10-2000 απόφαση Υ.ΠΕ.ΧΩ.ΔΕ. και ο Ελληνικός Αντισεισμικός Κανονισμός - ΕΑΚ 2000, όπως διορθώθηκαν το 2003 – (ΦΕΚ 1306 Β/12-9-03 και 781 Β/18-6-03 αντίστοιχα).

2. Η ΚΥΑ 16462/29/2001 – Μέρος Α' Σύνθεση, Προδιαγραφές και κριτήρια συμμόρφωσης για τα κοινά τσιμέντα (ΦΕΚ 917/Β/2001).

3. Ο Κανονισμός Τεχνολογίας Χαλύβων Οπλισμού Σκυροδέματος (ΦΕΚ 1416/17-07-2008, που διορθώθηκε με το ΦΕΚ 2113/13-10-2008), καθώς και οι αποφάσεις και εγκρίσεις, που αναφέρονται σε ειδικές κατασκευές, σε εγκρίσεις σιδηρού οπλισμού κ.λπ. υλικών, σε εγκρίσεις συστημάτων προέντασης κ.λπ.

4. Ο Ισχύων Γενικός Οικοδομικός Κανονισμός Γ.Ο.Κ.

5. Ο Κανονισμός Τεχνολογίας Σκυροδέματος (ΦΕΚ 1561/Β/02-06-2016) όπως ισχύει σήμερα.

6. Ο Κανονισμός Ηλεκτρικών Εγκαταστάσεων .

7. Οι διατάξεις της Δ.Ε.Η.

8. Οι Κανονισμοί Διάθεσης Λυμάτων, Ακαθάρτων και Όμβριων.

9. Οι Κανονισμοί Υδραυλικών Εγκαταστάσεων.

10. Οι Κανονισμοί Μηχανολογικών Εγκαταστάσεων.

11. Τα Π.Δ. 778/80 και 1073/81 «Περί μέτρων ασφαλείας κατά την εκτέλεση Οικοδομικών Εργασιών» (ΦΕΚ 193/Α/26-8-1980 και 260/Α/16-9-1981 αντίστοιχα).

12. Οι διατάξεις του Κανονισμού Πυροπροστασίας των Κτιρίων «Π.Δ. 71/88», όπως ισχύουν μετά από την 33940/7590/17-12-98, απόφαση Υ.ΠΕ.ΧΩ.ΔΕ. (ΦΕΚ 1316/Β/31-12-98) και οι λοιπές πυροσβεστικές διατάξεις.

13. Οι τοπικές δεσμεύσεις λόγω Αρχαιολογικής Υπηρεσίας, Δασικής Υπηρεσίας, γειτνίασης με αγωγούς υψηλής τάσης της Δ.Ε.Η. κ.λπ.

14. Οι Ευρωκώδικες ή αντίστοιχοι κανονισμοί άλλων χωρών σε θέματα που δεν καλύπτονται από τους παραπάνω κανονισμούς και αποφάσεις.

15. Τα ενιαία Τιμολόγια διαφόρων κατηγοριών εργασιών που εγκρίθηκαν με τον "Κανονισμό Περιγραφικών Τιμολογίων Εργασιών για δημόσιες συμβάσεις έργων" (απόφαση του Υπουργείου Υποδομών και Μεταφορών ΦΕΚ 1746/19.05.2017).

16. Ο Κτιριοδομικός Κανονισμός (Φ.Ε.Κ. 59 Δ/3-2-1989).

17. Οι κανονισμοί που αναφέρονται στην Τεχνική Περιγραφή και στις Τεχνικές Προδιαγραφές, καθώς και κάθε άλλη διάταξη που θα ισχύει κατά την ημερομηνία δημοσίευσης της Περίληψης Διακήρυξης της Δημοπρασίας.

18. Οι Πρότυπες Τεχνικές Προδιαγραφές (ΠΤΠ) του Ελληνικού Υπουργείου Περιβάλλοντος Χωροταξίας και Δημοσίων Έργων (Υ.ΠΕ.ΧΩ.Δ.Ε) ή του προγενέστερου Υπουργείου Δημοσίων Έργων (Υ.Δ.Ε), στο μέρος που αυτές δεν αντιβαίνουν την Κοινοτική Νομοθεσία.

19. Το Π.Δ. 334/94 (ΦΕΚ 176 Α/25-10-94) «Προϊόντα Δομικών Κατασκευών».

20. Το Π.Δ. 305/96 (ΦΕΚ 212 Α/29-8-96), περί ελάχιστων προδιαγραφών ασφαλείας και υγείας που πρέπει να εφαρμόζονται στα προσωρινά ή κινητά εργοτάξια.

21. Ο Ν.1396/83 «Υποχρεώσεις λήψης και τήρησης των μέτρων ασφαλείας στις οικοδομές και λοιπά ιδιωτικά τεχνικά έργα» (ΦΕΚ 1264/83).

Επίσημη γλώσσα της σύμβασης είναι η Ελληνική και σε αυτή θα συντάσσονται όλα τα έγγραφα, η αλληλογραφία κτλ. Αναδόχου και Υπηρεσίας. Σε περίπτωση που υπάρχουν κείμενα συνταγμένα σε δύο γλώσσες, για κάθε περίπτωση ερμηνείας επίσημη και υπερισχύουσα είναι η Ελληνική Γλώσσα.

ΑΡΘΡΟ 1.10 - Σειρά ισχύος συμβατικών τευχών

Τα συμβατικά τεύχη και στοιχεία αλληλοσυμπληρώνονται αλλά σε περίπτωση ασυμφωνίας μεταξύ των περιεχομένων σε αυτά όρων, η σειρά ισχύος καθορίζεται ως εξής, εκτός εάν ορίζεται διαφορετικά στη Διακήρυξη:

1. Το συμφωνητικό.
2. Η Διακήρυξη.
3. Η Οικονομική Προσφορά.
4. Το Τιμολόγιο Μελέτης.
5. Η παρούσα Ειδική Συγγραφή Υποχρεώσεων (Ε.Σ.Υ.).
6. Οι Τεχνικές Προδιαγραφές¹ και τα Παραρτήματα τους (Τ.Σ.Υ.).
7. Η Τεχνική Περιγραφή (Τ.Π.).
8. Ο Προϋπολογισμός Μελέτης.
9. Οι εγκεκριμένες μελέτες, που θα χορηγηθούν στον ανάδοχο από την υπηρεσία και οι εγκεκριμένες τεχνικές μελέτες, που θα συνταχθούν από τον Ανάδοχο, αν προβλέπεται η περίπτωση αυτή από τα συμβατικά τεύχη ή προκύπτει κατά τις ισχύουσες διατάξεις περί τροποποίησης των μελετών του έργου.
10. Το χρονοδιάγραμμα/Πρόγραμμα κατασκευής των έργων, όπως αυτό τελικά θα εγκριθεί από την Υπηρεσία.

Επίσης έχουν συμβατική ισχύ, επόμενη των παραπάνω:

1. Τα εγκεκριμένα ενιαία Τιμολόγια (ΦΕΚ 1746/19.05.2017).
2. Οι Ευρωκώδικες.
3. Οι Πρότυπες Τεχνικές Προδιαγραφές (Π.Τ.Π.) του Υ.ΠΕ.ΧΩ.Δ.Ε. (ή του τ. Υ.Δ.Ε.)
4. Οι προδιαγραφές ΕΛ.Ο.Τ. και Ι.Σ.Ο.

ΑΡΘΡΟ 1.11 - Συμμόρφωση με το θεσμικό πλαίσιο - τήρηση των αστυνομικών διατάξεων

Ο Ανάδοχος αναλαμβάνει τη συμβατική υποχρέωση να τηρεί το σύνολο των κανόνων του εσωτερικού δικαίου, την κοινοτική νομοθεσία, καθώς και τη διεθνή νομοθεσία, που έχει καταστεί εσωτερικό δίκαιο.

Η κατά τα προηγούμενα συμβατική υποχρέωση του Αναδόχου αναφέρεται στους κανόνες δικαίου που διέπουν τις πράξεις ή παραλείψεις εκπλήρωσης των συμβατικών του υποχρεώσεων ή πράξεις ή παραλείψεις που έγιναν κατά την εκπλήρωση των υποχρεώσεων του αυτών και βρίσκονται σε συνάφεια με αυτές.

Επιπροσθέτως, ο Ανάδοχος αναλαμβάνει τη συμβατική υποχρέωση να τηρεί τους κανόνες δικαίου της εσωτερικής νομοθεσίας άλλων κρατών, εφόσον οι τελευταίοι διέπουν πράξεις ή παραλείψεις εκπλήρωσης των συμβατικών του υποχρεώσεων ή πράξεις ή παραλείψεις που έγιναν κατά την εκπλήρωση των υποχρεώσεων του αυτών και βρίσκονται σε συνάφεια με αυτές. Οι ανωτέρω υποχρεώσεις του Αναδόχου επεκτείνονται και στην τήρηση του δικαίου της διεθνούς ευθύνης για τις περιπτώσεις που τυχόν έχουν εφαρμογή και της οποίας ο μηχανισμός κινείται αυτόματα και απειλούνται κυρώσεις τόσο κατά του υπαίτιου Αναδόχου όσο και κατά του κράτους της υπηκοότητάς του ή της έδρας του.

Επίσης ο Ανάδοχος αναλαμβάνει την υποχρέωση να ανακοινώνει αμέσως στην Υπηρεσία το περιεχόμενο όλων των δικογράφων ή άλλων δημοσίων ή ιδιωτικών εγγράφων, που του κοινοποιούνται και αναφέρονται στην εκπλήρωση των συμβατικών του υποχρεώσεων. Η υποχρέωσή του αυτή καλύπτει και έγγραφα που εκδόθηκαν από αρχές της αλλοδαπής.

Ο Ανάδοχος, ως υπεύθυνος για την τήρηση των Νόμων, των Αστυνομικών και λοιπών διατάξεων, υποχρεούται ειδικότερα να ανακοινώνει χωρίς αμέλεια στη Διευθύνουσα Υπηρεσία τις σχετικές διαταγές και εντολές των διαφόρων Αρχών σχετικά με υποδεικνυόμενα μέτρα ελέγχου και ασφαλείας κτλ., που απευθύνονται ή κοινοποιούνται σε αυτόν κατά τη διάρκεια της ισχύος της σύμβασης.

ΑΡΘΡΟ 1.12 - Ευθύνη μελών κοινοπραξίας

Η ευθύνη μελών Κοινοπραξίας διέπεται από τα οριζόμενα στο άρθρο 140 του Ν.4412/2016.

2. ΕΡΓΟΔΟΤΗΣ

ΑΡΘΡΟ 2.1 - Άδειες και εγκρίσεις

Ο Ανάδοχος υποχρεούται στην έκδοση ή εξασφάλιση, με μέριμνα, ευθύνη και δαπάνες του, των κάθε είδους αδειών ή υποχρεωτικών παραστατικών στοιχείων που προβλέπονται από τη νομοθεσία ή αλλαγού και που είναι απαραίτητες προϋποθέσεις για την εκτέλεση των κάθε είδους εργασιών. Προς τούτο ο Ανάδοχος θα πρέπει να υποβάλλει το σχετικό αίτημά του στην, κατά περίπτωση, αρμόδια Υπηρεσία. Παράλληλα οφείλει να κοινοποιεί το αίτημά του (με αντίγραφα όλων των συναφών δικαιολογητικών) στην Διευθύνουσα Υπηρεσία. Η υποχρέωση αυτή ισχύει και για τις περιπτώσεις αδειών ή υποχρεώσεων χρηματοοικονομικής φύσης. Ο Δήμος ουδεμία υποχρέωση αναλαμβάνει για να παράσχει στον Ανάδοχο τις απαιτούμενες διοικητικές άδειες για τη διενέργεια των πράξεων εκπλήρωσης των συμβατικών του υποχρεώσεων.

Όσον αφορά άδειες που μπορούν να εκδοθούν κατά διακριτική ευχέρεια της αρμόδιας διοικητικής αρχής, ο Ανάδοχος εξακολουθεί να φέρει αποκλειστικά τον κίνδυνο μη έκδοσής τους. Κατ' εξαίρεση, ο Δήμος αναλαμβάνει την υποχρέωση να τον συνδράμει, εφόσον συντρέχουν οι ακόλουθες προϋποθέσεις:

1. Ο νόμος καταλείπει στο Δήμο τη διακριτική ευχέρεια να παράσχει τη συνδρομή αυτή ή όχι.
2. Η παροχή της συνδρομής αυτής δεν θα συνιστούσε κακή χρήση της διακριτικής του ευχέρειας ή κατάχρηση εξουσίας.

Ο Δήμος αναλαμβάνει να παράσχει τη συνδρομή του κατόπιν σχετικού αιτήματος του Αναδόχου και μόνο με τους τύπους και τα μέσα, που του επιτρέπει ή του επιβάλλει η κατά περίπτωση εφαρμοστέα για την έκδοσή της άδειας διοικητική ή αποδεικτική διαδικασία.

ΑΡΘΡΟ 2.2 - Ο Επιβλέπων

Η επίβλεψη κατασκευής του έργου γίνεται σύμφωνα με το άρθρο 136 του Ν. 4412/2016 και σύμφωνα με το άρθρο 8 παρ 3 του ΠΔ 437/1981. Η διευθύνουσα υπηρεσία ορίζει, ως επιβλέπων, τεχνικό υπάλληλο που θα παρακολουθεί το έργο και γενικά θα προβαίνει σε κάθε νόμιμη ενέργεια για την καλή και έγκαιρη εκτέλεση των έργων. Παρακολουθεί και ελέγχει την ποιότητα και ποσότητα των εργασιών και γενικά να τηρούνται οι όροι της σύμβασης και της παρούσας συγγραφής από τον ανάδοχο.

Εάν κατά τη διάρκεια της κατασκευής του έργου και μετά από αυτή μέχρι της οριστικής παραλαβής, ο επιβλέπων κρίνει ότι η κατασκευή του έργου ή τμήματος αυτού δεν πληροί τους όρους της σύμβασης ή το έργο έχει ελαττώματα το αναφέρει αμέσως στη Διευθύνουσα Υπηρεσία και αυτή αφού διαπιστώσει κατόπιν επιθεώρησης τα ελαττώματα αυτά απευθύνει στον ανάδοχο ειδική διαταγή σχετικά με την αποκατάσταση τους μέσα σε εύλογη προθεσμία ή το ποσοστό μείωσης της αμοιβής του αναδόχου για τις αντίστοιχες εργασίες και πιθανόν και την εκτέλεση ορισμένων εργασιών για τον περιορισμό των ελαττωμάτων σύμφωνα με το άρθρο 159 του Ν.4412/2016.

Ο Ανάδοχος οφείλει να επιτρέπει ελεύθερα την είσοδο στον επιβλέποντα και σε όλους τους εντεταλμένους για την επίβλεψη του έργου υπαλλήλους της Υπηρεσίας, όπως επίσης και στους συμβούλους, που τυχόν θα χρησιμοποιήσει η Υπηρεσία για να τη συνδράμει και για όποιον άλλο η Υπηρεσία αποφασίσει να δώσει σχετική έγκριση σύμφωνα με το άρθρο 138 παρ 14 του Ν.4412/2016.

Το γεγονός ότι η Υπηρεσία επιβλέπει το έργο δεν απαλλάσσει τον Ανάδοχο από οποιαδήποτε ευθύνη που προκύπτει από τις συμβατικές του υποχρεώσεις και τους ισχύοντες νόμους (βλ. και Άρθρο 3.1 της παρούσας «Υποχρεώσεις του Αναδόχου»).

ΑΡΘΡΟ 2.3 - Αντικατάσταση Επιβλέποντα

Ο Δήμος διατηρεί το δικαίωμα της αντικατάστασης του επιβλέποντα οποτεδήποτε και για οποιοδήποτε αιτία, χωρίς εκ του λόγου τούτου να θεωρείται ότι προσβάλλεται έννομο συμφέρον του Αναδόχου ή να στοιχειοθετείται δικαίωμα στον Ανάδοχο να αξιώσει αποζημίωση ή παράταση προθεσμιών.

3. ΑΝΑΔΟΧΟΣ

ΑΡΘΡΟ 3.1 - Υποχρεώσεις του Αναδόχου

Οι γενικές υποχρεώσεις του αναδόχου ορίζονται στο άρθρο 138 του Ν 4412/2016.

Ο ανάδοχος είναι υποχρεωμένος να κατασκευάσει το έργο κατά τους όρους της σύμβασης και τις σύμφωνες προς αυτή και το νόμο έγγραφες εντολές της διευθύνουσας υπηρεσίας.

Υποχρεούται να εφαρμόζει πιστά τα προβλεπόμενα από την εγκεκριμένη μελέτη, τη διακήρυξη και προϋπολογισμό του έργου και την ΤΣΥ σε ό,τι αφορά τις μονάδες εργασίας και την τήρηση των τεχνικών προδιαγραφών, χωρίς καμιά παρέκκλιση χωρίς την έγκριση της Υπηρεσίας.

Οι σύμφωνες με τους όρους της σύμβασης και το νόμο, έγγραφες εντολές που δίνονται από το αρμόδιο όργανο για συμπλήρωση ή τροποποίηση των στοιχείων της μελέτης καθώς και η εκτέλεση των εγκεκριμένων συμπληρωματικών εργασιών είναι υποχρεωτική για τον ανάδοχο. Σχετικά με τις αυξομειώσεις εργασιών και τις νέες εργασίες ισχύουν τα οριζόμενα στο άρθρο 156 του Ν. 4412/201. Ο ανάδοχος δεν δικαιούται να λάβει αποζημίωση ή αύξηση τιμών για μεταβολές στα έργα που έγιναν χωρίς έγγραφη διαταγή, έστω και αν βελτιώνουν το έργο.

Εάν κατά τη διάρκεια εκτέλεσης των εργασιών ο ανάδοχος αντιμετωπίσει συνθήκες ή εμπόδια τα οποία δεν προβλέπονται από τη μελέτη και την Τεχνική περιγραφή, οφείλει να ειδοποιήσει αμέσως και εγγράφως την Διευθύνουσα Υπηρεσία για την περαιτέρω αντιμετώπιση τούτων.

Ο ανάδοχος υποχρεούται με πρωτοβουλία και ευθύνη δική του να βρει τα κατάλληλα για τα έργα μηχανήματα στον αριθμό και στο είδος που χρειάζονται για την έντεχνη και εντός της ολικής προθεσμίας, που προβλέπεται από το άρθρο 6.3 της παρούσας (Συνολική Προθεσμία), περάτωσης των εργασιών.

Καμία παράταση της συμβατικής προθεσμίας ή πρόσθετη αποζημίωση πέραν των συμβατικών τιμών μονάδας αναγνωρίζεται σε περίπτωση δυσκολιών για την εξεύρεση μηχανημάτων, βλαβών ή αδυναμιών χρησιμοποίησης αυτών. Οι χειριστές των μηχανημάτων πρέπει να κατέχουν το ανάλογο με το μηχάνημα δίπλωμα. Οι δαπάνες μεταφοράς των μηχανημάτων στους τόπους των έργων βαρύνουν τον ανάδοχο.

Ο ανάδοχος αναλαμβάνει όλες τις δαπάνες τις σχετικές με τους μισθούς, ημερομίσθια ασφαλιστικές εισφορές και λοιπές εργοδοτικές επιβαρύνσεις του προσωπικού το οποίο θα απασχολήσει κατά την εκτέλεση των εργασιών. Επίσης τον ανάδοχο επιβαρύνει η αξία των κάθε φύσεως υλικών που θα χρησιμοποιηθούν κατά την εκτέλεση των εργασιών (καύσιμα -λιπαντικά -εκρηκτικά, κ.λ.π.) τα μισθώματα των μηχανημάτων, μεταφορικών μέσων ως επίσης και όλα τα γενικά έξοδα αυτού.

Ο ανάδοχος υποχρεούται να τηρεί τις κείμενες διατάξεις της εργατικής νομοθεσίας, των διατάξεων και κανονισμών για την πρόληψη ατυχημάτων στο προσωπικό του ή στο προσωπικό του φορέα του έργου ή σε οποιονδήποτε τρίτο και για τη λήψη μέτρων προστασίας του περιβάλλοντος. Σχετικά με τη λήψη μέτρων ασφάλειας είναι υποχρεωμένος να εκπονεί με ευθύνη του (χωρίς ιδιαίτερη αμοιβή) κάθε σχετική μελέτη (στατική ικριωμάτων, μελέτη προσωρινής σήμανσης έργων κλπ) την οποία θα καταθέτει στην Επιβλέπουσα Υπηρεσία για έγκριση και να λαμβάνει όλα τα σχετικά μέτρα. Φέρει δε ακέραια την ευθύνη για κάθε ατύχημα το οποίο ήθελε συμβεί, σε οποιονδήποτε κατά την εκτέλεση των εργασιών που ανέλαβε.

Ο ανάδοχος ευθύνεται για κάθε ζημιά που προκαλείται από αυτόν ή το συνεργείο του στο Δημόσιο ή οποιονδήποτε τρίτο.

Κατά την εκτέλεση των εργασιών ο ανάδοχος υποχρεούται να προστατεύει την υπάρχουσα βλάστηση του χώρου εκτέλεσης των εργασιών, φέρει δε ακέραια την ευθύνη τυχόν εκρήξεως πυρκαγιάς από αιτία που σχέση θα έχει με το εργοτάξιο.

Ο ανάδοχος υποχρεούται, όπως προ της παραδόσεως προς χρήση του όλου έργου ή κάθε τμήματός του, να αφαιρέσει και απομακρύνει από τους γύρω χώρους τα απορρίμματα, εργαλεία, ικριώματα, μηχανήματα, υλικά, προσωρινές εγκαταστάσεις μηχανημάτων κλπ. **σε εγκεκριμένο σύστημα εναλλακτικής διαχείρισης αποβλήτων (ΑΕΚΚ) σύμφωνα με την ΚΥΑ 36259/1757/Ε103/2010(ΦΕΚ 1312 Β)**, καθώς επίσης να ισοπεδώσει τους χώρους στους οποίους ήταν αποτιθέμενα ή εγκατεστημένα κ.λ.π.

Οι δαπάνες της επί του εδάφους εφαρμογής των εγκεκριμένων χαράξεων, της κατασκευής σταθερών σημείων, εκτύπωσης σχεδίων, καταμετρήσεων εν γένει, η σύσταση των εργοταξίων, η συντήρηση των οδών προσπελάσεως του έργου, βαρύνουν τον ανάδοχο.

Ο ανάδοχος υποχρεούται να μην εμποδίζει την εκτέλεση εργασιών που δεν περιλαμβάνονται στη σύμβαση από άλλους εργολήπτες που χρησιμοποιεί η Υπηρεσία ή από την ίδια την Υπηρεσία, ή και το προσωπικό αυτής ή κάθε άλλης αρχής που ασχολείται με την εκτέλεση έργου μέσα στο ίδιο εργοτάξιο ή πλησίον αυτού.

Η δαπάνη εκτέλεσης των ανωτέρω εργασιών έχει υπολογισθεί στις αντίστοιχες τιμές του τιμολογίου και για το λόγο αυτό καμίας άλλης πρόσθετης αποζημίωσης δικαιούται ο εργολάβος.

Ο Ανάδοχος είναι υποχρεωμένος να ασφαλίσει το έργο, εφόσον ο προϋπολογισμός του υπερβαίνει το ποσό των πεντακοσίων χιλιάδων (500.000,00) ευρώ χωρίς το Φ.Π.Α. (άρθρο 144 παρ. 4 του Ν. 4412/2016).

ΑΡΘΡΟ 3.2 - Επαλήθευση στοιχείων που χορηγούνται

Ο Ανάδοχος υποχρεούται, μετά την υπογραφή της σύμβασης (αλλά και όλοι οι διαγωνιζόμενοι κατά τη φάση του διαγωνισμού εφόσον το κρίνουν αναγκαίο) να επαληθεύσει όλα τα στη διάθεσή τους στοιχεία από την Υπηρεσία και να υποβάλλει γραπτώς τυχόν επισημάνσεις του και προτάσεις για συμπλήρωση, τροποποίηση ή βελτιστοποίηση των εργασιών και των μεθόδων υλοποίησης του έργου.

Ο έλεγχος των διατιθεμένων στοιχείων με επί τόπου μετρήσεις υπάγεται στην κατηγορία των ειδικών υποχρεώσεων του Αναδόχου, για τις οποίες δεν προβλέπεται καταβολή αμοιβής στον Ανάδοχο.

ΑΡΘΡΟ 3.3 - Διεύθυνση του Έργου από τον Ανάδοχο

Η διεύθυνση των έργων από τον ανάδοχο στους τόπους κατασκευής γίνεται σύμφωνα με το άρθρο 139 του Ν.4412/2016. Ειδικότερα θα πρέπει να γίνεται από τεχνικούς που έχουν τα κατάλληλα προσόντα και είναι αποδεκτά από την Υπηρεσία. Η επί τόπου των έργων παρουσία τεχνικού στελέχους ή τεχνικού υπαλλήλου της εργοληπτικής επιχείρησης είναι υποχρεωτική και ανάλογη με τη φύση και το μέγεθος του κατασκευαζόμενου έργου - ένας τεχνικός διπλωματούχος ανώτατου εκπαιδευτικού ιδρύματος (ΑΕΙ) ή ανώτατου τεχνολογικού εκπαιδευτικού ιδρύματος (ΑΤΕΙ)

Για το προσωπικό που αποτελεί την ελαχίστη στελέχωση, απαιτείται προσκόμιση στη διευθύνουσα υπηρεσία βεβαίωσης του οικείου ασφαλιστικού φορέα, στην οποία θα αναγράφεται και ο χρόνος ασφάλισης των εργαζομένων.

ΑΡΘΡΟ 3.4 - Εγγύηση καλής εκτέλεσης

Ο Ανάδοχος υποχρεούται για παροχή εγγύησης καλής εκτέλεσης των κατασκευών του έργου σύμφωνα με τις διατάξεις του άρθρου 72 του Ν. 4412/2016 και όπως ορίζεται στο της Τεύχους Διακήρυξης.

Το ύψος της εγγύησης καλής εκτέλεσης καθορίζεται σε ποσοστό 5% επί της αξίας της σύμβασης χωρίς να υπολογίζεται ο ΦΠΑ. Η εγγύηση καλής εκτέλεσης καταπίπτει στην περίπτωση παράβασης των όρων της σύμβασης, όπως αυτή ειδικότερα ορίζει.

Σύμφωνα με το άρθρο 72 παρ.6 εδάφιο β του Ν. 4412/2016, η εγγύηση καλής εκτέλεσης του έργου περιορίζεται σε ποσοστό είκοσι τοις εκατό (20%) της αρχικής εγγύησης, όπως τυχόν συμπληρώθηκε κατόπιν της υπογραφής συμπληρωματικών συμβάσεων, αμέσως μετά την έγκριση του Πρωτοκόλλου Προσωρινής Παραλαβής.

Το σύνολο της εγγύησης καλής εκτέλεσης επιστρέφεται χωρίς καθυστέρηση, αμέσως μετά την έγκριση του Πρωτοκόλλου Οριστικής Παραλαβής και τη σύνταξη του τελικού λογαριασμού του έργου.

ΑΡΘΡΟ 3.5 - Νόμιμος εκπρόσωπος Αναδόχου

Ισχύουν όσα ορίζονται στο άρθρο 138 και στο άρθρο 143 του Ν.4412/2016, όπως ισχύουν σήμερα.

Η διεύθυνση των έργων από την πλευρά του αναδόχου στους τόπους κατασκευής τους γίνεται από τεχνικούς που έχουν τα κατάλληλα προσόντα και είναι αποδεκτοί από την Υπηρεσία. Η επί τόπου των έργων παρουσία τεχνικού στελέχους ή τεχνικού υπαλλήλου της εργοληπτικής επιχείρησης είναι υποχρεωτική και ανάλογη με τη φύση και το μέγεθος του κατασκευαζόμενου έργου.

Ο ανάδοχος γνωστοποιεί στη διευθύνουσα υπηρεσία τη νόμιμη εκπροσώπησή ή τους τυχόν πληρεξούσιους.

Όταν πρόκειται για υπογραφή του χρονοδιαγράμματος, των επιμετρήσεων, των πρωτοκόλλων αφανών εργασιών, των πρωτοκόλλων κανονισμού τιμών μονάδος νέων εργασιών (Π.Κ.Τ.Μ.Ν.Ε.) των Ανακεφαλαιωτικών Πινάκων, συμπληρωματικών συμβάσεων, των πιστοποιήσεων και της επί τόπου παρακολούθησης και διοίκησης κατασκευής του έργου, ο ανάδοχος μπορεί να αντιπροσωπευθεί από τεχνικό στέλεχος της επιχείρησης ή άλλο τεχνικό που έχει τα νόμιμα τυπικά και ουσιαστικά προσόντα.

Σε περίπτωση κοινοπραξίας ισχύουν τα όσα ορίζονται στο άρθρο 140 του Ν 4412/2016.

ΑΡΘΡΟ 3.6 – Υπεργολαβία

Ισχύουν τα οριζόμενα στο άρθρο 131 του Ν. 4412/2016.

Σε περίπτωση χρησιμοποίησης υπεργολάβων για την εκτέλεση μέρους του έργου, ο Ανάδοχος, σε κάθε περίπτωση, παραμένει μόνος και αποκλειστικός υπεύθυνος για τις υπόψη εργασίες, τις συνυφασμένες συνέπειες και ευθύνες σύμφωνα με το άρθρο 138 του Ν 4412/2016.

Η Υπηρεσία έχει το δικαίωμα να ζητήσει κάθε στοιχείο (συμβατικό, οικονομικό, προόδου, ολοκλήρωσης κτλ.) που σχετίζεται με την εκπλήρωση των υποχρεώσεων των υπεργολάβων, ως εάν αυτά αφορούσαν την εκπλήρωση συμβατικών υποχρεώσεων του Αναδόχου κατά τη σύμβαση.

ΑΡΘΡΟ 3.7 - Συνεργασία με τον Φορέα, το προσωπικό της επίβλεψης και με τρίτους

Γενικά ισχύουν τα οριζόμενα στο άρθρο 138 του Ν.4412/2016.

Ο Ανάδοχος υποχρεούται να διευκολύνει την εκτέλεση εργασιών από την Υπηρεσία ή από άλλους εργολήπτες που χρησιμοποιούνται από τον Κύριο του Έργου σε εργασίες παράπλευρων χώρων, που δεν περιλαμβάνονται στη σύμβαση του, ενώ πρέπει να συνεργαστεί, κατά το δυνατόν, με τους τυχόν προηγούμενους ή επόμενους αναδόχους των έργων για την τάχιστα αποτύπωση και παραλαβή της παρούσας κατάστασης των έργων ως έχουν.

Ενδεικτικά, αναφέρονται ως μέτρα διευκόλυνσης, η εξασφάλιση διελεύσεων (οχημάτων/ μηχανημάτων/ προσωπικού / υλικών) άλλων εργοληπτών, η ρύθμιση της σειράς των εργασιών του ώστε να συντονίζονται με τις εργασίες από την παρουσία άλλων εργοληπτών στους χώρους εκτέλεσης των εργασιών ή/και από την εγκατάσταση εξοπλισμού του Δήμου ή άλλων. Κατά τον ίδιο τρόπο θα πρέπει να συμπεριφέρεται και με τα συνεργεία ή τους εργολήπτες των Εταιρειών και Οργανισμών Κοινής Ωφέλειας, που τυχόν θα εργάζονται στα εργοτάξια ή τις παρυφές του έργου.

ΑΡΘΡΟ 3.8 - Απαιτούμενα μέτρα ασφαλείας και υγείας στο εργοτάξιο

3.8.1 Ο ανάδοχος έχει την υποχρέωση για την τήρηση των διατάξεων της εργατικής νομοθεσίας, των διατάξεων και κανονισμών για την πρόληψη ατυχημάτων στο προσωπικό του, ή στο προσωπικό του φορέα του έργου, ή σε οποιονδήποτε τρίτο, ώστε να εξαλείφονται ή να ελαχιστοποιούνται οι κίνδυνοι ατυχημάτων ή επαγγελματικών ασθενειών κατά τη φάση κατασκευής του έργου: ΠΔ 305/96 (αρ. 7-9), Ν.4412/2016 (αρ 138 παρ. 7), Ν.3850/10 (αρ. 42) (Ο Ν.3850/10 Κύρωση του Κώδικα νόμων για την υγεία και την ασφάλεια των εργαζομένων αρ. δεύτερο, καταργεί διατάξεις που ρυθμίζονται από αυτόν όπως διατάξεις των: Ν. 1568/85, ΠΔ 294/88, ΠΔ 17/96, κλπ.).

3.8.2 Στα πλαίσια της ευθύνης του, ο ανάδοχος υποχρεούται: α. Να εκπονεί κάθε σχετική μελέτη (στατική ικρνωμάτων, μελέτη προσωρινής σήμανσης έργων κλπ) και να λαμβάνει όλα τα σχετικά μέτρα Ν.4412/2016 (αρθ. 138 παρ. 7) β. Να λαμβάνει μέτρα προστασίας σύμφωνα με την ισχύουσα νομοθεσία στο Σχέδιο Ασφάλειας και Υγείας (ΣΑΥ), όπως αυτό ρυθμίζεται με τις αποφάσεις του (τ.) ΥΠΕΧΩΔΕ: ΔΠΠΑΔ/οικ177/2-3-01, ΔΕΕΠΠ/85/14-5-01 και ΔΠΠΑΔ/οικ889/27-11-02, στο χρονοδιάγραμμα των εργασιών, καθώς και τις ενδεχόμενες τροποποιήσεις ή άλλες αναγκαίες αναπροσαρμογές των μελετών κατά τη φάση της μελέτης και της κατασκευής του έργου: Ν.3669/08 (αρ.138 παρ.8). γ. Να επιβλέπει ανελλιπώς την ορθή εφαρμογή των μέτρων ασφαλείας και υγείας των εργαζομένων, να τους ενημερώνει/εκπαιδεύει για την αναγκαιότητα της τήρησης των μέτρων αυτών κατά την εργασία, να ζητά τη γνώμη τους και να διευκολύνει τη συμμετοχή τους σε ζητήματα ασφαλείας και υγείας: ΠΔ 1073/81 (αρ. 111), ΠΔ 305/96 (αρ. 10,11), Ν.3850/10 (αρ. 42-49). Για τη σωστή εφαρμογή της παρ.γ στους αλλοδαπούς εργαζόμενους, είναι αυτονόητο ότι η γνώση από αυτούς της ελληνικής γλώσσας κρίνεται απαραίτητη ώστε να μπορούν να κατανοούν την αναγκαιότητα και τον τρόπο εφαρμογής των μέτρων ασφαλείας και υγείας (εκτός ειδικών περιπτώσεων όπου τμήμα ή όλο το έργο έχει αναλάβει να κατασκευάσει ξένη εξειδικευμένη εταιρεία).

3.8.3 Σύμφωνα με τα προαναφερόμενα της παρ.2, ο ανάδοχος υποχρεούται να τηρεί τα ακόλουθα :

3.8.3.1 Εκ των προτέρων γνωστοποίηση - Σχέδιο Ασφαλείας Υγείας (ΣΑΥ) - Φάκελος Ασφαλείας Υγείας (ΦΑΥ) και συγκεκριμένα:

α. Να διαβιβάσει στην αρμόδια επιθεώρηση εργασίας πριν από την έναρξη των εργασιών, την εκ των προτέρων γνωστοποίηση, προκειμένου για εργοτάξιο με προβλεπόμενη διάρκεια εργασιών που θα υπερβαίνει τις 30 εργάσιμες ημέρες και στο οποίο θα απασχολούνται ταυτόχρονα περισσότεροι από 20 εργαζόμενοι ή ο προβλεπόμενος όγκος εργασίας θα υπερβαίνει τα 500 ημερομίσθια: ΠΔ305/96 (αρ. 3 παρ. 12 και 13). Η γνωστοποίηση καταρτίζεται σύμφωνα με το παράρτημα ΙΙΙ του άρθρου 12 του ΠΔ 305/96.

β. Ο ανάδοχος και εάν δεν υπάρχει ο κύριος του έργου, είναι υποχρεωμένος να καταρτίσει και να υποβάλλει στη Δ/ση του έργου υπηρεσίας, εντός προθεσμίας 25 ημερών, από την υπογραφή της σύμβασης, Σχέδιο ασφάλειας και υγείας (ΣΑΥ) και φάκελο ασφάλειας και υγείας (ΦΑΥ) και να ακολουθήσει τις υποδείξεις/προβλέψεις των ΣΑΥ - ΦΑΥ, τα οποία αποτελούν τμήμα της τεχνικής μελέτης του έργου (οριστικής ή εφαρμογής) σύμφωνα με το ΠΔ 305/96 (αρ 3 παρ. 8) και την ΥΑ ΔΕΕΠΠ/οικ/85/2001 του (τ.) ΥΠΕΧΩΔΕ.

γ. Να αναπτύξει, να προσαρμόσει και να συμπληρώσει τα ΣΑΥ-ΦΑΥ της μελέτης (τυχόν παραλείψεις που θα διαπιστώσει ο ίδιος ή που θα του ζητηθούν από την Υπηρεσία), σύμφωνα με τη μεθοδολογία που θα εφαρμόσει στο έργο ανάλογα με την κατασκευαστική του δυσκολία, τις ιδιαιτερότητές του, κλπ (μέθοδος κατασκευής, ταυτόχρονη εκτέλεση φάσεων εργασιών, πολιτική ασφάλειας, οργάνωση, εξοπλισμός κλπ.)

δ. Να αναπροσαρμόσει τα ΣΑΥ-ΦΑΥ ώστε να περιληφθούν σε αυτά εργασίες που θα προκύψουν λόγω τροποποίησης της εγκεκριμένης μελέτης και για τις οποίες θα απαιτηθούν τα προβλεπόμενα από την ισχύουσα νομοθεσία, μέτρα ασφάλειας και υγείας: ΠΔ 305/96 (αρ. 3 παρ. 9) και ΥΑ ΔΠΠΑΔ/οικ/ 889/2002 (παρ.2.9) του (τ.) ΥΠΕΧΩΔΕ.

ε. Να τηρήσει τα ΣΑΥ-ΦΑΥ στο εργοτάξιο, κατά την εκτέλεση του έργου: ΠΔ 305/96 (αρ. 3 παρ. 10) και ΥΑ ΔΠΠΑΔ/οικ/889/2002 (παρ.2.9Δ) του (τ.) ΥΠΕΧΩΔΕ και να τα έχει στη διάθεση ελεγκτικών αρχών.

στ. Συμπληρωματικές αναφορές στο Σχέδιο Ασφαλείας Υγείας (ΣΑΥ) και στο Φάκελο Ασφαλείας Υγείας (ΦΑΥ).

Το ΣΑΥ αποσκοπεί στην πρόληψη και στον περιορισμό των κινδύνων για τους εργαζόμενους και για τα άλλα εμπλεκόμενα μέρη που παρευρίσκονται στο εργοτάξιο κατά τη διάρκεια κατασκευής του έργου.

Αντίστοιχα ο ΦΑΥ αποσκοπεί στην πρόληψη και στον περιορισμό των κινδύνων για όσους μελλοντικά ασχοληθούν με τη συντήρηση ή την επισκευή του έργου.

1. Το περιεχόμενο του ΣΑΥ και του ΦΑΥ αναφέρεται στο ΠΔ 305/96 (αρ. 3 παρ.5-7) και στις ΥΑ: ΔΠΠΑΔ/οικ/177/2001 (αρθ. 3) και ΔΠΠΑΔ/οικ/889/2002 (παρ. 2.9) του (τ.) ΥΠΕΧΩΔΕ.

2. Η υποχρέωση εκπόνησης ΣΑΥ προβλέπεται σύμφωνα με το ΠΔ 305/96 (αρ.3 παρ.4), όταν: α. απαιτείται Συντονιστής στη φάση της μελέτης, δηλ. όταν θα απασχοληθούν περισσότερα του ενός συνεργεία στην κατασκευή. β. οι εργασίες που πρόκειται να εκτελεστούν ενέχουν ιδιαίτερους κινδύνους: Π.Δ. 305/96 (αρθ. 12 παράρτημα ΙΙ) γ. απαιτείται εκ των προτέρων γνωστοποίηση στην αρμόδια επιθεώρηση εργασίας. δ. για την έναρξη των οικοδομικών εργασιών, επιβάλλεται με ευθύνη του κυρίου ή του έχοντος νόμιμο δικαίωμα: θεώρηση του σχεδίου και του φακέλου ασφάλειας και υγείας (ΣΑΥ, ΦΑΥ) του έργου από την αρμόδια Επιθεώρηση Εργασίας σύμφωνα με το άρθρο 7 παρ. 1 εδάφιο α' του Ν. 4030/2011 (ΦΕΚ 249/Α/25-11-2011) και την αρ. πρωτ. 10201/27-3-2012 εγκύκλιο του Ειδ. Γραμματέα του Σ.Ε.Π.Ε.

3. Ο ΦΑΥ καθιερώνεται ως απαραίτητο στοιχείο για την προσωρινή και οριστική παραλαβή κάθε Δημόσιου Έργου : ΥΑ ΔΕΕΠΠ/οικ 433/2000 του (τ.) ΥΠΕΧΩΔΕ, η οποία ενσωματώθηκε στο Ν. 4412/2016.

4. Μετά την αποπεράτωση του έργου, ο ΦΑΥ φυλάσσεται με ευθύνη του Κυρίου του Έργου και το συνοδεύει καθ'όλη τη διάρκεια της ζωής του : ΠΔ 305/96 (αρ. 3 παρ. 11) και ΥΑ ΔΠΠΑΔ/οικ/889/2002 (παρ.2.9Δ) του (τ.) ΥΠΕΧΩΔΕ.

5. Διευκρινήσεις σχετικά με την εκπόνηση του ΣΑΥ και την κατάρτιση του ΦΑΥ περιλαμβάνονται στην ΕΓΚΥΚΛΙΟ 6 με αρ. πρωτ. ΔΠΠΑΔ/οικ/215/31-3-2008 του (τ.) ΥΠΕΧΩΔΕ.

3.8.3.2 Ανάθεση καθηκόντων σε τεχνικό ασφαλείας, γιατρό εργασίας - τήρηση στοιχείων ασφαλείας και υγείας
Ο ανάδοχος υποχρεούται:

A. Να αναθέσει καθήκοντα τεχνικού ασφαλείας αν στο έργο απασχολήσει λιγότερους από 50 εργαζόμενους σύμφωνα με το Ν.3850/10 (αρ. 8 παρ.1 & αρ.12 παρ.4).

B. Να αναθέσει καθήκοντα τεχνικού ασφαλείας και ιατρού εργασίας, αν απασχολήσει στο έργο 50 και άνω εργαζόμενους, σύμφωνα με το Ν.3850/10 (αρ.8 παρ.2 & αρ.4 έως 25).

Γ. Τα παραπάνω καθήκοντα μπορεί να ανατεθούν σε εργαζόμενους στην επιχείρηση ή σε άτομα εκτός της επιχείρησης ή να συναφθεί σύμβαση με τις Εξωτερικές Υπηρεσίες Προστασίας και Πρόληψης ή να συνδυαστούν αυτές οι δυνατότητες. Η ανάθεση καθηκόντων σε άτομα εντός της επιχείρησης γίνεται εγγράφως από τον ανάδοχο και αντίγραφο της κοινοποιείται στην τοπική Επιθεώρηση Εργασίας, συνοδεύεται δε απαραίτητα από αντίστοιχη δήλωση αποδοχής: Ν. 3850/10 (αρ. 9).

Δ. Στα πλαίσια των υποχρεώσεων του αναδόχου καθώς και των: τεχνικού ασφαλείας και ιατρού εργασίας, εντάσσεται και η υποχρεωτική τήρηση στο εργοτάξιο, των ακόλουθων στοιχείων:

1. Γραπτή εκτίμηση προς τον ανάδοχο, από τους τεχνικό ασφαλείας και ιατρό εργασίας, των υφισταμένων κατά την εργασία κινδύνων για την ασφάλεια και την υγεία, συμπεριλαμβανομένων εκείνων που αφορούν ομάδες εργαζομένων που εκτίθενται σε ιδιαίτερους κινδύνους Ν. 3850/10 (αρ. 43 παρ. 1α και παρ. 3-8).

2. Βιβλίο υποδείξεων τεχνικού ασφαλείας και γιατρού εργασίας στο οποίο θα αναγράφουν τις υποδείξεις τους ο Τεχνικός ασφαλείας και ο γιατρός εργασίας Ν. 3850/10 (αρ. 14 παρ. 1 και αρ. 17 παρ. 1).

Ο ανάδοχος υποχρεούται να λαμβάνει ενυπόγραφα γνώση των υποδείξεων αυτών. Το βιβλίο υποδείξεων τεχνικού ασφαλείας και γιατρού εργασίας σελιδομετρείται και θεωρείται από την αρμόδια επιθεώρηση εργασίας.

Αν ο ανάδοχος διαφωνεί με τις γραπτές υποδείξεις και συμβουλές του τεχνικού ή του ιατρού εργασίας (Ν. 3850/10 αρ. 20 παρ.4), οφείλει να αιτιολογεί τις απόψεις του και να τις κοινοποιεί και στην επιτροπή Υγείας και Ασφαλείας (Ε.Υ.Α.Ε.) ή στον εκπρόσωπο των εργαζομένων των οποίων η σύσταση και οι αρμοδιότητες προβλέπονται από τα άρθρα 4 και 5 του Ν.3850/10.

Σε περίπτωση διαφωνίας η διαφορά επιλύεται από τον επιθεωρητή εργασίας και μόνο.

3. Βιβλίο ατυχημάτων στο οποίο θα περιγράφεται η αιτία και η περιγραφή του ατυχήματος και να το θέτει στη διάθεση των αρμόδιων αρχών Ν. 3850/10 (αρ.43 παρ.2β).

Τα μέτρα που λαμβάνονται για την αποτροπή επανάληψης παρομοίων ατυχημάτων, καταχωρούνται στο βιβλίο υποδείξεων τεχνικού ασφαλείας.

Ο ανάδοχος οφείλει να αναγγέλλει στις αρμόδιες επιθεωρήσεις εργασίας, στις πλησιέστερες αστυνομικές αρχές και στις αρμόδιες υπηρεσίες του ασφαλιστικού οργανισμού στον οποίο υπάγεται ο εργαζόμενος όλα τα εργατικά ατυχήματα εντός 24 ωρών και εφόσον πρόκειται περί σοβαρού τραυματισμού ή θανάτου, να τηρεί αμετάβλητα όλα τα στοιχεία που δύναται να χρησιμεύσουν για την εξακρίβωση των αιτιών του ατυχήματος Ν.3850/10 (αρ.43 παρ.2α).

4. Κατάλογο των εργατικών ατυχημάτων που είχαν ως συνέπεια για τον εργαζόμενο ανικανότητα εργασίας μεγαλύτερη των τριών εργάσιμων ημερών Ν. 3850/10 (αρ.43 παρ.2γ).

5. Ιατρικό φάκελο κάθε εργαζομένου Ν. 3850/10 (αρ. 18 παρ.9).

3.8.3.3. Ημερολόγιο Μέτρων ασφαλείας (ΗΜΑ)

Ο ανάδοχος υποχρεούται να τηρεί στο εργοτάξιο Ημερολόγιο Μέτρων Ασφάλειας (ΗΜΑ), όταν απαιτείται εκ των προτέρων γνωστοποίηση στην αρμόδια επιθεώρηση εργασίας, πριν την έναρξη των εργασιών στο εργοτάξιο σύμφωνα με το ΠΔ 305/96 (αρ.3 παρ.14) σε συνδυασμό με την ΥΑ

130646/1984 του (τ.) Υπουργείου Εργασίας.

Το ΗΜΑ θεωρείται, σύμφωνα με την παραπάνω ΥΑ από τις κατά τόπους Δ/νσεις, Τμήματα Ή γραφεία Επιθεώρησης Εργασίας και συμπληρώνεται από τους επιβλέποντες μηγ/κούς του αναδόχου και της Δ/ νουσας Υπηρεσίας, από τους υπόχρεους για τη διενέργεια των τακτικών ελέγχων ή δοκιμών για ότι αφορά τα

αποτελέσματα των ελέγχων ή δοκιμών, από το αρμόδιο όργανο ελέγχου όπως ο επιθεωρητής εργασίας, κλπ: ΠΔ 1073/81 (αρ.113), Ν. 1396/83 (αρ.8) και την Εγκύκλιο 27 του (τ.) ΥΠΕΧΩΔΕ με αριθμ. πρωτ. ΔΕΕΠΠ/208/12-9-2003.

3.8.3.4 Συσχετισμός Σχεδίου Ασφάλειας Υγείας (ΣΑΥ) και Ημερολογίου Μέτρων Ασφάλειας (ΗΜΑ) Για την πιστή εφαρμογή του ΣΑΥ κατά την εξέλιξη του έργου, πρέπει αυτό να σχετίζεται με το ΗΜΑ. Στα πλαίσια του συσχετισμού αυτού, να σημειώνεται στο Η.Μ.Α. κάθε αναθεώρηση και εμπλουτισμός του ΣΑΥ και επίσης σε ειδική στήλη του, να γίνεται παραπομπή των αναγραφόμενων υποδείξεων/ διαπιστώσεων στην αντίστοιχη σελίδα του ΣΑΥ. Με τον τρόπο αυτό διευκολύνεται και επιτυγχάνεται ο στόχος της πρόληψης του ατυχήματος.

3.8.4 Απαιτούμενα μέτρα ασφαλείας και υγείας κατά την εκτέλεση όλων των εργασιών στο εργοτάξιο.

3.8.4.1 Προετοιμασία εργοταξίου - Μέτρα Ατομικής Προστασίας (ΜΑΠ).

Ο ανάδοχος υποχρεούται να τηρεί στο εργοτάξιο, κατά την εκτέλεση όλων των εργασιών, τα παρακάτω μέτρα ασφαλείας και υγείας:

α. Την ευκρινή και εμφανή σήμανση και περίφραξη του περιβάλλοντα χώρου του εργοταξίου με ιδιαίτερη προσοχή στη σήμανση και περίφραξη των επικίνδυνων θέσεων: ΠΔ 105/95, ΠΔ 305/96 (αρ. 12 παραρτ. IV μέρος Α, παρ. 18.1).

β. τον εντοπισμό και τον έλεγχο προϋπαρχουσών της έναρξης λειτουργίας του εργοταξίου ηλεκτρικών εγκαταστάσεων και εκτροπή τυχόν υπαρχόντων εναερίων ηλεκτροφόρων αγωγών έξω από το εργοτάξιο, ώστε να παρέχεται προστασία στους εργαζομένους από τον κίνδυνο ηλεκτροπληξίας: ΠΔ 1073/81 (αρ.75-79), ΠΔ 305/96 (αρ. 12 παραρτ. IV μέρος Β, τμήμα II, παρ.2).

γ. Τη σήμανση των εγκαταστάσεων με ειδικούς κινδύνους (αγωγοί ατμών θερμών, υγρών ή αερίων κλπ) και τα απαιτούμενα μέτρα προστασίας των εργαζομένων από τους κινδύνους των εγκαταστάσεων αυτών: ΠΔ 1073/81 (αρ.92-95), ΠΔ 305/96 (αρ.12, παραρτ. IV μέρος Α, παρ. 6).

δ. Τη λήψη μέτρων αντιμετώπισης εκτάκτων καταστάσεων όπως: κατάρτιση σχεδίου διαφυγής- διάσωσης και εξόδων κινδύνου, πυρασφάλεια, εκκένωση χώρων από τους εργαζόμενους, πρόληψη- αντιμετώπιση πυρκαγιών & επικίνδυνων εκρήξεων ή αναθυμιάσεων, ύπαρξη πυροσβεστήρων, κλπ: ΠΔ 1073/81 (αρ. 92-96), ΠΔ 305/96 (αρ.12, παραρτ. IV μέρος Α, παρ. 3,4, 8-10), Ν.3850/10 (αρ.30, 32, 45).

ε. Την εξασφάλιση παροχής πρώτων βοηθειών, χώρων υγιεινής και υγειονομικού εξοπλισμού (ύπαρξη χώρων πρώτων βοηθειών, φαρμακείου, αποχωρητηρίων, νιπτήρων, κλπ): ΠΔ 1073/81 (αρ.109,110), Ν.1430/84 (αρ.17,18), ΠΔ 305/96 (αρ. 12 παράρτ. IV μέρος Α, παρ. 13 ,14).

στ. Την εξασφάλιση της δωρεάν χορήγησης Μέσων Ατομικής Προστασίας (ΜΑΠ) στους εργαζόμενους όπως: προστατευτικά κράνη, μπότες ασφαλείας, φωσφορίζοντα γιλέκα, ολόσωμες ζώνες ασφαλείας, γυαλιά, κλπ, εφόσον τους ενημερώσει εκ των προτέρων σχετικά με τους κινδύνους από τους οποίους τους προστατεύει ο εξοπλισμός αυτός και τους δώσει σαφείς οδηγίες για τη χρήση του: ΠΔ 1073/81 (αρ. 102-108), Ν.1430/84 (αρ.16-18), ΚΥΑ Β. 4373/1205/93 και οι τροποπ. αυτής ΚΥΑ 8881/94 και ΥΑ οικ. Β.5261/190/97, ΠΔ 396/94, ΠΔ 305/96 (αρ.9, παρ.γ).

3.8.4.2 Εργοταξιακή σήμανση - σηματοδότηση, συστήματα ασφαλείας, φόρτωση-εκφόρτωση - εναπόθεση υλικών, θόρυβος, φυσικοί, χημικοί παράγοντες κλπ.

Ο ανάδοχος υποχρεούται :

α. Να προβεί στην κατάλληλη σήμανση και σηματοδότηση, με σκοπό την ασφαλή διέλευση των πεζών και των οχημάτων από την περιοχή κατασκευής του έργου, σύμφωνα με :

- Την Υ.Α. αριθμ. ΔΜΕΟ/Ο/613/16-2-2011 του τ. ΥΠΥΜΕΔΙ: Οδηγίες σήμανσης εκτελούμενων έργων (ΟΜΟΕ-ΣΕΕΟ, τεύχος 7).

- Την ΚΥΑ αριθμ. 6952/14-2-2011 του τ. ΥΠΕΚΑ και τ. ΥΠΥΜΕΔΙ « Υποχρεώσεις και μέτρα για την ασφαλή διέλευση των πεζών κατά την εκτέλεση εργασιών σε κοινόχρηστους χώρους πόλεων και οικισμών που προορίζονται για την κυκλοφορία πεζών» - Τις διατάξεις του Κώδικα Οδικής Κυκλοφορίας: Ν.2696/99 (αρ.9-11 και αρ.52) και την τροπ. αυτού: Ν. 3542/07 (αρ. 7-9 και αρ. 46).

β. Να τηρεί τις απαιτήσεις ασφάλειας που αφορούν σε εργασίες εναπόθεσης υλικών στις οδούς, κατάληψης τμήματος οδού και πεζοδρομίου: Ν. 2696/99 (αρ. 47,48) και η τροπ. αυτού Ν. 3542/07 (αρ. 43,44).

γ. Να συντηρεί και να ελέγχει τακτικά τη λειτουργία των συστημάτων ασφαλείας και να τηρεί τις απαιτήσεις ασφαλείας των ηλεκτρικών εγκαταστάσεων, των φορητών ηλεκτρικών συσκευών, των κινητών προβολέων, των καλωδίων τροφοδοσίας, των εγκαταστάσεων φωτισμού εργοταξίου, κλπ: ΠΔ 1073/81 (αρ.75- 84), ΠΔ 305/96 (αρ. 8.δ και αρ. 12, παραρτ. IV μέρος Α, παρ. 2), Ν. 3850/10 (αρ. 31,35).

δ. Να προβεί στα απαραίτητα μέτρα ασφαλείας που αφορούν σε εργασίες φόρτωσης, εκφόρτωσης, αποθήκευσης, στοιβασής, ρίψης και μεταφοράς υλικών και άλλων στοιχείων: ΠΔ 216/78, ΠΔ 1073/81 (αρ.85-91), ΚΥΑ 8243/1113/91 (αρ.8), ΠΔ 305/96 [αρ.8 (γ, ε, στ, ζ) και αρ.12 παραρτ.ΙV μέρος Α παρ.11 και μέρος Β τμήμα ΙI παρ. 4] , Ν. 2696/99 (αρ.32) και η τροπ. αυτού: Ν. 3542/07 (αρ.30).

ε. Να τηρεί μέτρα προστασίας των εργαζομένων που αφορούν: α) κραδασμούς : ΠΔ 176/05, β) θόρυβο: ΠΔ 85/91, ΠΔ 149/06, γ) προφυλάξεις της οσφυϊκής χώρας και της ράχης από χειρωνακτική διακίνηση φορτίων: ΠΔ 397/94, δ) προστασία από φυσικούς, χημικούς και βιολογικούς παράγοντες : Ν.3850/10 (αρ.36-41), ΠΔ 82/10.

3.8.4.3 Μηχανήματα έργων/εξοπλισμοί εργασίας - αποδεικτικά στοιχεία αυτών.

Οι εξοπλισμοί εργασίας χαρακτηρίζονται και κατατάσσονται ως μηχανήματα έργων ΠΔ 304/00 (αρ.2).

α. Ο ανάδοχος οφείλει να ελέγχει τη σωστή λειτουργία και τον χειρισμό των μηχανημάτων (χωματουργικών και διακίνησης υλικών), των ανυψωτικών μηχανημάτων, των οχημάτων, των εγκαταστάσεων, των μηχανών και του λοιπού εξοπλισμού εργασίας (ζώνες ασφαλείας με μηχανισμό ανόδου και καθόδου, κυλιόμενα ικριώματα, φορητές κλίμακες, κλπ): ΠΔ 1073/81 (αρ. 17, 45-74), Ν. 1430/84 (αρ. 11-15), ΠΔ 31/90, ΠΔ 499/91, ΠΔ 395/94 και οι τροπ. αυτού: ΠΔ 89/99, ΠΔ 304/00 και ΠΔ 155/04, ΠΔ 105/95 (παραρτ. ΙΧ), ΠΔ 305/96 (αρ. 12 παραρτ. ΙV μέρος Β τμήμα ΙI παρ. 7-9), ΚΥΑ 15085/593/03, ΚΥΑ αρ. Δ13ε/4800/03, ΠΔ 57/10, Ν. 3850/10 (αρ. 34,35).

β. Τα μηχανήματα έργων σύμφωνα με το ΠΔ 305/96 (αρ.12 παραρτ. ΙV, μέρος Β', τμήμα ΙI παρ. 7.4 και 8.5) και το ΠΔ 304/00 (αρ.2), πρέπει να συνοδεύονται από τα εξής στοιχεία:

1. Πινακίδες αριθμού κυκλοφορίας
2. Άδεια κυκλοφορίας
3. Αποδεικτικά στοιχεία ασφάλισης
4. Αποδεικτικά πληρωμής τελών κυκλοφορίας (χρήσης)
5. Άδειες χειριστών μηχανημάτων σύμφωνα με το ΠΔ 305/96 (αρ.12, παραρτ. ΙV, μέρος Β', τμήμα ΙI, παρ. 8.1.γ και 8.2) και το ΠΔ 89/99 (παραρτ. ΙI, παρ.2.1) Σημειώνεται ότι η άδεια χειριστού μηχανήματος συνοδεύει το χειριστή.
6. Βεβαίωση ασφαλούς λειτουργίας του εξοπλισμού εργασίας (ορθή συναρμολόγηση-εγκατάσταση, καλή λειτουργία) και αρχείο συντήρησης αυτού στο οποίο θα καταχωρούνται τα αποτελέσματα των ελέγχων σύμφωνα με το ΠΔ 89/99 (αρ.4α παρ.3 και 6).
7. Πιστοποιητικό επανελέγχου ανυψωτικού μηχανήματος, οδηγίες χρήσης, συντήρησης και αντίστοιχο βιβλίο συντήρησης και ελέγχων αυτού σύμφωνα με την ΚΥΑ 15085/593/03 (αρ.3 και αρ.4. παρ.7).

3.8.5 Νομοθετήματα που περιέχουν πρόσθετα απαιτούμενα μέτρα ασφαλείας και υγείας στο εργοτάξιο, τα οποία τηρούνται κατά περίπτωση, ανάλογα με το είδος των εργασιών του εκτελούμενου έργου.

Ο ανάδοχος υποχρεούται να τηρεί στο εργοτάξιο, πέρα από τα προαναφερόμενα, πρόσθετα απαιτούμενα μέτρα ασφαλείας και υγείας, κατά περίπτωση, ανάλογα με το είδος των εργασιών του εκτελούμενου έργου.

Τα εν λόγω απαιτούμενα μέτρα αναφέρονται στα παρακάτω νομοθετήματα:

3.8.5.1 Κατεδαφίσεις:

N.495/76, ΠΔ 413/77, ΠΔ 1073/81 (αρ.18-33,104), ΚΥΑ 8243/1113/91 (αρ.7), ΥΑ 31245/93, Ν. 2168/93, ΠΔ 396/94 (αρ.9 παρ.4 παραρτ. ΙΙΙ), ΥΑ 3009/2/21-γ/94, ΥΑ 2254/230/Φ.6.9/94 και οι τροπ. αυτής: ΥΑ Φ.6.9/13370/1560/95 και ΥΑ Φ.6.9/25068/1183/96, ΠΔ 305/96 (αρ.12, παραρτ. ΙV μέρος Β τμήμα ΙΙ, παρ. 11), ΚΥΑ 3329/89 και η τροπ. αυτής: ΥΑ Φ.28/18787/1032/00, ΠΔ 455/95 και η τροπ. αυτού ΠΔ 2/06, ΠΔ 212/06, ΥΑ 21017/84/09.

3.8.5.2 Εκσκαφές (θεμελίων, τάφων, φρεάτων, κλπ), Αντιστηρίξεις:

N.495/76, ΠΔ 413/77, ΠΔ 1073/81 (αρ.2-17,40-42), ΥΑ αρ.3046/304/89 (αρ.8-ασφάλεια και αντοχή κτιρίων, παρ.4), ΚΥΑ 3329/89 και η τροπ. αυτής: ΥΑ Φ.28/18787/1032/00, Ν.2168/93, ΠΔ 396/94 (αρ. 9 παρ.4 παραρτ. ΙΙΙ), ΥΑ 3009/2/21-γ/94, ΥΑ 2254/230/Φ.6.9/94 και οι τροπ. αυτής: ΥΑ Φ. 6.9/13370/1560/95 και ΥΑ Φ.6.9/25068/1183/96, ΠΔ 455/95 και η τροπ. αυτού: ΠΔ 2/06, ΠΔ 305/96 (αρ.12, παραρτ. ΙV μέρος Β τμήμα ΙΙ, παρ. 10).

3.8.5.3 Ικρίωματα και κλίμακες, Οδοί κυκλοφορίας-ζώνες κινδύνου, Εργασίες σε ύψος, Εργασίες σε στέγες.

ΠΔ 778/80, ΠΔ 1073/81 (αρ.34-44), Ν.1430/84 (αρ.7-10), ΚΥΑ 16440/Φ.10.4/445/93, ΠΔ 396/94 (αρ.9 παρ.4 παραρτ. ΙΙΙ), ΠΔ 155/04, ΠΔ 305/96 (αρ.12, παραρτ. ΙV μέρος Α παρ.1, 10 και μέρος Β τμήμα ΙΙ παρ.4- 6,14).

3.8.5.4 Εργασίες συγκόλλησης, οξυγονοκοπής & λοιπές θερμές εργασίες

ΠΔ 95/78, ΠΔ 1073/81 (αρ.96, 99, 104, 105), ΠΔ 70/90 (αρ.15), ΠΔ 396/94 (αρ.9 παρ.4 παραρτ. ΙΙΙ), Πυροσβεστική Διάταξη 7 Απόφ.7568 Φ.700.1/96, ΚΥΑ αρ.οικ.16289/330/99.

3.8.5.5 Κατασκευή δομικών έργων (κτίρια, γέφυρες, τοίχοι αντιστήριξης, δεξαμενές κλπ)

ΠΔ 778/80, ΠΔ 1073/81 (αρ.26-33, αρ. 98), ΥΑ 3046/304/89, ΠΔ 396/94 (αρ.9 παρ.4 παραρτ. ΙΙΙ), ΠΔ 305/96 (αρ.12, παραρτ. ΙV μέρος Β τμήμα ΙΙ παρ.12).

3.8.6. Ακολουθεί κατάλογος με τα νομοθετήματα και τις κανονιστικές διατάξεις που περιλαμβάνουν τα απαιτούμενα μέτρα ασφάλειας και υγείας στο εργοτάξιο.

<u>Α. Νόμοι</u>		Π.Δ. 395/94	ΦΕΚ 220/Α/94
N. 495/76	ΦΕΚ 337/Α/76	Π.Δ. 396/94	ΦΕΚ 220/Α/94
N. 1396/83	ΦΕΚ 126/Α/83	Π.Δ. 397/94	ΦΕΚ 221/Α/94
N. 1430/84	ΦΕΚ 19/Α/84	Π.Δ. 105/95	ΦΕΚ 67/Α/95
N. 2168/93	ΦΕΚ 147/Α/93	Π.Δ. 455/95	ΦΕΚ 268/Α/95
N. 2696/99	ΦΕΚ 57/Α/99	Π.Δ. 305/96	ΦΕΚ 212/Α/96
N. 3542/07	ΦΕΚ 50/Α/07	Π.Δ. 89/99	ΦΕΚ 94/Α/99
N. 3669/08	ΦΕΚ 116/Α/08	Π.Δ. 304/00	ΦΕΚ 241/Α/00
N. 3850/10	ΦΕΚ 84/Α/10	Π.Δ. 155/04	ΦΕΚ 121/Α/04
N. 4030/12	ΦΕΚ 249/Α/12	Π.Δ. 176/05	ΦΕΚ 227/Α/05
<u>Β. Προεδρικά Διατάγματα</u>		Π.Δ. 149/06	ΦΕΚ 159/Α/06
Π.Δ. 413/77	ΦΕΚ 128/Α/77	Π.Δ. 2/06	ΦΕΚ 268/Α/06
Π.Δ. 95/78	ΦΕΚ 20/Α/78	Π.Δ. 212/06	ΦΕΚ 212/Α/06
Π.Δ. 216/78	ΦΕΚ 47/Α/78	Π.Δ. 82/10	ΦΕΚ 145/Α/10
Π.Δ. 778/80	ΦΕΚ 193/Α/80	Π.Δ. 57/10	ΦΕΚ 97/Α/10
Π.Δ. 1073/81	ΦΕΚ 260/Α/81	<u>Γ. Υπουργικές Αποφάσεις</u>	
Π.Δ. 225/89	ΦΕΚ 106/Α/89	Υ.Α. 130646/84	ΦΕΚ 159/Β/84
Π.Δ. 31/90	ΦΕΚ 31/Α/90	Υ.Α. 3046/304/89	ΦΕΚ 59/Δ/89

ΑΡΘΡΟ 3.9 - Διασφάλιση Ποιότητας - Πρόγραμμα Ποιότητας Έργου (Π.Π.Ε.)

Ο Ανάδοχος πρέπει να χρησιμοποιήσει υποχρεωτικά τα υλικά και τα έτοιμα ή ημικατεργασμένα προϊόντα που προδιαγράφονται για την κατασκευή του έργου σύμφωνα με την ΤΣΥ. Απαγορεύεται η χρησιμοποίηση υλικών απροσδιόριστης ποιότητας ή άγνωστης προέλευσης ή η ενσωμάτωση στο έργο υλικών που δεν έχουν προηγουμένως τύχει της έγκρισης της Υπηρεσίας.

Όλα τα προσκομιζόμενα από τον Ανάδοχο είδη και υλικά για ενσωμάτωση στα έργα θα είναι καινούργια, χωρίς ελαττώματα και θα πληρούν τους αντίστοιχους συμβατικούς όρους, που καθορίζουν τον τύπο, κατηγορία και λοιπά χαρακτηριστικά των ειδών και υλικών που θα χρησιμοποιηθούν.

ΑΡΘΡΟ 3.10 - Στοιχεία του πεδίου του έργου

3.10.1 Μελέτη και γνώση των συνθηκών κατασκευής.

Η συμμετοχή των ενδιαφερομένων δι' υποβολής προσφοράς στην δημοπρασία αποτελεί αμάχητο τεκμήριο ότι οι διαγωνιζόμενοι έχουν επισκεφθεί και πλήρως ελέγξει την φύση και την τοποθεσία του έργου και έχουν πλήρη γνώση των γενικών και τοπικών συνθηκών κατασκευής τούτου, κυρίως σε ό,τι αφορά τις πάσης φύσεως πηγές λήψης υλικών, θέσεις προσωρινής ή οριστικής απόθεσης των προϊόντων εκσκαφής, τις μεταφορές, την διάθεση, διαχείριση και αποθήκευση υλικών την δυνατότητα εξασφάλισης εργατοτεχνικού προσωπικού, νερού και ηλεκτρικού ρεύματος, τις επικρατούσες μετεωρολογικές συνθήκες, την διαμόρφωση και κατασκευή του εδάφους, το είδος και την ποιότητα των ευρισκομένων στην περιοχή κατάλληλων εκμεταλλεύσιμων υλικών το είδος και τα μέσα (μηχανήματα, υλικά, υπηρεσίες) τα οποία θα απαιτηθούν πριν από την έναρξη και κατά την εκτέλεση των εργασιών, καθώς και άλλα θέματα τα οποία καθοιονδήποτε τρόπο μπορούν να επηρεάσουν τις εργασίες, την πρόοδο ή το κόστος αυτών, σε συνδυασμό πάντα με τους όρους της σύμβασης.

Επίσης ο ανάδοχος αποδέχεται ότι έχει μελετήσει τα εγκεκριμένα διαγράμματα και σχέδια της μελέτης καθώς και τα λοιπά συμβατικά στοιχεία της εργολαβίας, τα οποία περιλαμβάνονται στον φάκελο της δημοπρασίας και αποτελούν μαζί με την διακήρυξη, τη βάση της προσφοράς του, καθώς και ότι αποδέχεται και ανεπιφύλακτα αναλαμβάνει να εκτελέσει όλες τις υποχρεώσεις του, οι οποίες απορρέουν από τις ως άνω συνθήκες και όρους. Παράλειψη του αναδόχου να ενημερωθεί με κάθε δυνατή πληροφορία που αφορά τους όρους της σύμβασης, δεν απαλλάσσει αυτόν από την ευθύνη που έχει να συμμορφώνεται στις συμβατικές υποχρεώσεις του και δεν προκύπτει κανένα δικαίωμα οικονομικής ή άλλης φύσης ή/και παράταση προθεσμίας εξαιτίας αυτού του λόγου.

3.10.2 Εγκαταστάσεις Επιχειρήσεων και Οργανισμών Κοινής Ωφελείας (ΟΚΩ).

Ο Ανάδοχος πρέπει να έχει υπόψη του, ότι ενδέχεται στην περιοχή του έργου να υπάρχουν εναέριες ή υπόγειες εγκαταστάσεις Ο.Κ.Ω. ή Ν.Π.Δ.Δ. Ο ανάδοχος οφείλει να λειτουργήσει εξαρχής με γνώμονα και σύμφωνα με τα όσα ορίζονται στην ΕΤΕΠ ΕΛΟΤ ΤΠ 1501-02-08-00-00.

Σε περίπτωση που απαιτηθούν εργασίες μετατόπισης αγωγών ο ανάδοχος δεν θα έχει καμία οικονομική ή τεχνική ανάμειξη. Υποχρεούται όμως αυτός να διευκολύνει την εκτέλεση των ως άνω εργασιών χωρίς δικαίωμα όμως ιδιαίτερης αποζημίωσης λόγω καθυστέρησης ή διαφόρων άλλων δυσχερειών που τυχόν εμφανιστούν κατά τις εργασίες αυτές.

ΑΡΘΡΟ 3.11 - Ημερολόγιο του έργου

Ισχύουν τα όσα ορίζονται στο άρθρο 146 του Ν 4412/2016. Κατά την εκτέλεση των έργων ο ανάδοχος είναι υποχρεωμένος να τηρεί ειδικό βιβλιοδετημένο διπλότυπο ημερολόγιο, το οποίο βρίσκεται στο εργοτάξιο και συντάσσεται με μέριμνα και ευθύνη του αναδόχου. Στο ημερολόγιο αυτό αναγράφονται η ημερομηνία, οι καιρικές συνθήκες, κάθε πληροφορία σχετικά με τις εκτελούμενες εργασίες σύμφωνα με την παρ. 1 του άρθρου 146 του Ν. 4412/2016, ώστε κάθε στιγμή να μπορεί να γίνεται κατά προσέγγιση εκτίμησης της ποσότητας των εργασιών που έχουν εκτελεσθεί, τα τυχόν συμβάντα και τα μέτρα ασφαλείας που έχει πάρει ο ανάδοχος. Το ένα αποκοπτόμενο φύλλο περιέρχεται στην Διευθύνουσα Υπηρεσία εντός επτά (7) ημερών. Στο

ημερολόγιο ο επιβλέπων μπορεί να καταχωρήσει κάθε εντολή ή παρατήρησή του σχετικά με την εκτέλεση των εργασιών.

ΑΡΘΡΟ 3.12 - Επάρκεια συμφωνημένου εργολαβικού ανταλλάγματος

Ο Ανάδοχος αποδέχεται, με την υπογραφή της σύμβασης, ότι το συμφωνημένο εργολαβικό ανάλλαγμα επαρκεί για την κάλυψη των κάθε φύσης υποχρεώσεων του που απορρέουν από τη σύμβαση.

Οι διαγωνιζόμενοι θα πρέπει, κατά την υποβολή της Προσφοράς τους, να έχουν συνεκτιμήσει με επάρκεια τους επιχειρηματικούς κινδύνους και όλες τις συνθήκες που θα επηρεάσουν τη διαμόρφωση της Προσφοράς τους, καθώς και τους χρόνους που απαιτούνται:

- για τις διατυπώσεις εκτελωνισμού υλικών, εφοδίων και μηχανημάτων, που τυχόν θα εισάγουν από το εξωτερικό.

- για τυχόν απαιτούμενες εγκρίσεις περαιτέρω μελετών κτλ. καθώς και τις διατυπώσεις και διαδικασίες έκδοσης των κάθε φύσης αδειών.

ΑΡΘΡΟ 3.13 - Απρόβλεπτες φυσικές συνθήκες

Ισχύουν τα οριζόμενα στα δύο προηγούμενα άρθρα 3.12 και 3.14 της παρούσας.

ΑΡΘΡΟ 3.14 - Προσβάσεις και άλλες υποδομές

Ο Ανάδοχος υποχρεούται, με δική του ευθύνη, μέριμνα και δαπάνη, να εξασφαλίσει τα δικαιώματα για προσωρινές ή/και ειδικές προσβάσεις στα εργοτάξια, για εκτάσεις, εγκαταστάσεις, και κάθε φύσης υποδομές είτε στα εργοτάξια είτε εκτός αυτών, είτε να μισθώσει ή/και να κατασκευάσει τις υπόψη υποδομές, εφόσον απαιτείται, για την εκπλήρωση των συμβατικών του υποχρεώσεων. Οποιοσδήποτε δαπάνες σε αδειοδοτήσεις, αγορές, ενοικιάσεις, υλικά, μηχανήματα, εξοπλισμό και εργατικό δυναμικό απαιτηθούν για τον ανωτέρω σκοπό θα βαρύνουν αποκλειστικά τον Ανάδοχο και θα είναι ανηγμένες στις τιμές της προσφοράς του.

ΑΡΘΡΟ 3.15 - Αποφυγή όχλησης

Ο Ανάδοχος έχει την υποχρέωση, με μέριμνα και δαπάνη του, να παίρνει όλες τις προφυλάξεις και αναγκαία μέτρα και, σε ειδικές περιπτώσεις, να προφυλάσσει κατάλληλα τις γειτονικές ιδιοκτησίες, προκειμένου να αποφευχθούν οποιοσδήποτε σημαντικές οχλήσεις σ' αυτές.

Η ανωτέρω υποχρέωση του Αναδόχου εκτείνεται σε όλες τις περιοχές όπου εκτελούνται εργασίες, όπως π.χ. τα εργοτάξια καθαυτά, τα άκρα του έργου, τα λατομεία, οι δανειοθάλαμοι, οι χώροι απόθεσης, οι δρόμοι που χρησιμοποιούνται από τρίτους κτλ.

ΑΡΘΡΟ 3.16 - Μεταφορά εξοπλισμού και υλικών

Ισχύουν τα οριζόμενα στο άρθρο 3.17 της παρούσας.

ΑΡΘΡΟ 3.17 - Εξοπλισμός Αναδόχου

Ο Ανάδοχος με ευθύνη και δαπάνη του, υποχρεούται να προμηθεύσει και να μεταφέρει επί τόπου του έργου όλα τα μηχανήματα, εργαλεία και λοιπό απαραίτητο εξοπλισμό για την έντεχνη και εμπρόθεσμη εκτέλεση του έργου. Υποχρεούται να διαθέτει επαρκή μεταφορικά, ανυψωτικά και άλλα μηχανικά μέσα, εργαλεία και συσκευές για την εγκατάσταση, τον έλεγχο, τον εντοπισμό τυχόν βλαβών και την αποκατάστασή τους μετά τον έλεγχο, προκειμένου να ανταποκριθεί στις υποχρεώσεις που απορρέουν από τη σύμβαση.

Αν, παρ' όλα αυτά, και κατά την απόλυτη κρίση της Υπηρεσίας, δεν κριθούν κατάλληλα ή επαρκή τα μηχανικά και λοιπά μέσα που εισκομίσθηκαν στο έργο για την εμπρόθεσμη και έντεχνη περάτωση των εργασιών, τότε ο Ανάδοχος υποχρεούται, μέσα σε 15μερη προθεσμία από τη λήψη σχετικής γραπτής εντολής της Υπηρεσίας, να αντικαταστήσει ή ενισχύσει τον επί τόπου υπάρχοντα εξοπλισμό του, σύμφωνα με τις υποδείξεις της Υπηρεσίας.

Σε κάθε περίπτωση ο Ανάδοχος είναι υπεύθυνος για την πρόοδο του έργου, σύμφωνα με το εγκεκριμένο από την Υπηρεσία χρονοδιάγραμμα κατασκευής έστω και αν η Υπηρεσία έκανε ή όχι χρήση του παρόντος Άρθρου.

Ειδικότερα για τον κύριο και εξειδικευμένο μηχανικό εξοπλισμό κατασκευής του έργου, όπως αυτός προκύπτει από τα συμβατικά τεύχη, ορίζεται ότι αυτός θα πρέπει να γίνει αποδεκτός από την Υπηρεσία πριν από την προσκόμισή του στο έργο για έναρξη της εκτέλεσης των εργασιών κατασκευής.

Για τον ανωτέρω λόγο ο Ανάδοχος θα πρέπει να κοινοποιεί προηγούμενα στην Υπηρεσία τους τύπους των μηχανημάτων με τα αναγκαία τεχνικά χαρακτηριστικά κατασκευής και απόδοσης, που θα είναι σύμφωνα με τις απαιτήσεις των όρων δημοπράτησης και τις παραδοχές που υποστηρίχθηκαν σε πιθανή αιτιολόγηση της προσφοράς.

Επίσης, με ευθύνη και δαπάνη του, ο Ανάδοχος οφείλει να εγκαταστήσει και να εξοπλίσει πλήρως όλες τις προβλεπόμενες εργοταξιακές εγκαταστάσεις, όπως αυτές απαιτούνται για την εκπλήρωση των συμβατικών του υποχρεώσεων ή/και ορίζονται στα συμβατικά τεύχη.

Όλες οι ανωτέρω εργασίες και εγκαταστάσεις δεν θα πληρωθούν ιδιαίτερος επειδή η δαπάνη τους περιλαμβάνεται αλληλεγμένη στα κονδύλια των τιμών της προσφοράς του Αναδόχου.

ΑΡΘΡΟ 3.18 - Προστασία του περιβάλλοντος

Για την προστασία του περιβάλλοντος έχουν ισχύ στην παρούσα εργολαβία:

α. Η ισχύουσα περιβαλλοντική Νομοθεσία που αφορά την διαδικασία περιβαλλοντικής αδειοδότησης έργων και δραστηριοτήτων, την διαχείριση και προστασία υδάτων, την διαχείριση στερεών και άλλων αποβλήτων, τον έλεγχο της ατμοσφαιρικής ρύπανσης, τον θόρυβο κλπ.

β. Άλλοι περιβαλλοντικοί όροι που αφορούν τα συνοδά έργα του κυρίως έργου, όπου ως συνοδά έργα νοούνται: Δανειοθάλαμοι, λατομεία αδρανών και άλλων υλικών, μόνιμοι ή προσωρινοί χώροι απόθεσης πλεοναζόντων υλικών, εργοταξιακές εγκαταστάσεις, εγκαταστάσεις παρασκευής σκυροδέματος ή ασφαλτομίγματος, συγκέντρωσης ορυκτελαίων, σπαστηροτριβεία, εγκαταστάσεις κοσκίνισης, εγκαταστάσεις κοκκομετρικού διαχωρισμού, κ.λπ.

γ. Τα αναφερόμενα στα λοιπά τεύχη δημοπράτησης.

Όλες οι εγκαταστάσεις και τα έργα τα απαραίτητα για την οργάνωση και λειτουργία του εργοταξίου θα πρέπει να κατασκευάζονται και να λειτουργούν κατά τέτοιο τρόπο ώστε να επιτυγχάνεται:

α. Αποφυγή ή ελαχιστοποίηση των διαταραχών του περιβάλλοντος,

β. Ελαχιστοποίηση κατάτμησης ενοτήτων χρήσεων γης,

γ. Ελαχιστοποίηση των οποιωνδήποτε δεσμεύσεων που προκαλεί το έργο για περαιτέρω ανάπτυξη της περιοχής,

δ. Λήψη καταλλήλων μέτρων προστασίας της τυχόν υπάρχουσας βλάστησης κατά το στάδιο της κατασκευής των έργων, ώστε να μην υπάρξει καμιά παρέμβαση στο υπάρχον φυσικό περιβάλλον, εκτός από την απαραίτητη ζώνη για την κατασκευή του έργου, που θα πρέπει αυστηρά να καθορισθεί εκ των προτέρων.

Ειδικότερα, κατά τη λειτουργία του εργοταξίου θα πρέπει να ελαχιστοποιηθεί η καταστροφή του πρασίνου. Για την καταστροφή δασικών περιοχών, όταν αυτή είναι αναπόφευκτη, θα πρέπει να υπάρχει η άδεια της αρμόδιας Αρχής. Μετά το πέρας του Έργου θα πρέπει να γίνει πλήρης αποκατάσταση.

Θα πρέπει να αποφευχθούν εκτεταμένα έργα για εργοτάξια. Αν κάτι τέτοιο είναι απαραίτητο, αυτά θα γίνουν με τη σύμφωνη γνώμη της Υπηρεσίας και μόνο μετά από σχετική άδεια της αρμόδιας για την περιβαλλοντική αδειοδότηση Υπηρεσίας και θα απομακρυνθούν εντελώς μετά το πέρας των εργασιών κατασκευής του έργου, αποκαθιστώντας πλήρως το περιβάλλον.

Θα πρέπει να ληφθεί μέριμνα για ελαχιστοποίηση παρενοχλήσεως των δικτύων Ο.Κ.Ω. Όπου αυτό είναι αναγκαίο, απαιτείται η άμεση αποκατάσταση της συνέχειας τους και εξασφάλιση της δημόσιας υγείας και ασφάλειας (κίνδυνοι μόλυνσης - ηλεκτροπληξίας κ.λπ.).

Επισημαίνεται, ότι ο Ανάδοχος του έργου θα είναι υπεύθυνος για την εφαρμογή των παραπάνω και στην περίπτωση υπεργολάβων ή μισθωμένων αυτοκινήτων.

Σχετικά με τα παραπάνω, η Υπηρεσία μπορεί να επιβάλει περιορισμούς ή / και τροποποιήσεις στο μικτό ή / και καθαρό φορτίο των οχημάτων, στις διαδρομές αυτών και σε κάθε άλλο στοιχείο που αναφέρεται παραπάνω.

ΑΡΘΡΟ 3.19 - Αδρανή υλικά, λατομεία, δανειοθάλαμοι, χώροι απόθεσης

Όσον αφορά την διαχείριση των αναγκών του έργου σε αδρανή υλικά, λατομεία, δανειοθάλαμους, χώρους απόθεσης ο ανάδοχος θα πρέπει να λαμβάνει σε κάθε περίπτωση υπόψη την ισχύουσα νομοθεσία (ενδεικτικά αναφέρονται οι διατάξεις του Ν. 4412/2016 και του Ν. 1428/84 «Εκμετάλλευση λατομείων αδρανών

υλικών και άλλες διατάξεις», όπως τροποποιήθηκε με τον Ν. 2115/93 «Τροποποίηση, αντικατάσταση και συμπλήρωση διατάξεων του Ν. 1428/84» και όπως ισχύει, καθώς και κάθε μεταγενέστερη σχετική διάταξη. Πριν χρησιμοποιηθεί οποιαδήποτε πηγή υλικών, ο Ανάδοχος υποχρεούται να φροντίσει, με δαπάνες του, για την εξέταση του υλικού από εγκεκριμένο εργαστήριο προς διαπίστωση της καταλληλότητάς του.

Σε περίπτωση που τα υλικά από τις πηγές που αναφέρονται ανωτέρω δεν επαρκούν ή αποδεικνύονται ακατάλληλα, τότε ο Ανάδοχος θα φροντίσει να βρει νέες πηγές υλικών, που θα εγκρίνει η Υπηρεσία. Σημειώνεται εδώ σαν διευκρίνιση ότι οι τιμές προσφοράς του Αναδόχου περιλαμβάνουν κατά ανηγμένο τρόπο, όλες τις δαπάνες που προϋποθέτει η εφαρμογή του παρόντος άρθρου. Γι' αυτό γίνεται επιτακτική η ανάγκη αναγνώρισης των ειδικών συνθηκών του εκάστοτε έργου από όλους τους διαγωνιζόμενους κατά το στάδιο των προσφορών.

Η απόθεση των άχρηστων προϊόντων κάθε είδους, που θα χρησιμοποιηθούν για την αποκατάσταση των χώρων επέμβασης, θα απομακρύνονται με μέριμνα και δαπάνες του Αναδόχου σε χώρους απόθεσης απορριμάτων. Ο Ανάδοχος είναι υποχρεωμένος να εφαρμόζει τις διατάξεις της ΚΥΑ 36259/1757/Ε103/10 (ΦΕΚ 1312/Β/24-08-2010) «Μέτρα, όροι και πρόγραμμα για την εναλλακτική διαχείριση των αποβλήτων από εκσκαφές, κατασκευές, κατεδαφίσεις(ΑΕΚΚ).

Ο Ανάδοχος υποχρεούται με την υπογραφή της σύμβασης του έργου να συμβληθεί με εγκεκριμένο Συλλογικό Σύστημα Εναλλακτικής Διαχείρισης (ΣΣΕΔ) και να υποβάλει Θεωρημένο από το σύστημα Σχέδιο Διαχείρισης Αποβλήτων.

Επίσης ο ανάδοχος οφείλει σύμφωνα με την παρ. 3β.3 του άρθρ. 7 της ανωτέρω ΚΥΑ, μετά την αποπεράτωση των εργασιών διαχείρισης των αποβλήτων κατασκευής ή κατεδάφισης να καταθέσει στην Υπηρεσία βεβαίωση παραλαβής των αποβλήτων από εγκεκριμένο σύστημα εναλλακτικής διαχείρισης.

ΑΡΘΡΟ 3.20 - Καθαρισμός εργοταξίων, κατασκευών και εγκαταστάσεων

Ο Ανάδοχος υποχρεούται με δαπάνες δικές του και πριν την παράδοση προς χρήση ενός τμήματος του έργου ή ολοκλήρου του έργου, να αφαιρέσει και να απομακρύνει κάθε προσωρινή εγκατάσταση γύρω από το έργο(απορρίμματα, μηχανήματα υλικά κ.λ.π.) και γενικά κάθε βοηθητικό έργο το οποίο ήθελε αποδειχθεί άχρηστο ή επιζήμιο από την Υπηρεσία.

Επίσης να ισοπεδώσει το έδαφος, όπου ήταν εγκαταστημένα, να παραδώσει δε τελικά καθαρές εγκαταστάσεις, καθώς και τους χώρους γύρω από το εργοτάξιο.

Γενικά να μεριμνήσει για κάθε απαιτούμενο για την παράδοση του έργου εξασφαλίζοντας την εύρυθμη λειτουργία αυτού σύμφωνα με τους όρους και τις προδιαγραφές της παρούσας και των λοιπών τευχών δημοπράτησης.

Επίσης ο Ανάδοχος υποχρεούται να προβαίνει, και όταν εκλείψουν οι λόγοι μετά από υπόδειξη της Υπηρεσίας, στην άρση κάθε κατασκευής προστατευτικής, που είχε πραγματοποιηθεί προς αποφυγή ζημιών, φθορών, ατυχημάτων κ.λ.π. σε ιδιοκτησίες, οικοδομές, δέντρα, αγρούς, καλλιεργήσιμες εκτάσεις, κοινωφελείς εγκαταστάσεις και πάσης φύσεως έργα ως και απομάκρυνση περιφραγμάτων των εργοταξίων.

Εάν σε δέκα (10) ημέρες από την έγγραφη υπόμνηση εκ μέρους της Διευθύνουσας Υπηρεσίας δεν προβεί ο Ανάδοχος στην έναρξη και, μέσα σε εύλογη προθεσμία, περάτωση των ανωτέρω εργασιών, αυτές εκτελούνται σε βάρος του Αναδόχου και εκπίπτει η δαπάνη που έγινε από την πρώτη επόμενη πληρωμή ή την εγγύηση καλής εκτέλεσης ή κατά οποιοδήποτε άλλο τρόπο σύμφωνα με τις κείμενες διατάξεις, πέρα από τη μη έκδοση βεβαίωσης εμπρόθεσμης εκτέλεσης του έργου, ή τμήματος αυτού εξαιτίας αυτού του λόγου.

ΑΡΘΡΟ 3.21 - Χρόνος Εγγύησης και υποχρεωτικής Συντήρησης των Έργων

Ισχύουν τα οριζόμενα στο άρθρο 157 και 171 του Ν. 4412/2016. Ο χρόνος εγγύησης, κατά τον οποίο ο ανάδοχος φέρει τον κίνδυνο του έργου και υποχρεούται στη συντήρηση του, σύμφωνα με τα άρθρα 157 παράγραφος 1 και 171 παράγραφος 1 του Ν. 4412/2016 και μετά την πάροδο του οποίου ενεργείται η οριστική παραλαβή, ορίζεται σε δεκαπέντε (15) μήνες.

Κατά το χρόνο εγγύησης και υποχρεωτικής συντήρησης ο ανάδοχος είναι υποχρεωμένος να επιθεωρεί τακτικά τα έργα, να τα διατηρεί σε ικανοποιητική κατάσταση και να αποκαθιστά κάθε βλάβη τους.

Ο εργολάβος είναι υποχρεωμένος να συντηρεί δωρεάν τα έργα σε άριστη κατάσταση μέχρι την παραλαβή τους και να επιδιορθώνει, με δαπάνη του, κάθε φθορά που προέρχεται από διάφορες αιτίες.

Η οριστική παραλαβή του έργου πρέπει να διενεργηθεί μέσα σε δύο μήνες, από τότε που λήγει ο χρόνος εγγύησης που καθορίζεται με το άρθρο άρθρου 171 του Ν.4412/2016.

Γενικά ισχύουν οι διατάξεις των άρθρων 171 και 172 του Ν.4412/2016.

Κατά τη διάρκεια του χρόνου εγγυήσεως ο ανάδοχος βαρύνεται με τις δαπάνες αποκατάστασης, τόσο του έργου που κατασκευάζεται απ' αυτόν, όσο και τυχόν άλλων συμπληρωματικών έργων, που θα κατασκευαστούν κατόπιν πάνω στο έργο (επίχωμα, οδοστρωσίας ασφαλικής επίστρωσης, συμπληρωματικής στρώσεως ερεισμάτων κ.λ.π.), πάντα μέσα στο χρόνο εγγυήσεων και εφόσον οι φθορές και γενικά ζημιές που οφείλονται σε αιτίες πλημμελούς κατασκευής των έργων, που έχουν αναληφθεί απ' αυτόν.

ΑΡΘΡΟ 3.22 - Μητρώο έργου

Ισχύουν τα οριζόμενα στην παρ. 2 του άρθρου 170 του Ν. 4412/2016.

ΑΡΘΡΟ 3.23 - Ευρήματα αρχαιολογικού ή άλλου ενδιαφέροντος

Σύμφωνα με την παρ.12 του άρθρου 138 του Ν. 4412/2016 όπως ισχύει σήμερα, εάν κατά την εκτέλεση των εργασιών εμφανισθούν αρχαιότητες ή οποιαδήποτε έργα τέχνης, ο ανάδοχος υποχρεούται να σταματήσει αμέσως τις εργασίες και να ειδοποιήσει την Διευθύνουσα Υπηρεσία.

ΑΡΘΡΟ 3.24 - Δαπάνες ανατύπωσης συμβατικών τευχών και Διακήρυξης Δημοπρασίας

Οι δαπάνες για την ανατύπωση των συμβατικών τευχών, οι δαπάνες για την δημοσίευση της διακήρυξης, αρχικής και τυχόν επαναληπτικών, καθώς και τα υλικά για την τήρηση στοιχείων του έργου (φάκελοι στοιχείων, τεύχη ημερολογίων, τεύχη επιμετρητικών κλπ.) βαρύνουν τον ανάδοχο του έργου.

4. ΕΡΓΑΤΙΚΟ ΔΥΝΑΜΙΚΟ ΚΑΙ ΛΟΙΠΟ ΠΡΟΣΩΠΙΚΟ

ΑΡΘΡΟ 4.1 - Πρόσληψη εργατικού δυναμικού και λοιπού προσωπικού

Η πρόσληψη του εργατικού δυναμικού και λοιπού προσωπικού(ελληνικού ή αλλοδαπού) και οι όροι εργασίας τους διέπονται από τις ισχύουσες διατάξεις της εργατικής νομοθεσίας.

ΑΡΘΡΟ 4.2 - Προσωπικό Αναδόχου

Σύμφωνα με το άρθρο 145 παρ 4 του Ν.4412/2016 όπως ισχύει το βραδύτερο σε τριάντα (30) ημερολογιακές ημέρες από την υπογραφή της σύμβασης κατασκευής του έργου, ο Ανάδοχος πρέπει να υποβάλει οριστικό οργανόγραμμα εργοταξιακού προσωπικού που θα τεθεί υπόψη της Διευθύνουσας Υπηρεσίας για έλεγχο και αποδοχή ως προς την ελάχιστη κάλυψη των υπεύθυνων θέσεων του εργοταξίου.

Σύμφωνα με το άρθρο 138 παρ 8 όπως του Ν. 4412/2016 όπως ισχύει η διευθύνουσα υπηρεσία μπορεί πάντα να διατάσσει την απομάκρυνση του προσωπικού που κρίνεται δικαιολογημένα ακατάλληλο ή την ενίσχυση των συνεργείων του αναδόχου.

Ρητά καθορίζεται ότι ο διορισμός των υπόψη προσώπων του Αναδόχου σε καμία περίπτωση δεν απαλλάσσει τον τελευταίο από τις ευθύνες και τις υποχρεώσεις του, ο δε Ανάδοχος παραμένει πάντοτε αποκλειστικά και εξ ολοκλήρου υπεύθυνος απέναντι στην Υπηρεσία.

ΑΡΘΡΟ 4.3 - Καταστάσεις προσωπικού και εξοπλισμού Αναδόχου

Ο Ανάδοχος υποχρεούται να υποβάλει στην Υπηρεσία μηνιαία κατάσταση του προσωπικού που απασχολεί στο έργο (ειδικότητα, πλήθος ανά ειδικότητα, ημέρες απασχόλησης ανά μήνα) καθώς και του μηχανικού εξοπλισμού (είδος, δυναμικότητα, πλήθος, ημέρες απασχόλησης ανά μήνα).

Οι υπόψη καταστάσεις θα υποβάλλονται μηνιαία, σε μορφή που θα συμφωνηθεί με την Υπηρεσία, μέχρι την οριστική παραλαβή των έργων.

ΑΡΘΡΟ 4.4 - Ανάρμοστη συμπεριφορά

Ο Ανάδοχος είναι εξ ολοκλήρου υπεύθυνος για τη λήψη των απαραίτητων μέτρων ώστε να προληφθεί οποιαδήποτε ατασθαλία, παρανομία, βίαιη διατάραξη τάξης ή κατά οποιοδήποτε τρόπο ανάρμοστη συμπεριφορά εκ μέρους του προσωπικού του και για τη διατήρηση ομαλών συνθηκών και προστασίας προσώπων και περιουσιών στους εργοταξιακούς χώρους ή γύρω από αυτούς.

5. ΕΞΟΠΛΙΣΜΟΣ, ΥΛΙΚΑ ΚΑΙ ΕΡΓΑΣΙΑ

ΑΡΘΡΟ 5.1 - Τρόπος εκτέλεσης

Εκτός εάν ορίζεται διαφορετικά στη σύμβαση, ο Ανάδοχος είναι εξ ολοκλήρου μόνος υπεύθυνος με δική του δαπάνη για την επιλογή και παροχή των απαραίτητων εργατικών, υλικών και μηχανημάτων, τη μεταφορά τους από τις πηγές προμηθείας τους, καθώς και για τη χρησιμοποίησή τους και την εν γένει εκτέλεση των έργων κατά τους όρους της παρούσας, των σχετικών Τεχνικών Προδιαγραφών και των λοιπών εγκεκριμένων συμβατικών τευχών και σχεδίων.

Ο Ανάδοχος πρέπει να εκτελέσει τα διάφορα έργα σύμφωνα με τα γενικά και λεπτομερειακά σχέδια της εγκεκριμένης μελέτης, καθώς και με τυχόν συμπληρωματικά, κατά το στάδιο της κατασκευής, που θα εγκριθούν από την Υπηρεσία.

Σε περίπτωση που, κατά τη διάρκεια της εκτέλεσης του έργου και μέχρι την οριστική παραλαβή του, οι εργασίες ή τμήμα τους ή τα υλικά που χρησιμοποιούνται ή που χρησιμοποιήθηκαν για την εκτέλεση των εργασιών είναι, κατά την κρίση της Υπηρεσίας, ελαττωματικά, ατελή ή ακατάλληλα ή δεν πληρούν τις απαιτήσεις των προδιαγραφών και γενικά δεν συμφωνούν με εκείνα που ορίζονται στη σύμβαση, τότε εφαρμόζονται οι σχετικές διατάξεις του άρθρου 159 του Ν 4412/2016.

Ο Ανάδοχος δεν δικαιούται σε καμία περίπτωση, να επικαλεστεί την παρουσία εκπρόσωπων της Υπηρεσίας στον τόπο του έργου, για να απαλλαγθεί από τις συμβατικές υποχρεώσεις του, εκεί όπου διαπιστώθηκαν, μεταγενέστερα, ελαττωματικές εργασίες, παραλείψεις ή ατέλειες, εκτός αν αυτές οφείλονται σε γραπτές εντολές ή οδηγίες της Υπηρεσίας.

Ο Ανάδοχος θα έχει όλη την ευθύνη για κάθε καθυστέρηση στην πρόοδο ή αποπεράτωση του έργου από την εφαρμογή του παρόντος άρθρου, εκτός αν τα αποτελέσματα των εργαστηριακών δοκιμών αποβούν υπέρ του Αναδόχου ή αν αποδειχθεί ότι τα έργα δεν είναι κακότεχνα.

ΑΡΘΡΟ 5.2 - Πινακίδες του έργου που κατασκευάζεται

Ο Ανάδοχος υποχρεούται με δική του δαπάνη στην προμήθεια και τοποθέτηση πινακίδων ενδεικτικών του έργου που εκτελείται με την επωνυμία του Κυρίου του έργου, της Διευθύνουσας Υπηρεσίας και της Προϊσταμένης Αρχής.

Αν το έργο χρηματοδοτείται από κοινοτικούς πόρους θα τοποθετηθεί και η πινακίδα της Ε.Ε., σύμφωνα με τις οδηγίες της Επιβλέπουσας Υπηρεσίας (ΕΚ 1828/2006), καθώς και μόνιμη αναμνηστική πλακέτα μετά το πέρας του έργου.

Υποχρεούται επίσης στη σταδιακή λήψη φωτογραφιών (έναρξη – εκτέλεση - πέρας) και την προσκόμισή τους πριν την έκδοση βεβαίωσης περαίωσης.

ΑΡΘΡΟ 5.3 - Πηγές λήψης υλικών - ποιότητα και προέλευση υλικών

5.3.1 Αν δεν καθορίζονται από τη σύμβαση οι πηγές λήψεως υλικών, ο ανάδοχος υποχρεούται να προβεί έγκαιρα στην εξασφάλιση κατάλληλων σε ποιότητα και επαρκών σε ποσότητα υλικών και νερού και να

δηλώσει στη Διευθύνουσα Υπηρεσία τις πηγές που θα χρησιμοποιήσει για τις ανάγκες κατασκευής του έργου.

Απαγορεύεται η χρησιμοποίηση υλικών απροσδιόριστης ποιότητας ή άγνωστης προέλευσης ή η ενσωμάτωση στο έργο υλικών που δεν έχουν προηγουμένως τύχει της έγκρισης της Υπηρεσίας.

Όλα τα υλικά κ.λπ., που θα χρησιμοποιηθούν θα είναι της καλύτερης ποιότητας της αγοράς, χωρίς βλάβες ή ελαττώματα.

Επίσης όλα τα υλικά για την εκτέλεση των έργων θα είναι απολύτως σύμφωνα με τα συμβατικά δεδομένα, τους ισχύοντες κανονισμούς και προδιαγραφές των σχετικών Υπουργείων, καθώς επίσης και με τα

συμβατικά δεδομένα της εργολαβίας. Θα είναι άριστης ποιότητας και της απολύτου εγκρίσεως του αρμοδίου οργάνου της επίβλεψης, σχετικά με την προέλευση, τις διαστάσεις, την αντοχή, την ποιότητα, την εμφάνιση, την ανταπόκριση στις προδιαγραφές κ.λπ.

Σε περίπτωση, που ο εργοδότης παραδώσει στον εργολάβο υλικά απαιτούμενα για την εκτέλεση των έργων, ο ανάδοχος δεν δικαιούται κανένα ποσοστό για γενικά έξοδα και όφελος αυτού επί της αξίας τους, ούτε αποζημίωσης για δαπάνες αποθήκευσης και φύλαξης των υλικών αυτών. Ο ανάδοχος δεν φέρει καμιά ευθύνη για την κακή ποιότητα ή ακαταλληλότητα των υλικών, που παραδίδονται σ' αυτόν από τον εργοδότη εφόσον έγκαιρα το αναφέρει εγγράφως. Τα υλικά παραδίδονται από τον εργοδότη στον ανάδοχο με πρωτόκολλο, μετά δε την παραλαβή τους από τον ανάδοχο, αυτός φέρει αμέριστα την ευθύνη για κάθε βλάβη, ζημιά ή απώλεια, που θα συμβεί στα υλικά αυτά.

5.3.2 Πριν από κάθε παραγγελία, το υλικό, το μηχάνημα ή συσκευή θα εγκρίνεται από την υπηρεσία, ως εξής:

1. Αν πρόκειται για υλικό σειράς βιομηχανικής παραγωγής, θα προσκομίζονται στην Υπηρεσία τεχνικά φυλλάδια και προδιαγραφές του εργοστασίου παραγωγής, καθώς και δείγματα.

2. Αν πρόκειται για υλικό πρωτότυπο, που πρόκειται να παραχθεί ειδικά για το εν λόγω έργο θα προσκομίζονται στην Υπηρεσία δείγματα, σχέδια ή μοντέλα.

Τα παραπάνω δείγματα κ.λπ., που θα εγκρίνονται από την Υπηρεσία, θα φυλάσσονται από αυτήν μέχρι την παραλαβή του έργου, χωρίς ιδιαίτερη αποζημίωση του αναδόχου.

Η υπηρεσία έχει το δικαίωμα να απορρίψει κατά την κρίση της κάθε υλικό μηχάνημα ή συσκευή, που δεν είναι σύμφωνα με τα δείγματα ή τις προδιαγραφές ως ανωτέρω.

Όλα τα μηχανήματα και συσκευές πρέπει να συνοδεύονται από πιστοποιητικό ελέγχου του κατασκευαστή, η δε επίβλεψη θα μπορεί να παραπέμψει αυτά για εργαστηριακό έλεγχο με μέριμνα και δαπάνες του αναδόχου.

Ο Ανάδοχος υποχρεούται πριν από την παραγγελία των υλικών μηχανημάτων συσκευών κ.λπ., να υποβάλλει στην Δ/νουσα Υπηρεσία πλήρη κατάλογο των προς παραγγελία υλικών για έγκριση, γνωστοποιώντας συγχρόνως και την ημερομηνία παραγγελίας των ανωτέρω υλικών.

ΑΡΘΡΟ 5.4 – Επιθεώρηση

Ισχύουν τα οριζόμενα στο άρθρο 136 του Ν. 4412/2016, στο άρθρο 138 παρ.14 και στο άρθρο 179 του Ν. 4412/2016 όπως ισχύουν σήμερα.

Η Υπηρεσία έχει το δικαίωμα να προβαίνει σε οποιαδήποτε επιθεώρηση και έλεγχο ήθελε κρίνει αναγκαίο σχετικά με την ικανότητα και την επάρκεια του προσωπικού του Αναδόχου, τα υλικά, τις μεθόδους εργασίας, την πρόοδο των εργασιών, το εργατικό κόστος κτλ. Ο Ανάδοχος υποχρεούται να τηρεί με ακρίβεια και πλήρη ενημερότητα, σύμφωνα με τους εκάστοτε νόμους, όλα γενικά τα λογιστικά βιβλία, στοιχεία και μητρώα που αφορούν στο προσωπικό που απασχολεί, τους μισθούς, τα ημερομίσθια και τα επιδόματα, τις ασφαλιστικές και άλλες εισφορές κτλ., τις απογραφές του εξοπλισμού, των μηχανημάτων, των εργαλείων και υλικών που προσκομίστηκαν στο εργοτάξιο και χρησιμοποιούνται σε αυτό και γενικά όλα τα βιβλία, δελτία και καταστάσεις σχετικές με την πρόοδο των εργασιών, τα διαγράμματα, τους ανακεφαλαιωτικούς πίνακες και λοιπά στοιχεία που ήθελε ζητήσει η Υπηρεσία. Ο Ανάδοχος είναι υποχρεωμένος να χορηγεί στην Υπηρεσία, μετά από σχετική αίτησή της, αντίγραφα από τις εκθέσεις καταστάσεις κτλ., που αναφέρθηκαν προηγουμένως.

ΑΡΘΡΟ 5.5 – Απόρριψη

Ισχύουν τα οριζόμενα στο άρθρο 159 του Ν. 4412/2016.

ΑΡΘΡΟ 5.6 - Επανορθωτικές εργασίες

Ισχύουν τα οριζόμενα στο άρθρο 157 και στο άρθρο 159 του Ν.4412/2016.

6. ΕΝΑΡΞΗ - ΚΑΘΥΣΤΕΡΗΣΕΙΣ - ΔΙΑΚΟΠΗ ΕΡΓΑΣΙΩΝ

ΑΡΘΡΟ 6.1 - Έναρξη εργασιών

Ισχύουν τα οριζόμενα στην παρ. 2 του άρθρου 147 του Ν.4412/2016, όπως ισχύει σήμερα και οι συμβατικές προθεσμίες αρχίζουν από την υπογραφή της εργολαβικής σύμβασης.

ΑΡΘΡΟ 6.2 - Προθεσμία Περάτωσης

Ισχύουν τα οριζόμενα στο άρθρο 147 του Ν. 4412/2016.

ΑΡΘΡΟ 6.3 - Συνολική προθεσμία - Τμηματικές Προθεσμίες

Για την περάτωση όλου του έργου η συνολική προθεσμία είναι **12 μήνες από την ημέρα που θα υπογραφεί η σύμβαση**. Σε αυτή την προθεσμία δεν περιλαμβάνεται ο χρόνος εγγύησης του έργου, ο οποίος ορίζεται στο άρθρο 3.21 της παρούσας.

Οι αποκλειστικές τμηματικές προθεσμίες του έργου είναι **ΔΕΝ ΠΡΟΒΛΕΠΟΝΤΑΙ**

Οι ενδεικτικές τμηματικές προθεσμίες του έργου είναι **ΔΕΝ ΠΡΟΒΛΕΠΟΝΤΑΙ**

ΑΡΘΡΟ 6.4 - Χρονοδιάγραμμα κατασκευής του έργου

Ισχύουν τα οριζόμενα στο άρθρο 145 του Ν. 4412/2016.

Ο Ανάδοχος είναι υποχρεωμένος να έχει συντάξει και υποβάλει στην Υπηρεσία για έγκριση το "Χρονοδιάγραμμα Κατασκευής του Έργου" μέσα σε προθεσμία που ορίζεται και η οποία δεν μπορεί να είναι μικρότερη από δεκαπέντε (15) ημέρες και να υπερβαίνει τις τριάντα (30) ημέρες από την υπογραφή της σύμβασης.

Το εγκεκριμένο χρονοδιάγραμμα αποτελεί συμβατικό στοιχείο του έργου και το αναλυτικό πρόγραμμα κατασκευής του έργου. Αναλύει ανά μονάδα χρόνου και πάντως ανά ημερολογιακό τρίμηνο τις εργασίες που προβλέπεται να εκτελεστούν. Συντάσσεται με τη μορφή τετραγωνικού πίνακα που περιλαμβάνει την πιο πάνω χρονική ανάλυση των ποσοτήτων ανά εργασία ή ομάδα εργασιών και συνοδεύεται από γραμμικό διάγραμμα και σχετική έκθεση.

Επειδή ο προϋπολογισμός του έργου ξεπερνάει το 1.000.000,00€, είναι υποχρεωτική η σύνταξη τευχών ή διαγραμμάτων με τη μέθοδο της δικτυωτής ανάλυσης

ΑΡΘΡΟ 6.5 - Παράταση προθεσμίας περάτωσης

Ισχύουν τα οριζόμενα στο άρθρο 147 παρ 8, 9 και 10, άρθρο 157 παρ 8 και άρθρο 160 παρ 7 του Ν. 4412/2016

ΑΡΘΡΟ 6.6 - Καθυστερήσεις με υπαιτιότητα των Αρχών

Ισχύουν τα οριζόμενα στα άρθρα 136 και 137 του Ν. 4412/2016.

Εφόσον ισχύουν οι εξής συνθήκες:

α. Ο Ανάδοχος ακολούθησε επιμελώς τις διαδικασίες και κανονισμούς που ορίζονται από τις Δημόσιες Αρχές της χώρας και

β. οι υπόψη Αρχές καθυστερούν ή άλλως παρακωλύουν τις εργασίες του Αναδόχου και

γ. η κατά τα ανωτέρω καθυστέρηση ή παρακώλυση είναι μη προβλέψιμη σύμφωνα με τα οριζόμενα στη σύμβαση και τα λοιπά συμβατικά τεύχη,

Εφόσον αποδειχθεί ότι δεν οφείλεται σε υπαιτιότητα του Αναδόχου, η κατά τα ανωτέρω καθυστέρηση ή παρακώλυση είναι δυνατό να θεωρηθεί ως αιτία για χορήγηση παράτασης προθεσμίας, σύμφωνα με τα οριζόμενα στο άρθρο 6.6 (Παράταση Προθεσμίας περάτωσης) της παρούσας.

ΑΡΘΡΟ 6.7 - Ρυθμός προόδου εργασιών

Κατά τη διάρκεια της εκτέλεσης του έργου και όποτε κριθεί απαραίτητο από τον ανάδοχο ή την υπηρεσία, θα συγκαλείται σύσκεψη μεταξύ της επίβλεψης και αντιπροσώπων του Αναδόχου, για καταγραφή προβλημάτων, έλεγχο προόδου, παρακολούθηση τήρησης ή τροποποίησης του χρονοδιαγράμματος κατασκευής και λήψης όλων των απαραίτητων μέτρων, ώστε να μην επηρεαστούν οι τμηματικές ή άλλες χρονικές προθεσμίες του έργου. Κατά τη σύσκεψη αυτή θα κρατούνται επίσημα πρακτικά, τα οποία θα συμπεριληφθούν στο τελικό μητρώο του έργου.

Εάν οποτεδήποτε κατά τη διάρκεια της εκτέλεσης του έργου η πραγματική πρόοδος των εργασιών υπολείπεται της αναμενόμενης ή της προγραμματισμένης, κατά το άρθρο 6.4 (Χρονοδιάγραμμα Κατασκευής) της παρούσας, και εφόσον δεν οφείλεται σε αιτία που θα αντιμετωπιστεί κατά τα οριζόμενα στο Άρθρο 6.5 (Παράταση προθεσμίας περάτωσης) της παρούσας, ο Ανάδοχος υποχρεούται με εντολή της Υπηρεσίας να υποβάλει αναθεωρημένο χρονοδιάγραμμα, συνοδευόμενο από αιτιολογική έκθεση, στην οποία ο Ανάδοχος θα περιγράψει τις προτεινόμενες μεθόδους που σκοπεύει να υιοθετήσει για την επιτάχυνση των εργασιών και την εμπρόθεσμη εκπλήρωση των συμβατικών του υποχρεώσεων.

Εκτός εάν ορίσει διαφορετικά η Υπηρεσία, ο Ανάδοχος θα εφαρμόσει τις υπόψη προτεινόμενες μεθόδους, οι οποίες μπορεί να προϋποθέτουν αύξηση των ωρών εργασίας ή του αριθμού προσωπικού και του εξοπλισμού ή άλλες τροποποιήσεις, με ευθύνη, μέριμνα και δαπάνες του Αναδόχου και χωρίς ιδιαίτερη αποζημίωση.

ΑΡΘΡΟ 6.8 - Ποινικές ρήτρες

Ισχύουν γενικά τα οριζόμενα στο άρθρο 148 του Ν. 4412/2016.

6.8.1 Ποινικές ρήτρες υπέρβασης της συνολικής προθεσμίας

Για κάθε ημέρα υπέρβασης, ποινική ρήτρα ίση με δεκαπέντε τοις εκατό (15%) της μέσης ημερήσιας αξίας του έργου που επιβάλλεται για αριθμό ημερών ίσο με το είκοσι τοις εκατό (20%) της συνολικής προθεσμίας που προβλέπεται στην άρθρο 6.3 (Συνολική προθεσμία) της παρούσας.

Για τις επόμενες ημέρες, μέχρι ακόμα δέκα πέντε τοις εκατό (15%) της συνολικής προθεσμίας που προβλέπεται στην άρθρο 6.3 (Συνολική προθεσμία) της παρούσας, ποινική ρήτρα για κάθε ημέρα υπέρβασης ίση με είκοσι τοις εκατό (20%) της μέσης ημερήσιας αξίας του έργου.

Οι ποινικές ρήτρες που επιβάλλονται για την υπέρβαση της συνολικής προθεσμίας δεν επιτρέπεται να υπερβούν συνολικά ποσοστό έξι τοις εκατό (6%) του συνολικού ποσού της σύμβασης, χωρίς Φ.Π.Α.

6.8.2 Επιβολή ποινικών ρητρών

Οι ποινικές ρήτρες επιβάλλονται με απόφαση της Διευθύνουσας Υπηρεσίας και παρακρατούνται από τον αμέσως επόμενο λογαριασμό του έργου. Με ίδια απόφαση ανακαλούνται οι ποινικές ρήτρες για τις ενδεικτικές τμηματικές προθεσμίες αν το έργο περατωθεί μέσα στη συνολική προθεσμία και τις τυχόν εγκεκριμένες γενικές παρατάσεις.

Οι ποινικές ρήτρες του παρόντος άρθρου είναι επιπρόσθετες στις ποινικές ρήτρες που τυχόν προβλέπονται για παραλείψεις ενεργειών του Αναδόχου στους λοιπούς όρους της παρούσας και των λοιπών συμβατικών τευχών.

ΑΡΘΡΟ 6.9 - Διακοπή εργασιών – Διάλυση της σύμβασης – Έκπτωση αναδόχου – Αποζημίωση αναδόχου λόγω διάλυσης σύμβασης

Ισχύουν τα όσα ορίζονται στα άρθρα 160, 161, 162 & 163 του Ν. 4412/2016.

7. ΠΕΡΑΤΩΣΗ ΤΩΝ ΕΡΓΑΣΙΩΝ ΚΑΙ ΠΑΡΑΛΑΒΗ ΤΟΥ ΕΡΓΟΥ ΑΠΟ ΤΟΝ ΕΡΓΟΔΟΤΗ

ΑΡΘΡΟ 7.1 - Επιμέτρηση και Πιστοποίηση

Οι επιμετρήσεις διενεργούνται σύμφωνα με το άρθρο 151 του Ν. 4412/2016.

Οι επιμετρήσεις των εργασιών υποβάλλονται σε έντυπη και ηλεκτρονική μορφή, το αργότερο είκοσι (20) ημέρες μετά το τέλος του επόμενου της εκτελέσεως τους μηνός.

Δύο μήνες (2) το αργότερο μετά τη βεβαιωμένη περάτωση του έργου ο ανάδοχος είναι υποχρεωμένος να υποβάλει στην διευθύνουσα υπηρεσία τυχόν επί μέρους επιμετρήσεις που λείπουν και την «τελική» επιμέτρηση σύμφωνα με το όσα ορίζονται στο άρθρο 151 παρ 5 του Ν. 4412/2016.

Σε περίπτωση που δεν υποβληθεί εμπρόθεσμα από τον ανάδοχο η τελική επιμέτρηση επιβάλλεται σε βάρος του, για κάθε συμπληρωμένο μήνα καθυστέρησης, ειδική ποινική ρήτρα ποσοστού δύο χιλιοστών επί του

συνολικού ποσού που έχει καταβληθεί στον ανάδοχο μέχρι τότε για την όλη σύμβαση σύμφωνα με τα όσα ορίζονται στο άρθρο 151 παρ6 του Ν. 4412/2016.

ΑΡΘΡΟ 7.2 - Τροποποίηση και Προσαρμογές

Ισχύουν τα οριζόμενα στο άρθρο 156 του Ν. 4412/2016 όπως ισχύει σήμερα

ΑΡΘΡΟ 7.3 - Περιεχόμενα κονδυλίου Απρόβλεπτων Δαπανών Προϋπολογισμού

Στο κονδύλιο αυτό περιλαμβάνονται οι δαπάνες που δύνανται να πληρωθούν εκ του κονδυλίου τούτου, σύμφωνα με την ισχύουσα Νομοθεσία. Δεν περιλαμβάνονται και δεν δύνανται να πληρωθούν δαπάνες για εργασίες μετατόπισης δικτύων Οργανισμών Κοινής Ωφελείας, αρχαιολογικές έρευνες, δαπάνη απαλλοτριώσεων, μελέτες κλπ.

ΑΡΘΡΟ 7.4 -Αναθεώρηση τιμών

Ισχύουν τα οριζόμενα στο άρθρο 153 του Ν. 4412/2016

ΑΡΘΡΟ 7.5 - Επί έλασσον δαπάνες

Δύναται να γίνει χρήση των επί έλασσον δαπανών σύμφωνα με το άρθρο 156 παρ 3 του Ν. 4412/2016 και τα όσα ορίζονται στη διακήρυξη του έργου και συγκεκριμένα στο άρθρο 11.4 αυτής.

8. ΣΥΜΒΑΤΙΚΟ ΤΙΜΗΜΑ ΚΑΙ ΠΛΗΡΩΜΕΣ

ΑΡΘΡΟ 8.1 - Συμβατικό τίμημα

8.1.1 Περιεχόμενα των τιμών μονάδος του τιμολογίου και δαπάνες που βαρύνουν τον Ανάδοχο

Οι συμβατικές τιμές μονάδας που ισχύουν, αναφέρονται σε εργασίες πλήρως περαιωμένες σύμφωνα με τους όρους της σύμβασης. Οι τιμές αυτές, προσαυξημένες κατά το κατά νόμο ποσοστό γενικών εξόδων και εργολαβικού οφέλους του Αναδόχου, περιλαμβάνουν όλες τις απαραίτητες εργασίες για την πλήρη και έντεχνη κατασκευή των έργων, καλύπτοντας όλες τις δαπάνες του Αναδόχου, άμεσες ή έμμεσες και, με την επιφύλαξη των περί αναθεώρησης τιμών κειμένων διατάξεων, αποτελούν πλήρη αποζημίωση του Αναδόχου για την κατά ανωτέρω εκτέλεση των εργασιών.

Κάθε τιμή μονάδας ή/και κατ' αποκοπή τίμημα της προσφοράς περιλαμβάνει όλες τις κάθε είδους επιβαρύνσεις από φόρους, τέλη, δασμούς, ειδικούς φόρους κτλ. Το ίδιο ισχύει και για τις νέες τιμές μονάδας που τυχόν θα εφαρμοσθούν. Ρητά καθορίζεται ότι σε κάθε τιμή μονάδας περιλαμβάνονται οι δασμοί και λοιποί φόροι, τέλη εισφοράς και δικαιώματα για προμήθειες εξοπλισμού και εφοδίων γενικά του έργου και, προκειμένου για είδη εσωτερικού, ο φόρος κύκλου εργασιών (ΦΚΕ) όπου ισχύει, τα τέλη χαρτοσήμου όπου ισχύουν, και γενικότερα όλοι οι φόροι, δασμοί, τέλη, κρατήσεις, κτλ., που θα ισχύουν κατά την εκτέλεση του έργου. Στις ανωτέρω επιβαρύνσεις περιλαμβάνεται η κράτησης ύψους 0,06% υπέρ της Ενιαίας Ανεξάρτητης Αρχής Δημοσίων Συμβάσεων, σύμφωνα με το αρθ. 375 παρ. 7 του Ν. 4412/2016.

Ο Φόρος Προστιθέμενης Αξίας (ΦΠΑ) επί των τιμολογίων εισπράξεων του Αναδόχου επιβαρύνει τον Δήμο.

8.1.2 Τιμές μονάδος νέων εργασιών

Ο Ανάδοχος είναι υποχρεωμένος να εκτελέσει το έργο, όπως θα μελετηθεί κατά είδος και ποσότητες από την Υπηρεσία. Στην περίπτωση που απαιτηθεί η σύνταξη νέων τιμών μονάδας θα γίνει σύμφωνα με το άρθρο 156 παρ. 5 του Ν. 4412/2016.

Για τις νέες τιμές θα εφαρμοσθούν τα εγκεκριμένα συμβατικά τιμολόγια, τα ενιαία τιμολόγια Έργων Οδοποιίας, Υδραυλικών, Λιμενικών, Οικοδομικών, Πρασίνου, και Ηλεκτρομηχανολογικών Εργασιών Οδοποιίας, Υδραυλικών και Λιμενικών που εγκρίθηκαν με τον "Κανονισμό Περιγραφικών Τιμολογίων

Εργασιών για δημόσιες συμβάσεις έργων" (απόφαση του Υπουργείου Υποδομών και Μεταφορών ΦΕΚ 1746/19.05.2017), όπως ισχύουν σήμερα, οι αναλύσεις τιμών που ισχύουν, καθώς και τα περιγραφικά τιμολόγια.

ΑΡΘΡΟ 8.2 – Προκαταβολή

Δύναται η χορήγηση προκαταβολής στον Ανάδοχο, σύμφωνα με το άρθρ. 150 παρ. 3 και του άρθρου 72 παρ. 1δ του Ν. 4412/2016. Η προκαταβολή σε κάθε περίπτωση δεν μπορεί να υπερβεί το 15% του ολικού ποσού της αρχικής σύμβασης (χωρίς αναθεώρηση και ΦΠΑ)

ΑΡΘΡΟ 8.3 - Λογαριασμοί – Πιστοποιήσεις

Σε ό,τι αφορά του λογαριασμούς και τις σχετικές πιστοποιήσεις εργασιών ισχύουν τα όσα ορίζονται στο άρθρο 152 του Ν.4412/2016.

Η πληρωμή στον ανάδοχο του εργολαβικού ανταλλάγματος γίνεται τμηματικά κατά τη διάρκεια της κατασκευής του έργου βάσει πιστοποίησης των εργασιών που έχουν εκτελεσθεί. Η πιστοποίηση συνοδεύεται απαραίτητως από συνοπτική επιμέτρηση των εργασιών που έχουν εκτελεσθεί.

Στην επιμέτρηση καταχωρούνται, ανακεφαλαιωτικά από την έναρξη του έργου, οι ποσότητες για κάθε είδους εργασίες όπως περιγράφονται στο συμβατικό ημερολόγιο.

Οι τιμές μονάδας βάσει των οποίων καταβάλλεται η δαπάνη εκτέλεσης των εργασιών είναι αυτές που επιτεύχθηκαν κατά τη δημοπρασία και υπάγονται ως προς την αναθεώρησή τους στις διατάξεις του άρθρου 153 του Ν. 4412/2016.

ΑΡΘΡΟ 8.4 - Αίτηση για λογαριασμό - έκδοση λογαριασμού /πιστοποίηση ενδιάμεσης πληρωμής- πιστοποίηση τελικής πληρωμής

Οι πιστοποιήσεις, για τις εργασίες που πράγματι εκτελέστηκαν, θα συντάσσονται σύμφωνα με τις διατάξεις του Άρθρου 152 Ν. 4412/2016. Στο λογαριασμό θα επισυνάπτονται όλα τα σχετικά δικαιολογητικά κατά το Άρθρο 152 Ν. 4412/2016.

Αν συντρέχουν περιπτώσεις επιβολής ποινικής ρήτρας, προστίμων κτλ. (κατά του όρους των συμβατικών τευχών), αυτές θα απομειώνουν το πιστοποιούμενο ποσό.

Κάθε λογαριασμός υποβάλλεται από τον Ανάδοχο στην Υπηρεσία σε έντυπη και σε ηλεκτρονική μορφή. Η σχετική δαπάνη βαρύνει τον Ανάδοχο και είναι ανοιγμένη στην προσφορά του.

ΑΡΘΡΟ 8.5 - Χρονοδιάγραμμα τμηματικών πληρωμών

Οι πιστοποιήσεις, για τις εργασίες που πράγματι εκτελέστηκαν, θα συντάσσονται και θα υποβάλλονται στη διευθύνουσα υπηρεσία σε χρονικά διαστήματα όχι μικρότερα από ένα μήνα.

ΑΡΘΡΟ 8.6 - Εξοπλισμός και υλικά που ενσωματώνονται στο έργο

Ισχύουν τα οριζόμενα στο άρθρο 152 παρ 5 του Ν. 4412/2016 .

ΑΡΘΡΟ 8.7 - Πληρωμές - Φόροι - Τέλη – Κρατήσεις

Οι πληρωμές θα γίνονται σύμφωνα με το άρθρο 152 του Ν. 4412/2016. Η πληρωμή του εργολαβικού τιμήματος θα γίνεται σε ΕΥΡΩ.

Το έργο υπόκειται στις κρατήσεις που προβλέπονται για τα έργα αυτά, περιλαμβανομένης της κράτησης ύψους 0,06% υπέρ της Ενιαίας Ανεξάρτητης Αρχής Δημοσίων Συμβάσεων, σύμφωνα με το αρθ. 375 παρ. 7 του Ν. 4412/2016.

Ο Ανάδοχος βαρύνεται με όλους ανεξαρτήτως τους φόρους, τέλη, δασμούς, εισφορές ή άλλες νόμιμες κρατήσεις υπέρ του Δημοσίου ή τρίτων. Ο ανάδοχος δεν απαλλάσσεται του ειδικού φόρου επί των εισαγομένων από το εξωτερικό κάθε φύσεως υλικών και εφοδίων. Επίσης δεν απαλλάσσεται των υπέρ Ι.Κ.Α εισφορών του

ως και των εισφορών του σε διάφορα άλλα ασφαλιστικά Ταμεία. Τον ανάδοχο βαρύνει η δαπάνη δημοσίευσης περίληψης της διακήρυξης.

ΑΡΘΡΟ 8.8 - Καθυστέρηση πληρωμών

Ισχύουν τα οριζόμενα στο άρθρο 137 και άρθρο 152 παρ 9 του Ν 4412/2016 όπως ισχύει σήμερα.

ΑΡΘΡΟ 8.9 - Πληρωμή κρατήσεων/επιστροφή εγγυήσεων

Πριν από κάθε προώθηση λογαριασμού για πληρωμή από τον υπόλογο του έργου, θα προσκομίζονται από τον Ανάδοχο, τα σχετικά δικαιολογητικά. Για την επιστροφή των εγγυήσεων ισχύουν τα οριζόμενα στο άρθρο 72 του Ν. 4412/2016.

ΑΡΘΡΟ 8.10 - Βεβαίωση περάτωσης εργασιών

Ισχύουν τα οριζόμενα στο άρθρο 168 του Ν 4412/2016.

ΑΡΘΡΟ 8.11 - Εκκαθάριση αμοιβαίων απαιτήσεων

Ισχύουν τα οριζόμενα στο άρθρο 152 παρ13 του Ν 4412/2016 και το άρθρο 172 παρ 4 του Ν 4412/2016.

ΑΡΘΡΟ 8.12 - Λήξη ευθύνης εργοδότη

Ισχύουν τα οριζόμενα στο άρθρο 152 του Ν 4412/2016.

ΑΡΘΡΟ 8.13 - Διακοπή εργασιών - Διάλυση της Σύμβασης

Ισχύουν τα οριζόμενα στο άρθρο 161 του Ν 4412/2016.

ΑΡΘΡΟ 8.14 - Αποζημίωση αναδόχου λόγω διάλυσης της Σύμβασης

Ισχύουν τα οριζόμενα στο άρθρο 163 του Ν 4412/2016.

ΑΡΘΡΟ 8.15 - Δικαίωμα του Κύριου του Έργου για διάλυση της Σύμβασης

Ισχύουν τα οριζόμενα στο άρθρο 163 του Ν 4412/2016.

9. ΠΑΡΑΛΑΒΗ ΤΟΥ ΕΡΓΟΥ

ΑΡΘΡΟ 9.1 - Διοικητική παραλαβή προς χρήση

Ισχύουν τα οριζόμενα στο άρθρο 169 και στο άρθρο 157 (παρ.1 και παρ.10) του Ν 4412/2016.

ΑΡΘΡΟ 9.2 - Προσωρινή και Οριστική Παραλαβή του έργου

Πραγματοποιούνται από τριμελή επιτροπή που ορίζεται από την προϊσταμένη αρχή, αφού προηγουμένως η διευθύνουσα υπηρεσία της ανακοινώσει την περάτωση των εργασιών και τη σύνταξη της τελικής επιμέτρησης. Για την παραλαβή συντάσσεται πρωτόκολλο που υπογράφεται από όλα τα μέλη της επιτροπής, από τον τελευταίο επιβλέποντα που παρίσταται κατά τη διενέργειά της και από τον ανάδοχο που παραδίδει το έργο. Κατά τα λοιπά, ισχύουν τα όσα ορίζονται το άρθρο 170 και το άρθρο 172 του Ν 4412/2016.

10. ΑΝΑΛΗΨΗ ΚΙΝΔΥΝΩΝ ΚΑΙ ΕΥΘΥΝΕΣ

ΑΡΘΡΟ 10.1 – Εγγυήσεις

Για τις απαιτήσεις παροχής εγγυήσεων εκ μέρους του Αναδόχου ισχύουν τα οριζόμενα στα Άρθρα 3.4 (Εγγύηση καλής εκτέλεσης κλπ), 8.2 (Προκαταβολή), 8.4 (Αίτηση για λογαριασμό κλπ) της παρούσας.

ΑΡΘΡΟ 10.2 - Ευθύνη Αναδόχου

Σύμφωνα με τα συμβατικά τεύχη και τις διατάξεις του Ν. 4412/2016 όπως τροποποιήθηκε και ισχύει, τόσο για την εφαρμογή των μελετών, όσο και για την ποιότητα και αντοχή των έργων, μόνος υπεύθυνος είναι ο Ανάδοχος. Ο κάθε φύσης έλεγχος που θα ασκηθεί από την Υπηρεσία δεν απαλλάσσει με κανένα τρόπο τον Ανάδοχο από τη σχετική ευθύνη.

Όμοια, ο Ανάδοχος είναι εξ ολοκλήρου μόνος υπεύθυνος για την επιλογή των υλικών που θα χρησιμοποιηθούν, τη χρησιμοποίηση αυτών και την εκτέλεση των εργασιών κατά τους όρους της παρούσας και των λοιπών εγκεκριμένων συμβατικών τευχών και σχεδίων.

Οι απαιτήσεις ασφάλισης εκ μέρους του Αναδόχου του προσωπικού του, των συνεργατών του και τρίτων ορίζονται στο άρθρο 11.1 (Ασφάλιση προσωπικού) της παρούσας.

Εφόσον η εκτέλεση του έργου γίνεται σύμφωνα με τις κατευθύνσεις της μελέτης της Υπηρεσίας και τα λοιπά συμβατικά τεύχη, ο Ανάδοχος δεν είναι υπεύθυνος για τα διατεταγμένα στοιχεία των μόνιμων έργων, διατηρείται όμως η ευθύνη του κατά το άρθρο 2.2 (Αδειες και εγκρίσεις) της παρούσας και στις κατασκευαστικές μεθόδους, στις χρήσεις υλικών, στη δημιουργία και λειτουργία εργοταξιακών οδών, εργοταξιακών εγκαταστάσεων και διαμόρφωσης των έργων.

Σχετικά με ζημιές που τυχόν θα παρουσιαστούν στο έργο και στις μόνιμες εγκαταστάσεις του Αναδόχου στον τόπο του έργου, έχει ισχύ και το άρθρο 157 παρ1 του Ν. 4412/2016 όπως ισχύει σήμερα. Οποιοσδήποτε αστικές ή ποινικές ευθύνες, που προκύπτουν από οποιασδήποτε φύσης δυστυχήματα ή ζημιές στο προσωπικό του Αναδόχου ή σε τρίτους ή σε περιουσίες τρίτων που οφείλονται είτε σε αμέλεια είτε υπαιτιότητα του προσωπικού του Αναδόχου είτε στις οποιοσδήποτε κατασκευαστικές δραστηριότητες του Αναδόχου είτε στην ύπαρξη του έργου καθ' εαυτού, βαρύνουν αποκλειστικά και μόνο τον ίδιο.

Για όλες τις εργασίες που θα εκτελεστούν ισχύουν οι προδιαγραφές που αναφέρονται στο παρόν τεύχος (άρθρο 1.6 Προδιαγραφές και Κανονισμοί) και στην ΤΣΥ αλλά και όλων των ισχυουσών προδιαγραφών σχετικών έργων. Οποιαδήποτε ζημιά στο έργο είτε στα μηχανήματα είτε στις εγκαταστάσεις, (εργοτάξια, δανειοθάλαμοι, λατομεία κτλ.) που προέρχεται από οποιονδήποτε λόγο ή δολιοφθορά κατά τη διάρκεια εκτέλεσης των εργασιών της σύμβασης, πλην ανωτέρας βίας όπως ορίζεται στην παρούσα που δεν έχει καλυφθεί από ασφαλιστήριο συμβόλαιο, βαρύνει τον Ανάδοχο. Επίσης ο Ανάδοχος είναι υποχρεωμένος να αποκαταστήσει τις ζημιές που προέρχονται από οποιασδήποτε φύσης δυστυχήματα ή ζημιές στο προσωπικό του Αναδόχου ή σε τρίτους ή και σε περιουσίες τρίτων και οφείλονται σε αμέλεια η υπαιτιότητά του.

Ο Ανάδοχος έχει την υποχρέωση να μεριμνά για τη φύλαξη κάθε υλικού, μηχανήματος εργαλείου κτλ. που ανήκει σε αυτόν ή σε τρίτους και βρίσκεται στο χώρο του εργοταξίου και να παίρνει όλα τα προβλεπόμενα μέτρα. Σε περίπτωση απώλειας φθοράς, βλάβης, καταστροφής υλικού ή μηχανήματος κτλ., που ανήκει σε αυτόν ή τρίτους, ο Ανάδοχος είναι αποκλειστικά και εξ ολοκλήρου υπεύθυνος να αποζημιώσει τον ιδιοκτήτη ή να αποκαταστήσει το υλικό κτλ., χωρίς να δικαιούται να προβάλει αξίωση για οποιαδήποτε δική του αποζημίωση ή και να εγείρει αξίωση επέκτασης των προθεσμιών κατασκευής του έργου, πλην περιπτώσεων ανωτέρας βίας.

Ο Ανάδοχος οφείλει να λάβει, κατά την εκτέλεση των Έργων, όλα τα απαιτούμενα μέτρα ασφαλείας που επιβάλλονται από την ισχύουσα νομοθεσία καθώς και κάθε άλλο μέτρο που αναφέρεται στην παρούσα και σύμφωνα με τις απαιτήσεις της ΤΣΥ.

Μετά την οριστική παραλαβή του έργου, ο Ανάδοχος ευθύνεται κατά τις διατάξεις του Αστικού Κώδικα.

ΑΡΘΡΟ 10.3 - Ευθύνη του Φορέα

Η ευθύνη του Δήμου κατά την εκτέλεση της σύμβασης διέπεται από τα οριζόμενα στο άρθρο 1.5 (Ισχύουσες διατάξεις) και στο άρθρο 2.2 (Αδειες και εγκρίσεις) της παρούσας. Επιπλέον, κατά τη διάρκεια της σύμβασης, σε περίπτωση και κατά το βαθμό που δεν καλύπτονται από ενδεχόμενα ασφαλιστήρια συμβόλαια, ο Δήμος αναλαμβάνει τους κινδύνους για ζημιές προκαλούμενες από αποδεδειγμένη υπαιτιότητά του και από τις αιτίες που ορίζονται στο άρθρο 12.1(Ορισμός ανωτέρας βίας) της παρούσας.

ΑΡΘΡΟ 10.4 - Συνέπειες ευθυνών του Φορέα

Εφόσον κατά τη διάρκεια της σύμβασης ο Ανάδοχος ή τα εκτελεσθέντα από αυτόν έργα υποστούν ζημιές, προκαλούμενες από ευθύνη που έχει αναλάβει ο Δήμος κατά το Άρθρο 10.3 (Ευθύνη του Φορέα) της παρούσας, θα ειδοποιηθεί εγγράφως προς τούτο την Υπηρεσία και θα δικαιούται παράτασης προθεσμίας ή/και πληρωμής του κόστους αποκατάστασης των ζημιών στο βαθμό που αυτές δεν καλύπτονται από τυχόν ασφαλιστήρια συμβόλαια, κατά τα οριζόμενα στην παρούσα και στο Άρθρο 157 του Ν. 4412/2016 όπως ισχύει σήμερα.

11. ΑΣΦΑΛΙΣΗ

ΑΡΘΡΟ 11.1 - Ασφάλιση Προσωπικού

Ο Ανάδοχος υποχρεούται να έχει ασφαλισμένο στο ΙΚΑ και στα λοιπά ταμεία όλο το προσωπικό, ημεδαπό και αλλοδαπό, που απασχολεί ο ίδιος ή οι υπεργολάβοι του, σύμφωνα με την εκάστοτε ισχύουσα νομοθεσία και τις οικείες περί ΙΚΑ διατάξεις.

Ο Ανάδοχος υποχρεούται να ασφαλίζει το εργατοτεχνικό και υπαλληλικό προσωπικό του, ημεδαπό και αλλοδαπό, έναντι ατυχημάτων σε ασφαλιστικούς οργανισμούς ή εταιρίες, αναγνωρισμένες από το Κράτος και που λειτουργούν νόμιμα, εφόσον το προσωπικό αυτό δεν υπάγεται σε διατάξεις της ισχύουσας νομοθεσίας περί ΙΚΑ. Η υποχρέωση αυτή ισχύει και για το κάθε φύσης προσωπικό που απασχολούν, με οποιαδήποτε σχέση εργασίας, οι υπεργολάβοι, προμηθευτές, σύμβουλοι και κάθε φύσης συνεργάτες του Αναδόχου.

Ο Δήμος δικαιούται να ελέγχει την τήρηση των όρων των δύο παραπάνω παραγράφων και ο δε Ανάδοχος υποχρεούται να παρέχει στον Φορέα όλα τα σχετικά στοιχεία για την πραγματοποίηση των υπόψη ελέγχων.

Οι όροι των ανωτέρω παραγράφων ισχύουν από την υπογραφή της σύμβασης μέχρι το πέρας της περιόδου υποχρεωτικής συντήρησης.

12. ΑΝΩΤΕΡΑ ΒΙΑ

ΑΡΘΡΟ 12.1 - Ορισμός της ανωτέρας βίας

Ως ανωτέρα βία ορίζονται, περιοριστικά και όχι ενδεικτικά, οι κατωτέρω περιστάσεις που αποδεδειγμένα επηρεάζουν την ομαλή εξέλιξη των εργασιών:

1) πόλεμος, εχθροπραξίες, εισβολή εχθρικής δύναμης στη χώρα, ανταρτική δράση, επανάσταση, τρομοκρατική ενέργεια, στασίαση ή κατάλυση της συνταγματικής τάξης της χώρας, εμφύλιος πόλεμος,

2) βίαιη διατάραξη της τάξης από πρόσωπα ξένα προς τον Ανάδοχο, τους υπεργολάβους του και το προσωπικό του, γενική απεργία εργαζομένων, γενική ανταπεργία εργοδοτών,

3) ανεύρεση κεκρυμμένων πυρομαχικών, εκρηκτικών υλών ή ναρκών, ιονίζουσα ακτινοβολία ή μόλυνση ραδιενέργειας, εφόσον οι τελευταίες δεν οφείλονται σε πράξεις ή παραλείψεις του Αναδόχου, των υπεργολάβων του ή του προσωπικού του,

4) άλλες αιτίες, που δεν εξαιρούνται ρητά στα συμβατικά τεύχη, και:

i. που δεν οφείλονται σε υπαιτιότητα ενός από τα συμβαλλόμενα μέρη, και

ii. που δεν ήταν δυνατόν να προβλεφθούν κατά την προσφορά και για τις οποίες συντρέχουν οι προϋποθέσεις του άρθρου 388 του Αστικού Κώδικα, και

iii. που δεν ήταν αντικειμενικά δυνατό να αποτραπούν ή να υπερνικηθούν μετά την επέλευσή τους με ενέργειες εκ μέρους ενός από τα συμβαλλόμενα μέρη.

ΑΡΘΡΟ 12.2 - Ειδοποίηση για ανωτέρα βία

Εφόσον ένα από τα συμβαλλόμενα μέρη παρεμποδίζεται ή προβλέπεται να παρεμποδιστεί στην εκτέλεση των συμβατικών του υποχρεώσεων εξ αιτίας ανωτέρας βίας, τότε θα ειδοποιηθεί εγγράφως το άλλο μέρος για το γεγονός ή τις περιστάσεις που αποτελούν την υπόψη ανωτέρα βία και θα καθορίσει λεπτομερώς τις υποχρεώσεις τις οποίες παρεμποδίζεται ή θα παρεμποδιστεί να εκπληρώσει. Η ειδοποίηση θα κατατεθεί εντός ανατρεπτικής προθεσμίας δέκα (10) ημερών από την ημέρα που το καταθέτον θιγόμενο μέρος έλαβε γνώση ή θα έπρεπε να είχε λάβει γνώση του γεγονότος ή της περιστασης που αποτελεί κατά την άποψή του ανωτέρα βία. Όταν πρόκειται για έργο που έχει περατωθεί και δεν έχει ακόμα παραληφθεί οριστικά, η ανωτέρω προθεσμία ορίζεται σε είκοσι (20) ημέρες.

Ανεξάρτητα από τις διατάξεις του παρόντος άρθρου, η επίκληση ανωτέρας βίας δεν θα ισχύσει για υποχρεώσεις οποιουδήποτε από τα συμβαλλόμενα μέρη αναφορικά με την καταβολή οφειλομένων προς στο άλλο μέρος σύμφωνα με τη σύμβαση.

ΑΡΘΡΟ 12.3 - Καθήκον για τη μείωση καθυστερήσεων

Τα συμβαλλόμενα μέρη, σε κάθε περίπτωση, θα καταβάλλουν κάθε εύλογη προσπάθεια για την ελαχιστοποίηση των καθυστερήσεων, που τυχόν θα επέλθουν ως αποτέλεσμα ανωτέρας βίας, κατά την εκτέλεση των συμβατικών τους υποχρεώσεων.

Το φερόμενο ως θιγόμενο μέρος, όταν αρθούν οι συνθήκες ανωτέρας βίας που το αφορούν, υποχρεούται να ειδοποιήσει εγγράφως το άλλο μέρος.

ΑΡΘΡΟ 12.4 - Συνέπειες ανωτέρας βίας

Όταν ο Ανάδοχος φέρεται να είναι το θιγόμενο μέρος που παρεμποδίζεται στην εκπλήρωση των συμβατικών του υποχρεώσεων από ανωτέρα βία, για την οποία υπεβλήθη η έγγραφη ειδοποίηση κατά τα οριζόμενα στο άρθρο 12.2 (Ειδοποίηση για ανωτέρα βία) της παρούσας, ισχύουν οι διατάξεις του Άρθρου 157 του Ν. 4412/2016.

ΑΡΘΡΟ 12.5 - Ανωτέρα βία που επηρεάζει Υπεργολάβο

Σε περίπτωση που κάποιος υπεργολάβος, ακόμα και εγκεκριμένος από την Υπηρεσία, δικαιούται, στα πλαίσια της σύμβασής του ή τυχόν άλλης συμφωνίας, ειδικότερης αντιμετώπισης εξ αιτίας ανωτέρας βίας που προσδιορίζεται με όρους πρόσθετους, ευρύτερους ή ευνοϊκότερους από εκείνους που ορίζονται στο παρόν άρθρο 12.1 (Ορισμός της ανωτέρας βίας), η υπόψη υποχρέωση ειδικότερης αντιμετώπισης δεν αναγνωρίζεται ως ισχυρή από τον Φορέα και ο Ανάδοχος δεν απαλλάσσεται από την απαίτηση της πλήρους εκπλήρωσης των συμβατικών του υποχρεώσεων έναντι του Φορέα, κατά τα οριζόμενα στην παρούσα.

ΑΡΘΡΟ 12.6 - Προαιρετική λύση, πληρωμή και αποδέσμευση

Εφόσον η εκτέλεση όλων σχεδόν των υπό εξέλιξη έργων παρεμποδίζεται επί μια συνεχή χρονική περίοδο που υπερβαίνει τους τρεις (3) μήνες, εξ αιτίας περιστάσεων ανωτέρας βίας που έχουν γνωστοποιηθεί σύμφωνα με το άρθρο 12.2 (Ειδοποίηση για ανωτέρα βία) της παρούσας, ο Ανάδοχος δικαιούται να ζητήσει λύση της σύμβασης κατά τα οριζόμενα στο άρθρο 8.13 (Διακοπή εργασιών- Διάλυση της σύμβασης) της παρούσας.

13. ΑΞΙΩΣΕΙΣ, ΔΙΑΦΟΡΕΣ ΚΑΙ ΔΙΑΙΤΗΣΙΑ

ΑΡΘΡΟ 13.1 - Αξιώσεις Αναδόχου

Ισχύουν τα οριζόμενα στο Άρθρο 174 του Ν. 4412/2016.

ΑΡΘΡΟ 13.2 - Δικαστική επίλυση διαφορών

Ισχύουν τα οριζόμενα στο Άρθρο 175 του Ν. 4412/2016.

ΑΡΘΡΟ 13.3 - Διαιτητική επίλυση διαφορών

Ισχύουν τα οριζόμενα στο Άρθρο 176 του Ν. 4412/2016.

14. ΤΕΛΙΚΕΣ ΔΙΑΤΑΞΕΙΣ

ΑΡΘΡΟ 14.1 - Τελικές Διατάξεις

14.1.1 Με την υποβολή της προσφοράς του προϋποτίθεται ότι ο διαγωνιζόμενος έχει λάβει γνώση των δυσχερειών στην περιοχή των έργων (όπως γίνεται λεπτομερειακή αναφορά σε άλλες θέσεις των τευχών δημοπράτησης) των στοιχείων εδάφους (με τυχόν σύνταξη από μέρους του γεωλογικής μελέτης και εκτέλεση δικών του γεωτρήσεων ή και φρεάτων και δική του γεωτεχνική αξιολόγηση) και είναι απόλυτα ενήμερος των συνθηκών εκτέλεσης του έργου από κάθε πλευρά, της κατάστασης των απαλλοτριώσεων και του τρόπου που θα αποδοθεί ελεύθερη η συνολικά απαιτούμενη λωρίδα για την εκτέλεση των έργων, πηγών και υλικών κάθε είδους κ.λ.π., όπως και των ενδεχομένων δυσχερειών και καθυστερήσεων, από οποιοδήποτε λόγο ή την παρέμβαση Οργανισμών Κοινής Ωφέλειας και ότι έχει λάβει υπόψη του, ότι δεν θα του αναγνωρισθεί καμία απαίτηση σχετική με αποζημίωση κατά οποιονδήποτε τρόπο, λόγω των παραπάνω τοπικών συνθηκών, των καθυστερήσεων, των δυσχερειών κάθε είδους και τέλος ότι έχει μελετήσει τα υπάρχοντα εγκεκριμένα διαγράμματα της μελέτης, καθώς και τα συμβατικά στοιχεία που συνιστούν, μαζί με αυτήν την Ε.Σ.Υ., τη βάση της προσφοράς του.

14.1.2 Όπως έχει τονισθεί και σε άλλες θέσεις, ο Ανάδοχος είναι ποινικά και αστικά υπεύθυνος για οποιοδήποτε ατύχημα ήθελε συμβεί στο προσωπικό του, ή σε οποιοδήποτε τρίτο, από οποιαδήποτε αιτία που έχει σχέση με το έργο.

<p style="text-align: center;">ΣΥΝΤΑΧΘΗΚΕ ΑΓΙΟΣ ΝΙΚΟΛΑΟΣ 04-08-2021</p> <p style="text-align: center;">ΚΑΡΥΩΤΑΚΗΣ ΣΤΑΥΡΟΣ Πολιτικός Μηχανικός</p> <p style="text-align: center;">ΝΙΚΟΛΑΟΣ ΚΑΡΑΒΕΛΑΚΗΣ Ηλεκτρολόγος Μηχανικός ΤΕ</p>		<p style="text-align: center;">ΘΕΩΡΗΘΗΚΕ ΑΓΙΟΣ ΝΙΚΟΛΑΟΣ 04-08-2021</p> <p style="text-align: center;">Η ΑΝ. ΠΡΟΙΣΤΑΜΕΝΗ ΤΗΣ ΔΙΕΥΘΥΝΣΗΣ ΜΕΛΕΤΩΝ</p> <p style="text-align: center;">ΜΑΡΙΑ ΑΔΑΜ ΠΡΑΤΣΙΝΑΚΗ Αρχιτέκτων Μηχανικός</p>
---	--	---

ΕΛΛΗΝΙΚΗ ΔΗΜΟΚΡΑΤΙΑ
ΠΕΡΙΦΕΡΕΙΑ ΚΡΗΤΗΣ
ΔΗΜΟΣ ΑΓΙΟΥ ΝΙΚΟΛΑΟΥ



ΔΙΕΥΘΥΝΣΗ ΜΕΛΕΤΩΝ
ΤΜΗΜΑ ΕΚΠΟΝΗΣΗΣ
ΜΕΛΕΤΩΝ

Εργο **ΑΠΟΚΑΤΑΣΤΑΣΗ ΚΤΗΡΙΟΥ ΔΗΜΟΤΙΚΟΥ
ΣΧΟΛΕΙΟΥ ΦΙΝΟΚΑΛΙΑ ΓΙΑ ΤΗ
ΔΗΜΙΟΥΡΓΙΑ ΚΕΝΤΡΟΥ ΕΝΗΜΕΡΩΣΗΣ
ΓΙΑ ΤΟ ΚΛΙΜΑ ΚΑΙ ΤΟ ΠΕΡΙΒΑΛΛΟΝ**

Προυπ **263.329,00** Ευρώ (με Φ.Π.Α. **24 %**)

Πηγή Το έργο χρηματοδοτείται από το Πρόγραμμα "Αγροτική
Ανάπτυξη της Ελλάδας 2014 - 2020" με συγχρηματοδότηση
από το Ε.Γ.Τ.Α.Α. και συγκεκριμένα από την ΣΑ 082/1. Ο
κωδικός ΣΑΕ του έργου είναι 2017ΣΕ08210000 και ο
κωδικός ΟΠΣΑΑ είναι ο 0011388647

Χρήση **2021**

ΣΧΕΔΙΟ ΑΣΦΑΛΕΙΑΣ ΚΑΙ ΥΓΕΙΑΣ (Σ.Α.Υ.)

1. ΓΕΝΙΚΑ

1.1 ΕΙΔΟΣ ΕΡΓΟΥ ΚΑΙ ΧΡΗΣΗ ΑΥΤΟΥ

Το παρόν τεύχος του Σχεδίου Ασφαλείας και Υγείας αφορά στο έργο : **ΑΠΟΚΑΤΑΣΤΑΣΗ ΚΤΗΡΙΟΥ ΔΗΜΟΤΙΚΟΥ ΣΧΟΛΕΙΟΥ ΦΙΝΟΚΑΛΙΑ ΓΙΑ ΤΗ ΔΗΜΙΟΥΡΓΙΑ ΚΕΝΤΡΟΥ ΕΝΗΜΕΡΩΣΗΣ ΓΙΑ ΤΟ ΚΛΙΜΑ ΚΑΙ ΤΟ ΠΕΡΙΒΑΛΛΟΝ**

1.2 ΠΕΡΙΓΡΑΦΗ ΤΟΥ ΕΡΓΟΥ

Η παρούσα μελέτη αφορά την αποκατάσταση του κτηρίου που στεγαζόταν το Δημοτικό Σχολείο του Φινοκαλίας και να μετατραπεί σε κέντρο περιβαλλοντικής ενημέρωσης και υποδοχής σχολείων, σε συνδυασμό με την λειτουργία του ερευνητικού σταθμού ατμοσφαιρικών μετρήσεων του Πανεπιστημίου Κρήτης στην περιοχή, χωρίς αλλοίωση των χαρακτηριστικών του. Οι κύριες εργασίες αποκατάστασης είναι: οι καθαίρεσεις – αποξηλώσεις, οι εργασίες στον φέροντα οργανισμό του κτιρίου και τέλος όλες οι απαραίτητες Η/Μ εργασίες (υδραυλικές, αποχετευτικές, ηλεκτρολογικές, δικτύων εγκαταστάσεις).

1.3 ΔΙΕΥΘΥΝΣΗ ΤΟΥ ΕΡΓΟΥ

Οικισμός Φινοκαλία Δημοτικής Κοινότητας Νεάπολης Λασιθίου

1.4 ΚΥΡΙΟΣ ΤΟΥ ΕΡΓΟΥ

Κύριος του έργου είναι ο Δήμος Αγίου Νικολάου

1.5 ΣΤΟΙΧΕΙΑ ΣΥΝΤΑΚΤΩΝ ΤΟΥ Σ.Α.Υ.

Καρυωτάκης Σταύρος Πολ./κος Μηχ/κός Π.Ε. – Καραβελάκης Νικόλαος Ηλεκτρολόγος Μηχανικός ΤΕ

2. ΚΑΤΑΣΚΕΥΗ ΕΡΓΟΥ

2.1 ΣΤΑΔΙΑ ΚΑΤΑΣΚΕΥΗΣ

Α. Γενικά: Καθαίρεσεις – Αποξηλώσεις, **Β.** Εργασίες στον φέροντα οργανισμό του κτιρίου που περιλαμβάνουν την αφαίρεση ασθενούς συνδετικού κονιάματος και χαλαρών λίθων, τοποθέτηση σιδηρού οπλισμοί, αντικατάσταση των κατεστραμμένων τμημάτων της λιθοδομής των θεμελίων από σκυρόδεμα, κατασκευή οριζόντιων ενισχυτικών ζωνών από οπλισμένο σκυρόδεμα τοίχων λιθοδομής, **Γ.** Αποκατάσταση στέγης του κτιρίου **Δ.** Τοποθέτηση υγρομόνωσης στα υπόγεια τμήματα των τοίχων αλλά και στην στέγη, **Ε.** κατασκευή επιχρισμάτων, **ΣΤ.** Αντικατάσταση ποδιών παραθύρων για την αποφυγή της υγρασίας και τοποθέτηση νέων κουφωμάτων, **Ζ.** Θα τοποθετηθούν εσωτερικές ξύλινες πόρτες, **Η.** Θα γίνει χρωματισμός των εσωτερικών και εξωτερικών επιφανειών του κτηρίου με οικολογικά χρώματα, **Θ.** Αποκατάσταση των χώρων των Wc και τέλος **Ι.** Η/Μ εργασίες

2.2 ΤΡΟΠΟΣ ΚΑΤΑΣΚΕΥΗΣ

Πριν την έναρξη οιονδήποτε εργασιών γίνεται η χωροθέτηση του εργοταξίου και κατασκευάζονται όλες οι απαραίτητες εργοταξιακές εγκαταστάσεις, καθώς και η περίφραξη και ασφάλιση του χώρου ώστε να μην είναι δυνατή η είσοδος σε αυτό οιονδήποτε μη εξουσιοδοτημένου προσώπου.

Οι εκσκαφές γίνονται στα προβλεπόμενα βάθη και πλάτη της εγκεκριμένης μελέτης. Τα προϊόντα εκσκαφής θα διαλέγονται και το μεν κατάλληλα για επανεπίχωση θα εναποτίθενται σε θέσεις εντός του ίδιου γηπέδου που θα εγκρίνει η Υπηρεσία, τα δε ακατάλληλα θα απορρίπτονται σε θέσειςόπως ορίζεται απο την Νομοθεσία. Η σκυροδέτηση των στοιχείων σκυροδέματος θα γίνουν με χρήση ξυλοτύπου και αντλίας σκυροδέματος, τροφοδοτούμενης από οχήματα μεταφοράς (βαρέλες) έτοιμου σκυροδέματος. Τα υλικά κατασκευής θα περιλαμβάνουν θραυστά υλικά λατομίου, σκυρόδεμα, λίθους, κ.λ.π. για επίστρωσεις δαπέδων, και κατασκευές τεχνικών έργων.

3. ΚΙΝΔΥΝΟΙ ΚΑΤΑ ΤΗΝ ΚΑΤΑΣΚΕΥΗ ΤΟΥ ΕΡΓΟΥ

3.1 ΚΙΝΔΥΝΟΙ ΚΑΤΑ ΤΙΣ ΧΩΜΑΤΟΥΡΓΙΚΕΣ ΕΡΓΑΣΙΕΣ

- Κατολισθήσεις
- Καταρρεύσεις
- Υποχωρήσεις πρανών

3.2 ΚΙΝΔΥΝΟΙ ΑΠΟ ΕΡΓΟΤΑΞΙΑΚΟ ΕΞΟΠΛΙΣΜΟ

- Σύγκρουση οχημάτων
- Σύγκρουση οχήματος - σταθερού εμποδίου
- Ανατροπή οχημάτων
- Ανεξέλεγκτη κίνηση -Βλάβες συστημάτων
- Συσκευές ανύψωσης
- Τηλεχει ριζόμενα μηχανήματα
- Συσκευές κοπής

3.3 ΚΙΝΔΥΝΟΙ ΠΤΩΣΗΣ ΑΠΟ ΥΨΟΣ

- Εργασία σε κριώματα
- Κενά δαπέδων
- Πέρατα δαπέδων
- Κατεδαφίσεις
- Ανοίγματα

3.4 ΚΙΝΔΥΝΟΙ ΑΠΟ ΕΚΡΗΞΕΙΣ -ΕΚΤΟΞΕΥΟΜΕΝΑ ΥΛΙΚΑ

- Προμήθεια-μεταφορά & φύλαξη εκρηκτικών
- Ανατινάξεις βράχων
- Φιάλες οξυγόνου
- Ελαιοδοχεία -Υδραυλικά συστήματα

3.5 ΚΙΝΔΥΝΟΙ ΑΠΟ ΠΤΩΣΕΙΣ -ΜΕΤΑΤΟΠΙΣΕΙΣ ΥΛΙΚΩΝ

- Κατά την κατεδάφιση οικοδομικών στοιχείων
- Κατά τη φορτοεκφόρτωση μεταφερόμενων υλικών
- Κατά τη χειρωνακτική μεταφορά βαρέων φορτίων

3.6 ΚΙΝΔΥΝΟΙ ΑΠΟ ΠΥΡΚΑΓΙΕΣ

- Κατά τις ασφαλοστρώσεις η χρήση πίσσας
- Εκρήξεις από φλόγιστρα και οξυγονοκολλήσεις.

3.7 ΚΙΝΔΥΝΟΙ ΑΠΟ ΗΛΕΚΤΡΟΠΛΗΞΙΑ

- Από προϋπάρχοντα εναέρια ή υπόγεια δίκτυα
- Από το δίκτυο ηλεκτροδότησης του έργου
- Από ηλεκτροκίνητα εργαλεία

3.8 ΚΙΝΔΥΝΟΙ ΑΠΟ ΕΓΚΑΥΜΑΤΑ

Κατά τις εργασίες συγκόλλησης Κατά τη χρήση ασφάλτου -πίσσας

3.9 ΚΙΝΔΥΝΟΙ ΑΠΟ ΕΚΘΕΣΗ ΣΕ ΒΛΑΠΤΙΚΟΥΣ ΠΑΡΑΓΟΝΤΕΣ

- Θόρυβος -δονήσεις
- Σκόνη
- Υπαίθρια εργασία -καύσωνα
- Συγκολλήσεις

4. ΜΕΤΡΑ ΓΙΑ ΤΗΝ ΠΡΟΛΗΨΗ ΚΑΙ ΤΗΝ ΑΠΟΤΡΟΠΗ ΚΙΝΔΥΝΩΝ

4.1 ΓΕΝΙΚΑ ΜΕΤΡΑ

Κατά τις εκσκαφές θα ληφθούν όλα τα απαραίτητα μέτρα προστασίας των εργαζομένων (εκσκαφές με κλίση σύμφωνα με την εγκεκριμένη μελέτη, απόθεση προϊόντων εκσκαφών σε απόσταση μεγαλύτερη του 1.00 μέτρου από το χείλη εκσκαφών, κράνη, γάντια και μπότες για τους εργαζομένους όπου αυτά είναι απαραίτητα). Ο εκσκαφέας θα μεταφερθεί και θα στερεωθεί στο προς εκσκαφή έδαφος. Θα ληφθεί μέριμνα για απομάκρυνση τυχόν παρακειμένων καλωδίων υψηλής τάσης. Θα ληφθεί μέριμνα για την τήρηση ασφαλών αποστάσεων των εργαζομένων των μη εχόντων σχετική εργασία, από τον χώρο κυκλοφορίας και εργασίας του εκσκαφέα και των φορτηγών. Θα ληφθούν μέτρα για την αποτροπή κινδύνου κατολίσθησης και αποκολλήσεων των εδαφών του σκάμματος των θεμελίων με την πλήρη ανψτήριξη των πρανάων του σκάμματος με το κατάλληλα οικοδομικά υλικά.

Τα μηχανήματα που θα χρησιμοποιηθούν στο έργο θα έχουν καλή κατάσταση λειτουργίας, θα ελέγχονται από κατάλληλο προσωπικό σύμφωνα με το Π.Δ. 1073/81 άρθρο 56, 78, 79 και το προσωπικό χειρισμού θα έχει τις απαιτούμενες άδειες βάση του Π.Δ. 31/90 και την απαιτούμενη ειδικευση.

Θα δημιουργηθούν ασφαλείς κλίμακες για την άνοδο και κάθοδο των εργαζομένων στις εκσκαφές σύμφωνα με το Π.Δ. 1073/81 άρθρο 43. Τέλος, όλο το προσωπικό θα είναι εφοδιασμένο με κράνη, γάντια και μπότες.

Θα ληφθούν όλα τα απαραίτητα μέτρα για την αποφυγή εκρήξεων, το προσωπικό που θα εργάζεται στις ανατινάξεις και στις μεταλλικές κατασκευές θα είναι ειδικευμένο και έμπειρο, πλήρως εξοπλισμένο και εφοδιασμένο με κράνη.

Θα ληφθούν όλα τα απαραίτητα μέτρα για την αποφυγή πτώσης υλικών και το προσωπικό θα είναι εφοδιασμένο με κράνη όταν εργάζεται σε επικίνδυνα σημεία του έργου.

Θα ληφθούν όλα τα απαραίτητα μέτρα για την αποφυγή εκδήλωσης πυρκαγιάς. Θα ληφθούν όλα τα

απαραίτητα μέτρα για την αποφυγή ηλεκτροπληξίας.

4.2 ΠΡΟΣΘΕΤΑ ΣΤΟΙΧΕΙΑ

4.2.1 ΔΙΟΔΟΙ ΠΡΟΣΠΕΛΑΣΗΣ ΣΤΙΣ ΘΕΣΕΙΣ ΕΡΓΑΣΙΑΣ.

Περιμετρικά του έργου υπάρχει άνεση χώρου και συνεπώς η πρόσβαση στις θέσεις εργασίας δεν παρουσιάζει καμία δυσκολία.

4.2.2 ΔΙΟΔΟΙ ΚΥΚΛΟΦΟΡΙΑΣ ΠΕΖΩΝ ΚΑΙ ΟΧΗΜΑΤΩΝ ΣΤΟ ΕΡΓΟΤΑΞΙΟ.

Η διέλευση και παραμονή ατόμων στο χώρο του εργοταξίου και στις θέσεις όπου εκτελούνται εργασίες απαγορεύεται εκτός από το εξουσιοδοτημένο προσωπικό για την κατασκευή του έργου.

4.2.3 ΑΠΟΘΗΚΕΥΣΗ ΥΛΙΚΩΝ ΚΑΙ ΑΠΟΚΟΜΙΔΗ ΑΧΡΗΣΤΩΝ.

Θα δημιουργηθεί πλησίον του έργου (εντός της περιφράξης του εργοταξίου) αποθηκευτικός χώρος για τα υλικά του έργου. Η αποκομιδή των αχρήστων θα γίνεται με μηχανικά μέσα.

4.2.4 ΣΥΝΘΗΚΕΣ ΑΠΟΚΟΜΙΔΗΣ ΕΠΙΚΙΝΔΥΝΩΝ ΥΛΙΚΩΝ.

Τα υλικά που ενέχουν κίνδυνο για τους εργαζομένους θα περιφράσσονται ή θα καλύπτονται με προστατευτικά πανώ και θα απομακρύνονται από το εργοτάξιο με χρήση προστατευτικών εξαρτημάτων (γάντια, μάσκες κ.λ.π.).

4.2.5 ΧΩΡΟΙ ΥΓΙΕΙΝΗΣ, ΕΣΤΙΑΣΗΣ ΚΑΙ ΠΡΩΤΩΝ ΒΟΗΘΕΙΩΝ.

Θα ληφθεί μέριμνα για την δημιουργία πρόχειρου W.C. στον ακόλυπτο χώρο του εργοταξίου.

Το πρόχειρο φαγητό θα γίνεται στις θέσεις των εργασιών. Τα απορρίμματα και τα υπολείμματα τροφών θα απορρίπτονται στον προβλεπόμενο κάδο απορριμμάτων, θα μεταφέρονται σε πλαστικές σακούλες στον χώρο απόθεσης απορριμμάτων της κοινότητας.

Στο εργοτάξιο θα διαμορφωθεί μικρό φαρμακείο με τα απαραίτητα είδη πρώτων βοηθειών. Σε εμφανή θέση δίπλα στο φορητό φαρμακείο θα αναγράφονται η διεύθυνση και το τηλέφωνο του πλησιέστερου φαρμακείου, του αγροτικού ιατρείου που καλύπτει την περιοχή καθώς και τα τηλέφωνα του Γενικού Νοσοκομείου Αγίου Νικολάου. Επίσης θα υπάρχει διαθέσιμο αυτοκίνητο για παροχή βοήθειας μετακίνησης.

4.2.6 ΕΠΙΚΟΙΝΩΝΙΕΣ

Θα υπάρχουν 2, τουλάχιστον, κινητά τηλέφωνα, τα οποία θα χρησιμοποιεί το κύριο προσωπικό του αναδόχου για τις ανάγκες του έργου.

5. ΚΑΝΟΝΕΣ ΑΣΦΑΛΕΙΑΣ

5.1 ΟΡΓΑΝΩΣΗ ΔΙΟΙΚΗΣΗΣ

Η διοίκηση του εργοταξίου ορίζει τεχνικό υγείας και ασφάλειας όλου του έργου σχετικά με το μέτρα για την ασφάλεια και υγιεινή των εργαζομένων κατά την εκτέλεση των έργων, προς αποφυγή οποιουδήποτε ατυχήματος. Είναι δυνατόν, από το υπόλοιπο προσωπικό του έργου, να ορισθούν και βοηθοί του τεχνικού υγείας και ασφάλειας.

Καθήκοντα και ευθύνες υπευθύνου υγείας και ασφάλειας

- Ο υπεύθυνος ασφάλειας και υγιεινής του έργου ευθύνεται για την επίβλεψη της εκτέλεσης των εργασιών, σύμφωνα προς τις ισχύουσες διατάξεις περί ασφάλειας και υγείας των εργαζομένων .
- Έχει άμεση επικοινωνία με τους αρμόδιους φορείς, όπως Τροχαία- Αστυνομία, Πρώτες Βοήθειες, Τοπική Αυτοδιοίκηση, κοινωνικούς φορείς, φορείς μαζικής ενημέρωσης και τους βιομηχανικούς χώρους που επηρεάζονται από τις εργασίες.
- Πρόγνωση και λύση προβλημάτων που προκύπτουν στο έργο όπως: ανασφαλείς συνθήκες στο εργασιακό περιβάλλον, τοπικές δυσκολίες για την ασφάλεια του έργου και των εργαζομένων.
- Συσκέπτεται με τους μηχανικούς του εργοταξίου πληροφορώντας τους για το βαθμό των μέτρων ασφάλειας που εφαρμόζονται.
- Οργανώνει ελέγχους ασφάλειας στο εργοτάξιο, ώστε να επιβεβαιώνεται η διατήρηση και επιβολή των μέτρων ασφάλειας.
- Επιβεβαιώνει την ύπαρξη του κατάλληλου προσωπικού εξοπλισμού ασφάλειας για κάθε εργαζόμενο.
- Ελέγχει την εκτέλεση των εργασιών , επισκέπτεται τις θέσεις εργασίας του εργοταξίου και αναφέρει τις όποιες αποκλίσεις επισημαίνονται.
- Ερευνά τα ατυχήματα και διατηρεί ημερολόγιο καταγραφής τους για την εξαγωγή συμπερασμάτων προς αποφυγή άλλων παρόμοιων .
- Αναφέρει στον Διευθυντή του εργοταξίου κάθε παράβαση και τις προτεινόμενες διορθωτικές ενέργειες.
- Επιβεβαιώνει ότι το προσωπικό του εργοταξίου είναι ενήμερο σχετικά με τις πρώτες βοήθειες που πρέπει να παρέχονται.

5.2 ΕΛΕΓΧΟΙ ΑΣΦΑΛΕΙΑΣ ΚΑΙ ΣΥΣΚΕΨΕΙΣ

Όταν πρόκειται να εκτελεσθεί μία εργασία, ο εργοταξιάρχης συγκαλεί σύσκεψη στην οποία συμμετέχει όλο το κύριο προσωπικό, ώστε να ενημερωθεί σχετικά με τα προβλήματα περί ασφάλειας. Αντικείμενο της σύσκεψης θα είναι ο συντονισμός του κυρίως προσωπικού από τον υπεύθυνο ασφάλειας και υγείας, καθώς και η σύνταξη της σχετικής αναφοράς, η οποία πρέπει να υπογράφεται από όλους τους συμμετέχοντες.

Ο υπεύθυνος ασφάλειας σε συνεργασία με τους άλλους ειδικούς, θα εκτελεί ελέγχους, ώστε να εξασφαλίζει τη συμμόρφωση για το απαιτούμενα μέτρα ασφάλειας. Αν ο υπεύθυνος ασφάλειας παρατηρήσει οποιαδήποτε μη συμμόρφωση, θα συγκληθεί σύσκεψη με την παρουσία όλων των μελών που εμπλέκονται. Αντικείμενο της σύσκεψης θα είναι η εξέταση της μη συμμόρφωσης και η απόφαση για τη διορθωτική ενέργεια που πρέπει να πραγματοποιηθεί. Ακολούθως, αν ο υπεύθυνος ασφάλειας βρίσκει ότι στη διάρκεια της επιθεώρησης οι διορθωτικές ενέργειες δεν έχουν πραγματοποιηθεί, πρέπει να το αναφέρει άμεσα στον εργοταξιάρχη.

5.3 ΤΕΚΜΗΡΙΩΣΗ

Όταν διαπιστώνεται κάποια μη συμμόρφωση ως προς την ασφάλεια, ο υπεύθυνος ασφάλειας συντάσσει και υπογράφει μία αναφορά παράβασης κανόνων ασφάλειας, όπου περιγράφεται η διαπιστωμένη κατάσταση και δίνονται οι απαιτούμενες εντολές οι σχετικές με τις διορθωτικές ενέργειες που πρέπει να εκτελεστούν. Η αναφορά δίδεται στον άμεσα υπεύθυνο της θέσεως εργασίας και κοινοποιείται στον υπεύθυνο του εργοταξίου.

Ο παραλήπτης της προαναφερόμενης αναφοράς πρέπει να υλοποιήσει αμέσως τις υποδεικνύμενες διορθωτικές ενέργειες. Ακολούθως ο υπεύθυνος ασφάλειας επιθεωρεί και επιβεβαιώνει ότι έχει γίνει η διορθωτική ενέργεια. Θα καταγραφεί τότε στην αναφορά η ημερομηνία της ενέργειας.

Αν συμβούν ατυχήματα, πρέπει να αναφερθούν αμέσως στον υπεύθυνο ασφάλειας. Η κοινοποίηση πρέπει να γίνει την ίδια μέρα που συνέβη το ατύχημα, ώστε να γίνουν οι απαραίτητες έρευνες. Ο υπεύθυνος ασφάλειας συμπληρώνει το έντυπο αναφοράς ατυχήματος και συγχρόνως διενεργεί έρευνα για το αίτια και το μέτρα που πρέπει να ληφθούν για την αποφυγή στο μέλλον παρόμοιων ατυχημάτων .

Όλα τα έγγραφα σχετικά με τα θέματα ασφάλειας πρέπει να αρχειοθετούνται, όλα τα ατυχήματα πρέπει να εξετάζονται και να αναλύονται και η αναφορά πρέπει να υποβάλλεται στον εργοταξιάρχη προς έλεγχο και ενημέρωση.

5.4 ΕΥΘΥΝΕΣ ΚΑΙ ΚΑΘΗΚΟΝΤΑ ΤΩΝ ΕΡΓΑΖΟΜΕΝΩΝ

Όλοι οι εργαζόμενοι πρέπει να συμμορφώνονται με τα μέτρα ασφάλειας που καθιερώνονται στο εργοτάξιο, ώστε να προστατεύονται οι ίδιοι και τρίτα μέρη.

Τα μέτρα ασφάλειας είναι τα ακόλουθα :

- Χρήση του εξοπλισμού ασφάλειας και άλλων προστατευτικών μέσων που παρέχονται.
- Άμεση αναφορά στον υπεύθυνο ασφάλειας για έλλειψη εξοπλισμού ασφάλειας και επικίνδυνες συνθήκες εργασίας.
- Δεν επιτρέπεται η μετακίνηση ή τροποποίηση του εξοπλισμού ασφάλειας και των προστατευτικών μέτρων χωρίς τη σχετική έγκριση.

<p>ΣΥΝΤΑΧΘΗΚΕ ΑΓΙΟΣ ΝΙΚΟΛΑΟΣ 04-08-2021</p> <p>ΚΑΡΥΩΤΑΚΗΣ ΣΤΑΥΡΟΣ Πολιτικός Μηχανικός</p> <p>ΝΙΚΟΛΑΟΣ ΚΑΡΑΒΕΛΑΚΗΣ Ηλεκτρολόγος Μηχανικός ΤΕ</p>		<p>ΘΕΩΡΗΘΗΚΕ ΑΓΙΟΣ ΝΙΚΟΛΑΟΣ 04-08-2021</p> <p>Η ΑΝ. ΠΡΟΙΣΤΑΜΕΝΗ ΤΗΣ ΔΙΕΥΘΥΝΣΗΣ ΜΕΛΕΤΩΝ</p> <p>ΜΑΡΙΑ ΑΔΑΜ ΠΡΑΤΣΙΝΑΚΗ Αρχιτέκτων Μηχανικός</p>
---	--	---

ΕΛΛΗΝΙΚΗ ΔΗΜΟΚΡΑΤΙΑ
ΠΕΡΙΦΕΡΕΙΑ ΚΡΗΤΗΣ
ΔΗΜΟΣ ΑΓΙΟΥ ΝΙΚΟΛΑΟΥ



ΔΙΕΥΘΥΝΣΗ ΜΕΛΕΤΩΝ
ΤΜΗΜΑ ΕΚΠΟΝΗΣΗΣ
ΜΕΛΕΤΩΝ

Εργο **ΑΠΟΚΑΤΑΣΤΑΣΗ ΚΤΗΡΙΟΥ ΔΗΜΟΤΙΚΟΥ
ΣΧΟΛΕΙΟΥ ΦΙΝΟΚΑΛΙΑ ΓΙΑ ΤΗ
ΔΗΜΙΟΥΡΓΙΑ ΚΕΝΤΡΟΥ ΕΝΗΜΕΡΩΣΗΣ
ΓΙΑ ΤΟ ΚΛΙΜΑ ΚΑΙ ΤΟ ΠΕΡΙΒΑΛΛΟΝ**

Προυπ **263.329,00** Ευρώ (με Φ.Π.Α. 24 %)

Πηγή Το έργο χρηματοδοτείται από το Πρόγραμμα "Αγροτική
Ανάπτυξη της Ελλάδας 2014 - 2020" με συγχρηματοδότηση
από το Ε.Γ.Τ.Α.Α. και συγκεκριμένα από την ΣΑ 082/1. Ο
κωδικός ΣΑΕ του έργου είναι 2017ΣΕ08210000 και ο
κωδικός ΟΠΣΑΑ είναι ο 0011388647

Χρήση **2021**

ΤΕΧΝΙΚΗ ΣΥΓΓΡΑΦΗ ΥΠΟΧΡΕΩΣΕΩΝ (Τ.Σ.Υ.)

ΠΕΡΙΕΧΟΜΕΝΑ

1.	ΓΕΝΙΚΑ ΣΤΟΙΧΕΙΑ ΓΙΑ ΤΙΣ ΕΦΑΡΜΟΣΤΕΕΣ ΠΡΟΔΙΑΓΡΑΦΕΣ	4
2	ΕΦΑΡΜΟΣΤΕΕΣ ΕΛΛΗΝΙΚΕΣ ΤΕΧΝΙΚΕΣ ΠΡΟΔΙΑΓΡΑΦΕΣ (ΕΤΕΠ) ΚΑΙ ΕΝΑΡΜΟΝΙΣΜΕΝΑ ΕΥΡΩΠΑΪΚΑ ΠΡΟΤΥΠΑ	6

Τ.Σ.Υ. ΤΕΧΝΙΚΗ ΣΥΓΓΡΑΦΗ ΥΠΟΧΡΕΩΣΕΩΝ

Αντικείμενο της παρούσας Τεχνικής Συγγραφής Υποχρεώσεων (Τ.Σ.Υ.) είναι η διατύπωση των τεχνικών συμβατικών όρων σύμφωνα με τους οποίους πρόκειται να πραγματοποιηθούν τα έργα της επικεφαλίδας, σε συνδυασμό με τους υπόλοιπους όρους της Διακήρυξης Δημοπρασίας και των λοιπών τευχών δημοπράτησης, όπως αναλύονται και με τη σειρά ισχύος που ορίζεται στο άρθρο 5 παρ. 2 της Διακήρυξής της.

1. ΓΕΝΙΚΑ ΣΤΟΙΧΕΙΑ ΓΙΑ ΤΙΣ ΕΦΑΡΜΟΣΤΕΕΣ ΠΡΟΔΙΑΓΡΑΦΕΣ

1.1 Υποχρεωτική εφαρμογή της ΤΣΥ

1.1.1 Η παρούσα Τεχνική Συγγραφή Υποχρεώσεων (ΤΣΥ) περιλαμβάνει τους τεχνικούς συμβατικούς όρους σύμφωνα με τους οποίους, και σε συνδυασμό με τους όρους των υπολοίπων συμβατικών τευχών, ο Ανάδοχος θα εκτελέσει τις κατασκευές του έργου.

1.1.2 Η παρούσα ΤΣΥ έχει προκύψει κατ' εφαρμογή της **αρ. πρωτ. ΔΙΠΑΠ/οικ.273/17-7-12 Απόφασης Αναπλ. Υπουργού Ανάπτυξης, Ανταγωνιστικότητας, Υποδομών, Μεταφορών και Δικτύων με θέμα "Έγκριση τετρακοσίων σαράντα (440) Ελληνικών Τεχνικών Προδιαγραφών (ΕΤΕΠ), με υποχρεωτική εφαρμογή σε όλα τα Δημόσια Έργα", όπως έχει τροποποιηθεί με τις υπ' αρ. πρωτ. Δ22/4193/22-11-19 και Δ22/οικ.1989/12-3-20 Αποφάσεις του Υπουργού Υποδομών & Μεταφορών.**

Ως εκ τούτου, η παρούσα ΤΣΥ ουσιαστικά αποτελείται από το παράρτημα 1 που περιλαμβάνει τις ΕΤΕΠ οι οποίες θα πρέπει να εφαρμοστούν για την υλοποίηση του δημοπρατούμενου έργου. **1.1.3** Αν ο Διαγωνιζόμενος διαπιστώσει απόκλιση συγκεκριμένου όρου της ΤΣΥ από την Κοινοτική Νομοθεσία οφείλει να ενημερώσει την Υπηρεσία εντός αποκλειστικής προθεσμίας εκπνέουσας την ημέρα κατάθεσης των προσφορών, δι' ειδικής επιστολής.

Στην αντίθετη περίπτωση :

- α. στερείται του δικαιώματος οποιασδήποτε οικονομικής αποζημίωσης
- β. στην περίπτωση που αναδειχθεί Ανάδοχος υποχρεούται επί πλέον να συμπράξει με τον ΚτΕ στην εναρμόνιση του αποκλίνοντος όρου με την Κοινοτική Νομοθεσία έστω κι αν αυτό συνεπάγεται οικονομική του επιβάρυνση, επειδή αυτή (αν υπάρχει) νοείται ότι περιλαμβάνεται στον εύλογο επιχειρηματικό κίνδυνο.

1.2 Συμπληρωματικές Προδιαγραφές

1.2.1 Για οποιοδήποτε υλικό, κατασκευή, ποιοτικό έλεγχο (διαδικασίες / μεθόδους / δοκιμές κλπ.) που δεν καλύπτονται από :

- τους κανονισμούς / προδιαγραφές / κώδικες από τα άρθρα της ΕΣΥ και τους λοιπούς όρους δημοπράτησης.
- τις παρούσες προδιαγραφές, δηλαδή τα άρθρα της παρούσας ΤΣΥ.

θα εφαρμόζονται :

τα «Ευρωπαϊκά Πρότυπα» (ΕΤ) που έχουν εγκριθεί από την Ευρωπαϊκή Επιτροπή Τυποποίησης (CEN) ή από την Ευρωπαϊκή Επιτροπή Ηλεκτρονικής Τυποποίησης (CENELEC) ως «Ευρωπαϊκά Πρότυπα CEN» ή ως «Κείμενα εναρμόνισης (HD) σύμφωνα με τους κοινούς κανόνες των οργανισμών αυτών.

1.2.2 Συμπληρωματικά προς τα ανωτέρω και κατά σειράν ισχύος θα εφαρμόζονται :

- α. Οι Κοινές Τεχνικές Προδιαγραφές, ήτοι εκείνες που έχουν εκπονηθεί με διαδικασία αναγνωρισμένη από τα κράτη - μέλη της Ευρωπαϊκής Ένωσης με σκοπό την εξασφάλιση της ενιαίας εφαρμογής σε όλα τα κράτη - μέλη και έχουν δημοσιευθεί στην Επίσημη Εφημερίδα των Ευρωπαϊκών Κοινοτήτων.
- β. Οι «Ευρωπαϊκές Τεχνικές Εγκρίσεις» (ΕΤΕ) που είναι οι ευνοϊκές τεχνικές εκτιμήσεις της καταλληλότητας ενός προϊόντος για χρήση, με γνώμονα την ικανοποίηση των βασικών απαιτήσεων για τις κατασκευές με βάση τα εγγενή χαρακτηριστικά του προϊόντος και τους πιθήμενους όρους εφαρμογής και χρήσης του. Τέτοιες (ΕΤΕ) χορηγούνται από τον οργανισμό που είναι αναγνωρισμένος για τον σκοπό αυτό από το εκάστοτε κράτος - μέλος.
- γ. Οι Πρότυπες Τεχνικές Προδιαγραφές (ΠΤΠ) του Ελληνικού Υπουργείου Περιβάλλοντος Χωροταξίας και Δημοσίων Έργων (Υ.ΠΕ.ΧΩ.Δ.Ε.) ή του προγενέστερου Υπουργείου

Δημοσίων Έργων (Υ.Δ.Ε.) καθ' ό μέρος αυτές δεν αντιβαίνουν την Κοινοτική Νομοθεσία και τις προβλέψεις της παρούσας ΤΣΥ.

- δ. Συμπληρωματικά προς τα παραπάνω, θα εφαρμόζονται οι προδιαγραφές ΕΛΟΤ (Ελληνικού Οργανισμού Τυποποίησης) και σε συμπλήρωση αυτών οι Προδιαγραφές ISO (International Standards Organization) και σε συμπλήρωση αυτών οι ASTM των ΗΠΑ.

1.3 Υποχρεώσεις διαγωνιζομένων και Αναδόχου

Εφιστάται η προσοχή στους παρακάτω όρους :

- 1.3.1** Με την επιφύλαξη ισχύος των όρων των παραγρ. 1.1 και 1.2 ο Ανάδοχος θα καθορίζει με λεπτομέρεια, σε κάθε μελέτη όλες τις εφαρμοστέες προδιαγραφές. Αυτό θα γίνεται όχι αργότερα από την υποβολή της συναφούς μελέτης.
- 1.3.2** Κάθε διαγωνιζόμενος και συνεπώς και ο Ανάδοχος, με μόνη την υποβολή της Προσφοράς του, αναγνωρίζει ότι οι προαναφερθείσες προδιαγραφές είναι κατάλληλες και επαρκείς για την εκτέλεση του Έργου και ότι αναλαμβάνει κάθε υποχρέωση, κίνδυνο ή συνέπεια που απορρέει από την εφαρμογή των.

1.4 Δαπάνες Αναδόχου

Όλες οι δαπάνες για την εφαρμογή των όρων της παρούσας ΤΣΥ και των σχετικών και/ή αναφερομένων κωδίκων / προδιαγραφών / κανονισμών θα βαρύνουν τον Ανάδοχο ασχέτως αν γίνεται ρητή σχετική αναφορά τούτου ή όχι. Ο Ανάδοχος δεν θα επιβαρυνθεί τις δαπάνες για μία συγκεκριμένη δραστηριότητα μόνον αν γίνεται ρητή και αδιαμφισβήτητη αναφορά σε σχετικό άρθρο της ΤΣΥ περί του αντιθέτου.

1.5 Παραλαβή υλικών σε ζύγιση

- 1.5.1** Για την παραλαβή υλικών που γίνεται με ζύγιση, εφόσον στο αντικείμενο της εργολαβίας περιλαμβάνεται εκτέλεση τέτοιων εργασιών (χυτοσιδηρά είδη, σιδηρά είδη κλπ) ο Ανάδοχος θα φροντίζει να εκδίδει τριπλότυπο ζύγισης και παραλαβής στο οποίο θα αναγράφεται: 1. Το είδος του υλικού (προεπαλειμμένες αντισιδηρές ψηφίδες, χυτοσιδηρά υλικά κλπ)

2. Οι διαστάσεις καρότσας αυτοκινήτου
3. Ο αριθμός κυκλοφορίας του αυτοκινήτου
4. Η θέση λήψης
5. Η θέση απόθεσης
6. Η ώρα φόρτωσης
7. Η ώρα και η θέση εκφόρτωσης
8. Το καθαρό βάρος, και
9. Το απόβαρο αυτοκινήτου κλπ

- 1.5.2** Το παραπάνω τριπλότυπο θα υπογράφεται, κατά την εκφόρτωση στο έργο, από τον ή τους υπαλλήλους της Υπηρεσίας και τον Ανάδοχο ή τον αντιπρόσωπό του.

- 1.5.3** Κάθε φορτίο αυτοκινήτου θα συνοδεύεται από το παραπάνω δελτίο ζύγισής του.

- 1.5.4** Τα παραπάνω δελτία ζύγισης και παραλαβής υλικών, θα πρέπει να συνοδευτούν στη συνέχεια από αναλυτική επιμέτρηση και σχέδια τοποθέτησης του υλικού (πχ για χυτοσιδηρά είδη οι θέσεις τοποθέτησης αυτών, κλπ). Τα παραπάνω σχέδια τοποθέτησης θα είναι τα εγκεκριμένα σχέδια εφαρμογής της Υπηρεσίας.

- 1.5.5 Βάσει των παραπάνω δελτίων ζύγισης και παραλαβής υλικών, των αναλυτικών επιμετρήσεων και των σχεδίων εφαρμογής, θα συντάσσεται από την Υπηρεσία πρωτόκολλο παραλαβής του υλικού.

2 ΕΦΑΡΜΟΣΤΕΕΣ ΕΛΛΗΝΙΚΕΣ ΤΕΧΝΙΚΕΣ ΠΡΟΔΙΑΓΡΑΦΕΣ (ΕΤΕΠ) ΚΑΙ ΕΝΑΡΜΟΝΙΣΜΕΝΑ ΕΥΡΩΠΑΪΚΑ ΠΡΟΤΥΠΑ

2.1 Εφαρμοστές ΕΤΕΠ

Στο παράρτημα 1 δίδονται οι εφαρμοστές Ελληνικές Τεχνικές Προδιαγραφές (ΕΤΕΠ).

Οι ΕΤΕΠ του Πίνακα ΕΤΕΠ προς Εφαρμογή δεν παρατίθενται εκτυπωμένες (προς αποφυγή ογκωδών και δαπανηρών τευχών δημοπράτησης), καθόσον διατίθενται στην ιστοσελίδα της ΓΓΔΕ (www.ggde.gr) υπό μορφή αρχείων pdf (ιδιαίτερο αρχείο ανά τίτλο ΕΤΕΠ), με υδατογράφημα της ΓΓΔΕ, ώστε να παρέχεται η δυνατότητα μόνον ανάγνωσης και εκτύπωσης (και όχι επέμβασης στο περιεχόμενο).

2.2 Θεσμοθετημένα Εναρμονισμένα Ευρωπαϊκά Πρότυπα (hEN)

Στο παράρτημα 2 δίδεται πλήρης κατάλογος των εναρμονισμένων ευρωπαϊκών προτύπων που έχουν θεσμοθετηθεί μέχρι σήμερα με ΚΥΑ των Υπουργών Ανάπτυξης και Δημοσίων Έργων (όπως κατά περίπτωση έχουν ονομασθεί), των οποίων η εφαρμογή είναι υποχρεωτική για τις δημόσιες συμβάσεις.

<p>ΣΥΝΤΑΧΘΗΚΕ ΑΓΙΟΣ ΝΙΚΟΛΑΟΣ 04-08-2021</p> <p>ΚΑΡΥΩΤΑΚΗΣ ΣΤΑΥΡΟΣ Πολιτικός Μηχανικός</p> <p>ΝΙΚΟΛΑΟΣ ΚΑΡΑΒΕΛΑΚΗΣ Ηλεκτρολόγος Μηχανικός ΤΕ</p>		<p>ΘΕΩΡΗΘΗΚΕ ΑΓΙΟΣ ΝΙΚΟΛΑΟΣ 04-08-2021</p> <p>Η ΑΝ. ΠΡΟΙΣΤΑΜΕΝΗ ΤΗΣ ΔΙΕΥΘΥΝΣΗΣ ΜΕΛΕΤΩΝ</p> <p>ΜΑΡΙΑ ΑΔΑΜ ΠΡΑΤΣΙΝΑΚΗ Αρχιτέκτον Μηχανικός</p>
---	--	---

ΠΑΡΑΡΤΗΜΑ 1

ΠΙΝΑΚΑΣ ΕΦΑΡΜΟΖΟΜΕΝΩΝ ΕΤΕΠ (372)

Α/Α	ΕΤΕΠ	ΤΙΤΛΟΣ
1	ΕΛΟΤ ΤΠ 1501-01-01-02-00	Διάστρωση σκυροδέματος
2	ΕΛΟΤ ΤΠ 1501-01-01-05-00	Δομητική συμπύκνωση σκυροδέματος
3	ΕΛΟΤ ΤΠ 1501-01-01-06-00	Αυτοσυμπυκνούμενο σκυρόδεμα
4	ΕΛΟΤ ΤΠ 1501-01-01-07-00	Σκυροδετήσεις ογκωδών κατασκευών
5	ΕΛΟΤ ΤΠ 1501-01-02-02-00	Προένταση σκυροδέματος
6	ΕΛΟΤ ΤΠ 1501-01-04-00-00	Καλούπια κατασκευών από σκυρόδεμα (τύποι)
7	ΕΛΟΤ ΤΠ 1501-01-05-00-00	Καλούπια εμφανούς (ανεπένδυτου) έγχυτου σκυροδέματος
8	ΕΛΟΤ ΤΠ 1501-02-01-01-00	Καθαρισμός, εκχέρωση και κατεδαφίσεις στη ζώνη εκτέλεσης των εργασιών
9	ΕΛΟΤ ΤΠ 1501-02-01-02-00	Αφαίρεση επιφανειακού στρώματος εδαφικού υλικού
10	ΕΛΟΤ ΤΠ 1501-02-03-00-00	Γενικές εκσκαφές κτιριακών έργων
11	ΕΛΟΤ ΤΠ 1501-02-04-00-00	Εκσκαφές θεμελίων τεχνικών έργων
12	ΕΛΟΤ ΤΠ 1501-02-05-00-00	Διαχείριση υλικών από εκσκαφές και αξιοποίηση αποθεσιοθαλάμων
13	ΕΛΟΤ ΤΠ 1501-02-06-00-00	Ανάπτυξη - εκμετάλλευση λατομείων και δανειοθαλάμων
14	ΕΛΟΤ ΤΠ 1501-02-07-02-00	Επανεπιχώσεις скаμμάτων θεμελίων τεχνικών έργων
15	ΕΛΟΤ ΤΠ 1501-02-07-04-00	Οπλισμένα επιχώματα
16	ΕΛΟΤ ΤΠ 1501-02-07-05-00	Επένδυση πρανών - πλήρωση νησίδων με φυτική γή
17	ΕΛΟΤ ΤΠ 1501-02-07-06-00	Λιθορριπές προστασίας πρανών οδικών έργων
18	ΕΛΟΤ ΤΠ 1501-02-08-00-00	Αντιμετώπιση δικτύων ΟΚΩ κατά τις εκσκαφές
19	ΕΛΟΤ ΤΠ 1501-02-09-01-00	Εξυγιάνσεις και σταθεροποιήσεις εδαφών με εφαρμογή υδρασβέστου, υδραυλικών κονιών, τσιμέντου και ασβεστούχου ιπτάμενης τέφρας
20	ΕΛΟΤ ΤΠ 1501-03-02-01-00	Λιθόκτιστοι τοίχοι
21	ΕΛΟΤ ΤΠ 1501-03-03-01-00	Επιχρίσματα με κονιάματα που παρασκευάζονται επί τόπου
22	ΕΛΟΤ ΤΠ 1501-03-04-05-00	Σφράγιση αρμών κτιρίων
23	ΕΛΟΤ ΤΠ 1501-03-05-01-00	Επικεραμώσεις στεγών
24	ΕΛΟΤ ΤΠ 1501-03-05-02-01	Επιστεγάσεις με μεταλλικά φύλλα αυτοφερόμενα
25	ΕΛΟΤ ΤΠ 1501-03-05-02-03	Επιστεγάσεις με χαλυβδόφυλλα με τραπεζοειδείς νευρώσεις προς τα άνω χωρίς θερμομόνωση
26	ΕΛΟΤ ΤΠ 1501-03-05-03-00	Επιστεγάσεις με χαλυβδόφυλλα με τραπεζοειδείς νευρώσεις προς τα κάτω και θερμομονωτικές και στεγανοποιητικές στρώσεις
27	ΕΛΟΤ ΤΠ 1501-03-06-01-02	Στεγανοποίηση δωματίων και στεγών με μεμβράνες PVC
28	ΕΛΟΤ ΤΠ 1501-03-07-01-01	Ξύλινα καρφωτά δάπεδα
29	ΕΛΟΤ ΤΠ 1501-03-07-01-02	Ξύλινα κολλητά δάπεδα
30	ΕΛΟΤ ΤΠ 1501-03-07-02-00	Επενδύσεις με κεραμικά πλακίδια, εσωτερικές και εξωτερικές
31	ΕΛΟΤ ΤΠ 1501-03-07-06-01	Δάπεδα με μοκέτα
32	ΕΛΟΤ ΤΠ 1501-03-07-06-02	Βινυλικά δάπεδα

33	ΕΛΟΤ ΤΠ 1501-03-07-08-00	Υπερυψωμένα δάπεδα
34	ΕΛΟΤ ΤΠ 1501-03-07-10-01	Ψευδοροφές με γυψοσανίδες
35	ΕΛΟΤ ΤΠ 1501-03-07-10-02	Ηχοαπορροφητικές ψευδοροφές
36	ΕΛΟΤ ΤΠ 1501-03-07-10-03	Ψευδοροφές με ινοτσιμεντοσανίδες
37	ΕΛΟΤ ΤΠ 1501-03-08-01-00	Ξύλινα κουφώματα
38	ΕΛΟΤ ΤΠ 1501-03-08-02-00	Σιδηρά κουφώματα
39	ΕΛΟΤ ΤΠ 1501-03-08-07-01	Μονοί και πολλαπλοί εν επαφή υαλοπίνακες
40	ΕΛΟΤ ΤΠ 1501-03-08-07-02	Διπλοί υαλοπίνακες με ενδιάμεσο κενό
41	ΕΛΟΤ ΤΠ 1501-03-08-07-03	Πυράντοχοι υαλοπίνακες - Πυράντοχοι τοίχοι με υαλότουβλα
42	ΕΛΟΤ ΤΠ 1501-03-08-09-00	Υαλόθυρες από γυαλί ασφαλείας

Α/Α	ΕΤΕΠ	ΤΙΤΛΟΣ
43	ΕΛΟΤ ΤΠ 1501-03-09-01-00	Εντοιχισμένα ή σταθερά έπιπλα
44	ΕΛΟΤ ΤΠ 1501-03-10-01-00	Χρωματισμοί επιφανειών σκυροδέματος
45	ΕΛΟΤ ΤΠ 1501-03-10-02-00	Χρωματισμοί επιφανειών επιχρισμάτων
46	ΕΛΟΤ ΤΠ 1501-03-10-03-00	Αντισκωριακή προστασία και χρωματισμός σιδηρών επιφανειών
47	ΕΛΟΤ ΤΠ 1501-03-10-05-00	Χρωματισμοί ξύλινων επιφανειών
48	ΕΛΟΤ ΤΠ 1501-04-01-01-00	Συστήματα κτιριακών σωληνώσεων υπό πίεση με χαλυβδοσωλήνες με ραφή
49	ΕΛΟΤ ΤΠ 1501-04-01-02-00	Συστήματα κτιριακών σωληνώσεων υπό πίεση με χαλυβδοσωλήνες άνευ ραφής
50	ΕΛΟΤ ΤΠ 1501-04-01-03-00	Συστήματα κτιριακών σωληνώσεων υπό πίεση με χαλκοσωλήνες
51	ΕΛΟΤ ΤΠ 1501-04-01-04-01	Συστήματα κτιριακών σωληνώσεων υπό πίεση με σωλήνες πολυπροπυλενίου
52	ΕΛΟΤ ΤΠ 1501-04-01-04-02	Συστήματα κτιριακών σωληνώσεων υπό πίεση με εύκαμπτους ενισχυμένους πλαστικούς σωλήνες
53	ΕΛΟΤ ΤΠ 1501-04-01-05-00	Συστήματα κτιριακών σωληνώσεων υπό πίεση με χαλυβδοσωλήνες γαλβανισμένους με ραφή
54	ΕΛΟΤ ΤΠ 1501-04-01-06-00	Συστήματα κτιριακών σωληνώσεων υπό πίεση με χαλυβδοσωλήνες γαλβανισμένους άνευ ραφής
55	ΕΛΟΤ ΤΠ 1501-04-01-07-00	Συστήματα κτιριακών σωληνώσεων υπό πίεση με ανοξείδωτους χαλυβδοσωλήνες
56	ΕΛΟΤ ΤΠ 1501-04-02-01-01	Συστήματα κτιριακών σωληνώσεων με ευθύγραμμους πλαστικούς σωλήνες ελεύθερης ροής
57	ΕΛΟΤ ΤΠ 1501-04-04-01-01	Γενικές απαιτήσεις εγκαταστάσεων οικιακών υγρών αποβλήτων
58	ΕΛΟΤ ΤΠ 1501-04-04-01-02	Γενικές απαιτήσεις εγκαταστάσεων μη οικιακών υγρών αποβλήτων
59	ΕΛΟΤ ΤΠ 1501-04-04-03-01	Υδραυλικοί Υποδοχείς Κοινοί
60	ΕΛΟΤ ΤΠ 1501-04-04-03-03	Βοηθητικός εξοπλισμός χώρων υγιεινής
61	ΕΛΟΤ ΤΠ 1501-04-04-04-01	Διατάξεις υδροσυλλογής δαπέδου με οσμοπαγίδα
62	ΕΛΟΤ ΤΠ 1501-04-04-04-02	Διατάξεις υδροσυλλογής δαπέδου χωρίς οσμοπαγίδα

63	ΕΛΟΤ ΤΠ 1501-04-04-05-01	Φρεάτια δικτύων αποχέτευσης εκτός κτιρίου (ανοικτής ροής)
64	ΕΛΟΤ ΤΠ 1501-04-04-05-02	Στόμια ελέγχου - καθαρισμού σωληνώσεων αποχέτευσης κτιρίων, εντός ή εκτός φρεατίου
65	ΕΛΟΤ ΤΠ 1501-04-05-01-01	Πυροσβεστικές φωλέες
66	ΕΛΟΤ ΤΠ 1501-04-05-06-01	Φορητοί πυροσβεστήρες ξηράς κόνεως και διοξειδίου του άνθρακα
67	ΕΛΟΤ ΤΠ 1501-04-05-07-01	Αυτοδιεγυρόμενοι πυροσβεστήρες ξηράς κόνεως
68	ΕΛΟΤ ΤΠ 1501-04-05-08-00	Πυροσβεστικοί σταθμοί
69	ΕΛΟΤ ΤΠ 1501-04-07-01-01	Δίκτυα αεραγωγών με μεταλλικά φύλλα
70	ΕΛΟΤ ΤΠ 1501-04-07-02-01	Μονώσεις αεραγωγών με υαλοβάμβακα ή πετροβάμβακα
71	ΕΛΟΤ ΤΠ 1501-04-07-02-02	Μονώσεις αεραγωγών με αφρώδη ελαστομερή υλικά
72	ΕΛΟΤ ΤΠ 1501-04-20-01-01	Χαλύβδινες σωληνώσεις ηλεκτρικών εγκαταστάσεων
73	ΕΛΟΤ ΤΠ 1501-04-20-01-02	Πλαστικές σωληνώσεις ηλεκτρικών εγκαταστάσεων
74	ΕΛΟΤ ΤΠ 1501-04-20-01-03	Εσχάρες και σκάλες καλωδίων
75	ΕΛΟΤ ΤΠ 1501-04-20-01-06	Πλαστικά κανάλια καλωδίων
76	ΕΛΟΤ ΤΠ 1501-04-20-02-01	Αγωγοί - καλώδια διανομής ενέργειας
77	ΕΛΟΤ ΤΠ 1501-04-23-05-00	Συστήματα αδιάλειπτης ηλεκτρικής παροχής (UPS)
78	ΕΛΟΤ ΤΠ 1501-05-01-02-01	Προκατασκευασμένες προεντεταμένες δοκοί
79	ΕΛΟΤ ΤΠ 1501-05-01-02-02	Προβολοδόμηση γεφυρών με σπονδύλους σκυροδέματος επί τόπου
80	ΕΛΟΤ ΤΠ 1501-05-01-02-03	Κατασκευή φορέων γεφυρών με προκατασκευασμένους σπονδύλους
81	ΕΛΟΤ ΤΠ 1501-05-01-05-01	Ελαστομεταλλικά εφέδρανα

Α/Α	ΕΤΕΠ	ΤΙΤΛΟΣ
82	ΕΛΟΤ ΤΠ 1501-05-01-06-00	Αρμοί συστολο-διαστολής γεφυρών
83	ΕΛΟΤ ΤΠ 1501-05-01-08-00	Σύστημα αποχέτευσης γεφυρών
84	ΕΛΟΤ ΤΠ 1501-05-01-09-02	Στήριξη στηθαίων ασφαλείας και ιστών οδοφωτισμού επί γεφυρών ή τοίχων
85	ΕΛΟΤ ΤΠ 1501-05-02-03-00	Αντιρρυπαντική επάλειψη
86	ΕΛΟΤ ΤΠ 1501-05-02-05-00	Αντιθαμβωτικές διατάξεις οδών
87	ΕΛΟΤ ΤΠ 1501-05-02-06-00	Βαθμιδωτά ρείθρα πρτανών και φρεάτια εισροής-εκροής αυτών
88	ΕΛΟΤ ΤΠ 1501-05-03-02-01	Στρώση έδρασης οδοστρώματος και επιχωμάτων από σταθεροποιημένα εδαφικά υλικά με υδράσβεστο
89	ΕΛΟΤ ΤΠ 1501-05-03-02-02	Στρώση έδρασης οδοστρώματος από σταθεροποιημένα εδαφικά υλικά με τσιμέντο και τσιμεντόδετα κοκκώδη υλικά
90	ΕΛΟΤ ΤΠ 1501-05-03-05-01	Οστρώσεις οδοστρώματος από τσιμεντόδετο αμμοχάλικο (ΚΘΑ)
91	ΕΛΟΤ ΤΠ 1501-05-03-07-00	Οδόστρωμα από κυλινδρούμενο σκυρόδεμα
92	ΕΛΟΤ ΤΠ 1501-05-03-08-00	Κατασκευή στρώσης ερείσματος από μίγμα αδρανών και φυτικής γής
93	ΕΛΟΤ ΤΠ 1501-05-03-11-01	Ασφαλτική προεπάλειψη
94	ΕΛΟΤ ΤΠ 1501-05-03-12-04	Αντιολισθηρή στρώση από ασφαλτική σκυρομαστίχη
95	ΕΛΟΤ ΤΠ 1501-05-03-14-00	Απόξεση (φρεζάρισμα) ασφαλτικού οδοστρώματος
96	ΕΛΟΤ ΤΠ 1501-05-03-17-00	Στρώσεις οδοστρώματος από τσιμεντόδετο ανακυκλωμένο μίγμα φρεζαρισμένων ασφαλτικών και υποκείμενων στρώσεων οδοστρωσίας
97	ΕΛΟΤ ΤΠ 1501-05-03-18-01	Ασφαλτική επάλειψη προστασίας σταθεροποιημένων στρώσεων οδοστρώματος
98	ΕΛΟΤ ΤΠ 1501-05-04-01-00	Αφαίρεση υφιστάμενης οριζόντιας σήμανσης
99	ΕΛΟΤ ΤΠ 1501-05-04-03-00	Ανακλαστήρες οδοστρώματος
100	ΕΛΟΤ ΤΠ 1501-05-04-04-00	Οριοδείκτες οδού
101	ΕΛΟΤ ΤΠ 1501-05-04-05-00	Αφαίρεση πινακίδων και ιστών κατακόρυφης σήμανσης, ή/και επανατοποθέτηση αυτών
102	ΕΛΟΤ ΤΠ 1501-05-04-08-00	Πινακίδες μεταβλητών μηνυμάτων (ΠΜΜ)
103	ΕΛΟΤ ΤΠ 1501-05-05-05-00	Δείκτες οριοθέτησης απαλλοτριωμένης ζώνης
104	ΕΛΟΤ ΤΠ 1501-05-05-06-00	Μόνιμη περίφραξη οδών
105	ΕΛΟΤ ΤΠ 1501-05-07-04-00	Υποδομή τηλεφωνοδότησης οδών
106	ΕΛΟΤ ΤΠ 1501-06-01-01-00	Δάπεδα αεροδρομίων από σκυρόδεμα
107	ΕΛΟΤ ΤΠ 1501-06-02-01-00	Αρμοί δαπέδων αεροδρομίων από σκυρόδεμα
108	ΕΛΟΤ ΤΠ 1501-06-04-01-00	Χωνευτοί πλευρικοί φανοί αεροδιαδρόμου υψηλής φωτιστικής έντασης
109	ΕΛΟΤ ΤΠ 1501-06-04-02-00	Υπερυψωμένοι πλευρικοί φανοί αεροδιαδρόμου
110	ΕΛΟΤ ΤΠ 1501-06-05-01-00	Ευθύγραμμες μεταφορικές ταινίες αεροσταθμών
111	ΕΛΟΤ ΤΠ 1501-06-05-02-00	Μεταφορικές ταινίες αεροσταθμών κλειστού βρόχου
112	ΕΛΟΤ ΤΠ 1501-07-01-01-10	Χάραξη σιδηροδρομικής γραμμής

113	ΕΛΟΤ ΤΠ 1501-07-02-03-10	Πασσαλώσεις για την εξασφάλιση του άξονα της σιδηροδρομικής γραμμής και των ορίων απαλλοτρίωσης
114	ΕΛΟΤ ΤΠ 1501-07-03-01-10	Γενικές απαιτήσεις στρώσεως σιδηροδρομικών γραμμών - Γεωμετρικές ανοχές - Τυπικές διατομές
115	ΕΛΟΤ ΤΠ 1501-07-03-01-20	Επιδομή σιδηροδρομικής γραμμής
116	ΕΛΟΤ ΤΠ 1501-07-03-01-50	Οριζοντιογραφική και υψομετρική τακτοποίηση γραμμών με βαρέα μηχανήματα γραμμής
117	ΕΛΟΤ ΤΠ 1501-07-03-01-80	Έλεγχος χαρακτηριστικών γραμμής με καταγραφικό όχημα
118	ΕΛΟΤ ΤΠ 1501-07-03-02-10	Γενικές απαιτήσεις στρώσης σιδηροδρομικής γραμμής με αρμούς
119	ΕΛΟΤ ΤΠ 1501-07-03-03-10	Στρώση συνεχώς συγκολλημένων σιδηροτροχιών (Σ.Σ.Σ) και απελευθέρωση των τάσεων
120	ΕΛΟΤ ΤΠ 1501-07-03-03-50	Απελευθέρωση τάσεων συνεχώς συγκολλημένων σιδηροτροχιών (Σ.Σ.Σ) σε

Α/Α	ΕΤΕΠ	ΤΙΤΛΟΣ
		θερμοκρασία περιβάλλοντος
121	ΕΛΟΤ ΤΠ 1501-07-03-03-52	Απελευθέρωση τάσεων συνεχώς συγκολλημένων σιδηροτροχιών (Σ.Σ.Σ) με τη χρησιμοποίηση συσκευής θέρμανσης
122	ΕΛΟΤ ΤΠ 1501-07-03-03-54	Απελευθέρωση τάσεων συνεχώς συγκολλημένων σιδηροτροχιών (Σ.Σ.Σ) με τη χρησιμοποίηση υδραυλικών εντατήρων
123	ΕΛΟΤ ΤΠ 1501-07-04-03-10	Επίβλεψη γραμμών με συνεχώς συγκολλημένες σιδηροτροχιές (Σ.Σ.Σ)
124	ΕΛΟΤ ΤΠ 1501-07-05-03-10	Συντήρηση γραμμών με συνεχώς συγκολλημένες σιδηροτροχιές (Σ.Σ.Σ.)
125	ΕΛΟΤ ΤΠ 1501-07-06-03-30	Ρύθμιση συσκευών διαστολής γραμμών με συνεχώς συγκολλημένες σιδηροτροχιές (Σ.Σ.Σ.)
126	ΕΛΟΤ ΤΠ 1501-07-07-01-10	Αλουμινοθερμικές συγκολλήσεις σιδηροτροχιών
127	ΕΛΟΤ ΤΠ 1501-07-07-02-10	Επισκευή βλαβών σιδηροτροχιών, από ολισθήσεις τροχών (πατιναρίσματα), με ηλεκτρόδια αναγόμεσης
128	ΕΛΟΤ ΤΠ 1501-07-07-03-10	Εσωτερικές συγκολλήσεις αλλαγών τροχιάς συνεχώς συγκολλημένων σιδηροτροχιών (Σ.Σ.Σ.)
129	ΕΛΟΤ ΤΠ 1501-07-07-04-10	Αναγόμενη - συγκόλληση καρδιών αλλαγών σιδηροτροχιών
130	ΕΛΟΤ ΤΠ 1501-07-08-03-10	Σύνδεσμοι σιδηροδρομικής γραμμής τύπου «Κ»
131	ΕΛΟΤ ΤΠ 1501-07-08-03-20	Σύνδεσμοι σιδηροδρομικής γραμμής τύπου «RN»
132	ΕΛΟΤ ΤΠ 1501-07-08-03-22	Σύνδεσμοι σιδηροδρομικής γραμμής τύπου «NABLA» και «SIMPLEX»
133	ΕΛΟΤ ΤΠ 1501-07-08-03-30	Σύνδεσμοι σιδηροδρομικής γραμμής τύπου «KS» (SKL12)
134	ΕΛΟΤ ΤΠ 1501-07-08-03-34	Σύνδεσμοι σιδηροδρομικής γραμμής τύπου «W14» (SKL14)
135	ΕΛΟΤ ΤΠ 1501-07-08-05-10	Κολλητοί μονωτικοί αρμοί (Κ.Μ.Α) τύπου «S»
136	ΕΛΟΤ ΤΠ 1501-07-14-01-00	Όροι και απαιτήσεις υγείας - ασφάλειας και προστασίας του περιβάλλοντος κατά την εκτέλεση εργασιών επιδομής
137	ΕΛΟΤ ΤΠ 1501-08-01-01-00	Εκσκαφές τάφρων και διωρύγων
138	ΕΛΟΤ ΤΠ 1501-08-01-02-00	Καθαρισμός και εκβάθυνση κοίτης ποταμών, ρεμάτων και αποχευτικών τάφρων
139	ΕΛΟΤ ΤΠ 1501-08-01-03-01	Εκσκαφές ορυγμάτων υπογείων δικτύων

140	ΕΛΟΤ ΤΠ 1501-08-01-04-01	Εγκατάσταση υπογείων δικτύων χωρίς διάνοιξη ορύγματος με εφαρμογή μεθόδων εκτόπισης του εδαφικού υλικού
141	ΕΛΟΤ ΤΠ 1501-08-01-04-02	Εγκατάσταση υπογείων δικτύων χωρίς διάνοιξη ορύγματος με εφαρμογή μεθόδων αφαίρεσης του εδαφικού υλικού
142	ΕΛΟΤ ΤΠ 1501-08-03-02-00	Φίλτρα στραγγιστηρίων από διαβαθμισμένα αδρανή
143	ΕΛΟΤ ΤΠ 1501-08-03-04-00	Βαλβίδες εκτόνωσης στραγγιστηρίων διωρύγων επενδεδυμένων με σκυρόδεμα
144	ΕΛΟΤ ΤΠ 1501-08-04-01-00	Πορώδες σκυρόδεμα υποδομής επενδύσεων διωρύγων και δεξαμενών
145	ΕΛΟΤ ΤΠ 1501-08-04-02-00	Σκυροδετήσεις γραμμικών στοιχείων με χρήση μηχανικού εξοπλισμού
146	ΕΛΟΤ ΤΠ 1501-08-04-03-00	Κατασκευές υδραυλικών έργων από σκυρόδεμα με αυξημένες απαιτήσεις υδατοστεγανότητας και αντοχής σε επιφανειακή φθορά και χημικές προσβολές
147	ΕΛΟΤ ΤΠ 1501-08-05-01-04	Θωράκιση επιφανειών υδραυλικών έργων με τσιμεντοκονία ή έτοιμα κονιάματα
148	ΕΛΟΤ ΤΠ 1501-08-05-02-01	Αρμοκοπές σε πλάκες σκυροδέματος
149	ΕΛΟΤ ΤΠ 1501-08-05-02-02	Ταινίες στεγάνωσης αρμών κατασκευών από σκυρόδεμα (Waterstops)
150	ΕΛΟΤ ΤΠ 1501-08-05-02-03	Πλήρωση διάκενου αρμών κατασκευών από σκυρόδεμα
151	ΕΛΟΤ ΤΠ 1501-08-05-02-04	Σφράγιση αρμών κατασκευών από σκυρόδεμα με ασφαλικές μαστίχες
152	ΕΛΟΤ ΤΠ 1501-08-05-02-05	Σφράγιση αρμών κατασκευών από σκυρόδεμα με ελαστομερή υλικά
153	ΕΛΟΤ ΤΠ 1501-08-05-03-01	Υπόστρωμα στεγανοποίησης λιμνοδεξαμενών και ΧΥΤΑ από αργιλικά υλικά
154	ΕΛΟΤ ΤΠ 1501-08-05-03-02	Υπόστρωμα στεγανοποιητικής μεμβράνης λιμνοδεξαμενών και ΧΥΤΑ από λεπτόκοκκο διαβαθμισμένο υλικό

Α/Α	ΕΤΕΠ	ΤΙΤΛΟΣ
155	ΕΛΟΤ ΤΠ 1501-08-05-03-05	Κυλινδρικά σώματα επιφόρτισης - στερέωσης στεγανοποιητικής μεμβράνης λιμνοδεξαμενών και ΧΥΤΑ
156	ΕΛΟΤ ΤΠ 1501-08-05-03-06	Εξαεριστικά στοιχεία μεμβρανών επένδυσης λιμνοδεξαμενών και ΧΥΤΑ
157	ΕΛΟΤ ΤΠ 1501-08-06-02-01	Δίκτυα υπό πίεση από σωλήνες u-PVC
158	ΕΛΟΤ ΤΠ 1501-08-06-06-01	Δίκτυα από σωλήνες υαλοπλισμένου πολυμερούς κατασκευασμένους με περιέλιξη του υαλονήματος (FW-GRP)
159	ΕΛΟΤ ΤΠ 1501-08-06-06-02	Δίκτυα ομβρίων και ακαθάρτων από σωλήνες ινοτσιμέντου
160	ΕΛΟΤ ΤΠ 1501-08-06-07-03	Δικλείδες χυτοσίδηρες τύπου πεταλούδας
161	ΕΛΟΤ ΤΠ 1501-08-06-07-05	Τεμάχια εξάρμωσης συσκευών
162	ΕΛΟΤ ΤΠ 1501-08-06-08-01	Ταινίες σημάνσεως υπογείων δικτύων
163	ΕΛΟΤ ΤΠ 1501-08-06-08-06	Προκατασκευασμένα φρεάτια από σκυρόδεμα
164	ΕΛΟΤ ΤΠ 1501-08-06-08-07	Προκατασκευασμένα φρεάτια από πολυμέρες σκυρόδεμα
165	ΕΛΟΤ ΤΠ 1501-08-07-01-01	Εσχάρες υδροσυλλογής από φαιό χυτοσίδηρο
166	ΕΛΟΤ ΤΠ 1501-08-07-01-02	Εσχάρες υδροσυλλογής χαλύβδινες ηλεκτροσυγκολλητές
167	ΕΛΟΤ ΤΠ 1501-08-07-01-03	Εσχάρες υδροσυλλογής χαλύβδινες ηλεκτροπρεσσαριστές
168	ΕΛΟΤ ΤΠ 1501-08-07-01-04	Εσχάρες υδροσυλλογής από ελατό χυτοσίδηρο
169	ΕΛΟΤ ΤΠ 1501-08-07-01-06	Κανάλια αποστράγγισης δαπέδων βιομηχανικής προέλευσης

170	ΕΛΟΤ ΤΠ 1501-08-07-02-01	Αντισκωριακή προστασία σιδηροκατασκευών υδραυλικών έργων
171	ΕΛΟΤ ΤΠ 1501-08-07-02-03	Εγκατάσταση συσκευών ρυθμίσεως ροής ανοικτών διώρυγων
172	ΕΛΟΤ ΤΠ 1501-08-07-03-01	Προκατασκευασμένοι μεταλλικοί αγωγοί από κυματοειδή γαλβανισμένη λαμαρίνα
173	ΕΛΟΤ ΤΠ 1501-08-08-01-00	Αντλίες αντλιοστασίων ύδρευσης και άρδευσης
174	ΕΛΟΤ ΤΠ 1501-08-08-03-00	Γερανογέφυρες αντλιοστασίων
175	ΕΛΟΤ ΤΠ 1501-08-08-04-00	Αεροφυλάκια αντλιοστασίων
176	ΕΛΟΤ ΤΠ 1501-08-08-05-00	Σωληνώσεις και συσκευές αντλιοστασίων
177	ΕΛΟΤ ΤΠ 1501-08-09-01-00	Διάνοξη υδρογεωτρήσεων
178	ΕΛΟΤ ΤΠ 1501-08-09-04-00	Αντλητικά συγκροτήματα υδρογεωτρήσεων
179	ΕΛΟΤ ΤΠ 1501-08-09-05-00	Καθαρισμός και ανάπτυξη υδρογεώτρησης
180	ΕΛΟΤ ΤΠ 1501-08-09-06-00	Δοκιμαστικές αντλήσεις υδρογεώτρησης
181	ΕΛΟΤ ΤΠ 1501-08-10-01-00	Εργοταξιακές αντλήσεις υδάτων
182	ΕΛΟΤ ΤΠ 1501-08-10-02-00	Αντλήσεις βορβόρου - λυμάτων
183	ΕΛΟΤ ΤΠ 1501-08-10-03-00	Αντλήσεις υποβιβασμού υδροφόρου ορίζοντα με well points
184	ΕΛΟΤ ΤΠ 1501-09-02-01-00	Υποθαλάσσιες εκσκαφές χωρίς χρήση εκρηκτικών υλών
185	ΕΛΟΤ ΤΠ 1501-09-02-02-00	Υποθαλάσσιες εκσκαφές με χρήση εκρηκτικών υλών
186	ΕΛΟΤ ΤΠ 1501-09-03-01-00	Εξυγίανση θαλασσίου πυθμένα με αμμοχαλικώδη υλικά
187	ΕΛΟΤ ΤΠ 1501-09-03-02-00	Υποθαλάσσια κατακόρυφα γεωσυνθετικά στραγγιστήρια
188	ΕΛΟΤ ΤΠ 1501-09-03-03-00	Υποθαλάσσια διάστρωση γεύφασμάτων
189	ΕΛΟΤ ΤΠ 1501-09-03-04-00	Υποθαλάσσια διάστρωση γεωπλεγμάτων
190	ΕΛΟΤ ΤΠ 1501-09-03-05-00	Υποθαλάσσια κατασκευή χαλικοπασσάλων
191	ΕΛΟΤ ΤΠ 1501-09-04-01-00	Ύφαλες επιχώσεις με κοκκώδη υλικά δανειοθαλάμων ή λατομείου
192	ΕΛΟΤ ΤΠ 1501-09-04-02-00	Ύφαλες επιχώσεις με κατάλληλα προϊόντα βυθοκορήσεων
193	ΕΛΟΤ ΤΠ 1501-09-04-03-00	Τεχνητή αναπλήρωση ακτών με επιλεγμένα αμμοχαλικώδη υλικά
194	ΕΛΟΤ ΤΠ 1501-09-05-01-00	Πρίσματα λιθορριπής και εξισωτική στρώση αυτών για την έδραση θαλασσίων έργων βαρύτητας
195	ΕΛΟΤ ΤΠ 1501-09-05-02-00	Λιθορριππος πυρήνας λιμενικών έργων βαρύτητας
196	ΕΛΟΤ ΤΠ 1501-09-05-03-00	Λιθορριπές ανακουφιστικού πρίσματος λιμενικών έργων

Α/Α	ΕΤΕΠ	ΤΙΤΛΟΣ
197	ΕΛΟΤ ΤΠ 1501-09-05-04-01	Πλήρωση κυψελών τεχνητών ογκολίθων λιμενικών έργων με λιθορροπή
198	ΕΛΟΤ ΤΠ 1501-09-05-04-02	Πλήρωση κυψελών πλωτών κιβωτίων λιμενικών έργων με λιθορριπή
199	ΕΛΟΤ ΤΠ 1501-09-06-01-00	Θωρακίσεις πρανών λιμενικών έργων και έργων προστασίας ακτών
200	ΕΛΟΤ ΤΠ 1501-09-07-01-00	Συμπαγείς ογκόλιθοι λιμενικών έργων από σκυρόδεμα
201	ΕΛΟΤ ΤΠ 1501-09-07-02-00	Κυψελωτοί και ειδικής μορφής τεχνητοί ογκόλιθοι λιμενικών έργων από σκυρόδεμα
202	ΕΛΟΤ ΤΠ 1501-09-07-03-00	Ογκόλιθοι θωράκισης πρανών λιμενικών έργων από σκυρόδεμα

203	ΕΛΟΤ ΤΠ 1501-09-07-04-00	Προκατασκευασμένα στοιχεία λιμενικών έργων από οπλισμένο σκυρόδεμα
204	ΕΛΟΤ ΤΠ 1501-09-08-00-00	Κυψελωτά κιβώτια λιμενικών έργων από σκυρόδεμα
205	ΕΛΟΤ ΤΠ 1501-09-09-01-00	Ανωδομές λιμενικών έργων από άοπλο ή ελαφρώς οπλισμένο σκυρόδεμα
206	ΕΛΟΤ ΤΠ 1501-09-09-02-00	Ανωδομές λιμενικών έργων από οπλισμένο σκυρόδεμα
207	ΕΛΟΤ ΤΠ 1501-09-09-03-00	Αρμοί διαστολής ανωδομών λιμενικών έργων
208	ΕΛΟΤ ΤΠ 1501-09-10-01-00	Λιμενικά έργα βαρύτητας με ύφαλη σκυροδέτηση
209	ΕΛΟΤ ΤΠ 1501-09-10-02-00	Πλήρωση κυψελών και κενών μεταξύ τεχνητών ογκολίθων ή/και λιμενικών κατασκευών με ύφαλη σκυροδέτηση
210	ΕΛΟΤ ΤΠ 1501-09-10-03-00	Πλήρωση διακένων στον πόδα υφιστάμενων λιμενικών έργων βαρύτητας ή αποκατάσταση της διατομής τους με ύφαλη σκυροδέτηση
211	ΕΛΟΤ ΤΠ 1501-09-11-02-00	Χαλύβδινοι πάσσαλοι λιμενικών έργων
212	ΕΛΟΤ ΤΠ 1501-09-13-01-00	Χυτοχαλύβδινες και χυτοσιδηρές δέστρες πρόσδεσης πλοίων/σκαφών
213	ΕΛΟΤ ΤΠ 1501-09-13-02-00	Χαλύβδινα, χυτοσιδηρά και ανοξείδωτα εξαρτήματα κρηπιδωμάτων
214	ΕΛΟΤ ΤΠ 1501-09-14-01-00	Δάπεδα λιμενικών έργων από άοπλο ή οπλισμένο σκυρόδεμα
215	ΕΛΟΤ ΤΠ 1501-09-14-02-00	Δάπεδα λιμενικών έργων από ινοπλισμένο σκυρόδεμα
216	ΕΛΟΤ ΤΠ 1501-09-14-03-00	Δάπεδα λιμενικών έργων από κυβόλιθους σκυροδέματος
217	ΕΛΟΤ ΤΠ 1501-09-14-04-00	Αρμοί δαπέδων από σκυρόδεμα λιμενικών έργων
218	ΕΛΟΤ ΤΠ 1501-09-15-01-00	Πλωτοί προβλήτες / Κυματοθραύστες
219	ΕΛΟΤ ΤΠ 1501-09-17-01-00	Υποθαλάσσιοι χαλύβδινοι αγωγοί
220	ΕΛΟΤ ΤΠ 1501-09-17-02-00	Υποθαλάσσιοι αγωγοί από οπλισμένο σκυρόδεμα
221	ΕΛΟΤ ΤΠ 1501-09-17-03-00	Υποθαλάσσιοι αγωγοί από πολυαιθυλένιο υψηλής πυκνότητας (HDPE)
222	ΕΛΟΤ ΤΠ 1501-09-17-04-00	Υποθαλάσσιοι αγωγοί από υαλοπλισμένα πολυμερή (GRP)
223	ΕΛΟΤ ΤΠ 1501-09-19-01-00	Μέτρα Υγείας - Ασφάλειας και μέτρα προστασίας Περιβάλλοντος κατά την κατασκευή Λιμενικών έργων
224	ΕΛΟΤ ΤΠ 1501-10-05-01-00	Φυτεύσεις δέντρων - θάμνων
225	ΕΛΟΤ ΤΠ 1501-10-05-02-01	Εγκατάσταση χλοοτάπητα με σπορά
226	ΕΛΟΤ ΤΠ 1501-10-05-02-02	Εγκατάσταση έτοιμου χλοοτάπητα
227	ΕΛΟΤ ΤΠ 1501-10-05-02-03	Εγκατάσταση χλοοτάπητα αγωνιστικών χώρων
228	ΕΛΟΤ ΤΠ 1501-10-05-03-00	Εγκατάσταση μεσημβριάνθემου (μπουζίου)
229	ΕΛΟΤ ΤΠ 1501-10-05-04-00	Εγκατάσταση χλοοτάπητα πρανών
230	ΕΛΟΤ ΤΠ 1501-10-05-05-00	Κορμοδέματα - κορμοπλέγματα - κλαδοδέματα - ξυλοφράκτες - κλαδοπλέγματα
231	ΕΛΟΤ ΤΠ 1501-10-05-06-00	Φύτευση φυτών εσωτερικού χώρου
232	ΕΛΟΤ ΤΠ 1501-10-05-07-00	Φύτευση πολυετών, μονοετών και βολβωδών φυτών
233	ΕΛΟΤ ΤΠ 1501-10-05-08-00	Μεταφυτεύσεις εγκατεστημένων δένδρων - θάμνων
234	ΕΛΟΤ ΤΠ 1501-10-05-09-00	Υποσύλωση δένδρων
235	ΕΛΟΤ ΤΠ 1501-10-06-01-00	Ανασηματισμός λεκανών άρδευσης φυτών
236	ΕΛΟΤ ΤΠ 1501-10-06-02-01	Άρδευση φυτών

237	ΕΛΟΤ ΤΠ 1501-10-06-02-02	Άρδευση χλοοτάπητα - φυτών εδαφοκάλυψης - χλοοτάπητα πρανών
-----	--------------------------	---

Α/Α	ΕΤΕΠ	ΤΙΤΛΟΣ
238	ΕΛΟΤ ΤΠ 1501-10-06-03-00	Χρήση λιπασμάτων
239	ΕΛΟΤ ΤΠ 1501-10-06-04-03	Κούρεμα χλοοτάπητα
240	ΕΛΟΤ ΤΠ 1501-10-06-05-00	Φυτοπροστασία
241	ΕΛΟΤ ΤΠ 1501-10-06-06-00	Καταπολέμηση ζιζανίων
242	ΕΛΟΤ ΤΠ 1501-10-06-07-00	Καθαρισμός χώρων πρασίνου
243	ΕΛΟΤ ΤΠ 1501-10-06-08-00	Βελτίωση χλοοτάπητα
244	ΕΛΟΤ ΤΠ 1501-10-06-10-00	Συντήρηση φυτών εσωτερικών χώρων
245	ΕΛΟΤ ΤΠ 1501-10-07-01-00	Κοπή - εκρίζωση δέντρων και θάμνων
246	ΕΛΟΤ ΤΠ 1501-10-08-01-00	Εγκατάσταση αρδευτικών δικτύων
247	ΕΛΟΤ ΤΠ 1501-10-09-01-00	Προμήθεια και χειρισμοί φυτικού υλικού
248	ΕΛΟΤ ΤΠ 1501-11-01-01-00	Πάσσαλοι δι' εκσκαφής (έγχυτοι)
249	ΕΛΟΤ ΤΠ 1501-11-01-02-00	Πάσσαλοι δι' εκτοπίσεως (εμπηγνυόμενοι πάσσαλοι)
250	ΕΛΟΤ ΤΠ 1501-11-01-03-00	Μικροπάσσαλοι
251	ΕΛΟΤ ΤΠ 1501-11-02-02-00	Τοίχοι αντιστηρίξεως από μεταλλικές πασσαλοσανίδες
252	ΕΛΟΤ ΤΠ 1501-11-02-03-00	Διαφραγματικοί τοίχοι
253	ΕΛΟΤ ΤΠ 1501-11-02-04-00	Προεντεταμένες Αγκυρώσεις
254	ΕΛΟΤ ΤΠ 1501-11-02-05-00	Έργα αντιστηρίξεως από οπλισμένη γη
255	ΕΛΟΤ ΤΠ 1501-11-03-01-00	Δυναμική συμπίκνωση εδαφών
256	ΕΛΟΤ ΤΠ 1501-11-03-02-00	Δονητική συμπίκνωση εδαφών
257	ΕΛΟΤ ΤΠ 1501-11-03-03-00	Δονητική Αντικατάσταση εδαφών (Κατασκευή χαλικοπασσάλων)
258	ΕΛΟΤ ΤΠ 1501-11-03-05-00	Ενεματώσεις εδάφους
259	ΕΛΟΤ ΤΠ 1501-11-03-06-00	Κατακόρυφα Συνθετικά Στραγγιστήρια
260	ΕΛΟΤ ΤΠ 1501-12-01-01-00	Εργοταξιακός αερισμός σηράγγων
261	ΕΛΟΤ ΤΠ 1501-12-01-02-00	Εργοταξιακός ηλεκτροφωτισμός σηράγγων
262	ΕΛΟΤ ΤΠ 1501-12-02-01-02	Υπόγεια εκσκαφή σηράγγων με μηχανικά μέσα ολομέτωπης ή σημειακής κοπής
263	ΕΛΟΤ ΤΠ 1501-12-02-02-00	Έλεγχος νερών και λάσπης κατά την κατασκευή των σηράγγων
264	ΕΛΟΤ ΤΠ 1501-12-03-01-01	Ολόσωμα μεταλλικά πλαίσια αρχικής υποστήριξης σηράγγων
265	ΕΛΟΤ ΤΠ 1501-12-03-01-02	Δικτυωτά μεταλλικά πλαίσια αρχικής υποστήριξης σηράγγων
266	ΕΛΟΤ ΤΠ 1501-12-03-01-03	Ρυθμιζόμενα (ολισθαίνοντα) μεταλλικά πλαίσια αρχικής υποστήριξης σηράγγων
267	ΕΛΟΤ ΤΠ 1501-12-03-02-00	Εκτοξευόμενο σκυρόδεμα υπογείων έργων και σηράγγων
268	ΕΛΟΤ ΤΠ 1501-12-03-03-00	Γενικές απαιτήσεις για τις αγκυρώσεις σηράγγων
269	ΕΛΟΤ ΤΠ 1501-12-03-03-01	Αγκύρια υποστήριξης σηράγγων σημειακής πάκτωσης με μηχανισμό διαστελλόμενου άκρου (αγκύρια ΕΒ)

270	ΕΛΟΤ ΤΠ 1501-12-03-03-02	Αγκύρια υποστήριξης σηράγγων σημειακής πάκτωσης μέσω ρητινικής κόλλας (αγκύρια RB)
271	ΕΛΟΤ ΤΠ 1501-12-03-03-03	Απλά αγκύρια υποστήριξης σηράγγων τύπου Perfo (αγκύρια SN Perfo)
272	ΕΛΟΤ ΤΠ 1501-12-03-03-04	Απλά αγκύρια υποστήριξης σηράγγων συνεχούς πάκτωσης (αγκύρια SN)
273	ΕΛΟΤ ΤΠ 1501-12-03-03-05	Αγκύρια υποστήριξης σηράγγων τύπου swellex (αγκύρια SWX)
274	ΕΛΟΤ ΤΠ 1501-12-03-03-06	Απλά αυτοδιατρυόμενα αγκύρια υποστήριξης σηράγγων (αγκύρια SDBr)
275	ΕΛΟΤ ΤΠ 1501-12-03-03-07	Αγκύρια υποστήριξης σηράγγων συνεχούς πάκτωσης με σφηνούμενο σχιστό σωλήνα (αγκύρια SPL)
276	ΕΛΟΤ ΤΠ 1501-12-03-04-00	Υποστήριξη σηράγγων με προεντεταμένες αγκυρώσεις εδάφους (αγκύρια PSA)
277	ΕΛΟΤ ΤΠ 1501-12-03-05-00	Δοκοί προπορείας σηράγγων βαρέως τύπου
278	ΕΛΟΤ ΤΠ 1501-12-03-06-00	Δοκοί προπορείας σηράγγων ελαφρού τύπου

Α/Α	ΕΤΕΠ	ΤΙΤΛΟΣ
279	ΕΛΟΤ ΤΠ 1501-12-03-07-00	Μικροπάσσαλοι σηράγγων
280	ΕΛΟΤ ΤΠ 1501-12-03-08-00	Πλέγματα οπλισμού εκτοξευόμενου σκυροδέματος σηράγγων
281	ΕΛΟΤ ΤΠ 1501-12-04-01-00	Μόνιμη επένδυση σηράγγων από έγχυτο επί τόπου σκυρόδεμα
282	ΕΛΟΤ ΤΠ 1501-12-04-03-00	Μόνιμη επένδυση με προκατασκευασμένα στοιχεία από οπλισμένο σκυρόδεμα
283	ΕΛΟΤ ΤΠ 1501-12-07-03-01	Εξαρτήματα οπών τσιμεντενέσεων σηράγγων
284	ΕΛΟΤ ΤΠ 1501-12-07-03-02	Εξαρτήματα οπών αποστράγγισης σηράγγων
285	ΕΛΟΤ ΤΠ 1501-12-08-01-00	Σύστημα μέτρησης συγκλίσεων επιφανειών και επένδυσης σηράγγων
286	ΕΛΟΤ ΤΠ 1501-12-08-02-00	Διατάξεις μέτρησης παραμορφώσεων
287	ΕΛΟΤ ΤΠ 1501-13-01-01-00	Αδιαπέρατος πυρήνας χωματίνων και λιθορρίπτων φραγμάτων
288	ΕΛΟΤ ΤΠ 1501-13-01-02-00	Ζώνη λεπτοκόκκου φίλτρου χωματίνων και λιθορρίπτων φραγμάτων
289	ΕΛΟΤ ΤΠ 1501-13-01-03-00	Ζώνη χονδροκόκκου φίλτρου -στραγγιστηρίου χωματίνων και λιθορρίπτων φραγμάτων
290	ΕΛΟΤ ΤΠ 1501-13-01-05-02	Λιθορριπή προστασίας κατάντη πρσανούς χωματίνων και λιθορρίπτων φραγμάτων
291	ΕΛΟΤ ΤΠ 1501-13-02-01-00	Ειδικό φίλτρο φραγμάτων με ανάντη πλάκα σκυροδέματος
292	ΕΛΟΤ ΤΠ 1501-13-02-02-00	Φίλτρο φραγμάτων με ανάντη πλάκα σκυροδέματος
293	ΕΛΟΤ ΤΠ 1501-13-02-03-00	Μεταβατική ζώνη φραγμάτων με ανάντη πλάκα σκυροδέματος
294	ΕΛΟΤ ΤΠ 1501-13-02-04-01	Σώματα στήριξης φραγμάτων με ανάντη πλάκα σκυροδέματος από αμμοχάλικα
295	ΕΛΟΤ ΤΠ 1501-13-02-04-02	Σώματα στήριξης φραγμάτων με ανάντη πλάκα σκυροδέματος από βραχώδη υλικά
296	ΕΛΟΤ ΤΠ 1501-13-02-05-00	Λιθορριπή προστασίας κατάντη πρσανούς φραγμάτων με ανάντη πλάκα σκυροδέματος
297	ΕΛΟΤ ΤΠ 1501-13-02-06-00	Αδιαπέρατη επίχωση φραγμάτων με ανάντη πλάκα σκυροδέματος
298	ΕΛΟΤ ΤΠ 1501-13-02-07-00	Επίχωση από μη διαβαθμισμένα υλικά φραγμάτων με ανάντη πλάκα σκυροδέματος

299	ΕΛΟΤ ΤΠ 1501-13-02-08-01	Κατασκευή ανάντη πλάκας σκυροδέματος φραγμάτων
300	ΕΛΟΤ ΤΠ 1501-13-02-08-02	Στεγάνωση αρμών ανάντη πλάκας σκυροδέματος φραγμάτων με ελαστικές ταινίες
301	ΕΛΟΤ ΤΠ 1501-13-02-08-03	Στεγάνωση αρμών ανάντη πλάκας σκυροδέματος φραγμάτων με μεταλλικές ταινίες
302	ΕΛΟΤ ΤΠ 1501-13-02-08-04	Επάλειψη ανάντη πλάκας σκυροδέματος φραγμάτων για διακοπή της συνάφειας των αρμών
303	ΕΛΟΤ ΤΠ 1501-13-02-08-05	Πλήρωση διάκενου αρμών ανάντη πλάκας σκυροδέματος φραγμάτων με εύκαμπτα υλικά
304	ΕΛΟΤ ΤΠ 1501-13-02-08-06	Σφράγιση και στεγάνωση αρμών ανάντη πλάκας σκυροδέματος φραγμάτων
305	ΕΛΟΤ ΤΠ 1501-13-02-08-07	Προστασία επιφανειών ανάντη πλάκας σκυροδέματος φραγμάτων με επάλειψη στεγανωτικών υλικών
306	ΕΛΟΤ ΤΠ 1501-13-03-00-00	Φράγματα από ισχνό κυλινδρούμενο σκυρόδεμα (Σκληρό επίχωμα)
307	ΕΛΟΤ ΤΠ 1501-13-04-00-00	Φράγματα από κυλινδρούμενο σκυρόδεμα (Κ.Σ)
308	ΕΛΟΤ ΤΠ 1501-13-05-01-00	Κλισιόμετρα
309	ΕΛΟΤ ΤΠ 1501-13-05-02-00	Μαγνητικά μηκυνσιόμετρα κατακόρυφου τύπου (όργανα IDEL)
310	ΕΛΟΤ ΤΠ 1501-13-05-03-00	Βάθρα τριγωνομετρικών σημείων
311	ΕΛΟΤ ΤΠ 1501-13-05-04-00	Βάθρα μέτρησης επιφανειακών μετακινήσεων
312	ΕΛΟΤ ΤΠ 1501-13-05-05-00	Υδραυλικά Καθιζήσιμετρα
313	ΕΛΟΤ ΤΠ 1501-13-05-06-00	Επιταχυνσιογράφοι ισχυρών δονήσεων
314	ΕΛΟΤ ΤΠ 1501-13-05-07-00	Πιεζόμετρα τύπου παλλόμενης χορδής
315	ΕΛΟΤ ΤΠ 1501-13-05-08-00	Πιεζόμετρα ανοικτού σωλήνα (τύπου Casagrande)

Α/Α	ΕΤΕΠ	ΤΙΤΛΟΣ
316	ΕΛΟΤ ΤΠ 1501-13-05-09-00	Κυψέλες μέτρησης πιέσεων/ωθήσεων γαιών
317	ΕΛΟΤ ΤΠ 1501-13-05-10-00	Σύστημα μέτρησης διαρροών
318	ΕΛΟΤ ΤΠ 1501-13-05-11-00	Κύτταρα μέτρησης φορτίου αγκυρίων
319	ΕΛΟΤ ΤΠ 1501-13-05-12-00	Κύτταρα μέτρησης φορτίου χαλύβδινων πλαισίων
320	ΕΛΟΤ ΤΠ 1501-13-05-13-00	Σταθερά Μηκυνσιόμετρα εντός γεωτρήσεων
321	ΕΛΟΤ ΤΠ 1501-13-05-14-00	Σύστημα μέτρησης σύγκλισης υπογείων εκσκαφών με οπτικούς στόχους
322	ΕΛΟΤ ΤΠ 1501-13-05-15-00	Σύστημα αυτόματης καταγραφής στοιχείων μέτρησης
323	ΕΛΟΤ ΤΠ 1501-13-05-16-00	Τερματικός οικίσκος οργάνων
324	ΕΛΟΤ ΤΠ 1501-14-01-01-01	Καθαρισμός επιφανείας σκυροδέματος από αποσθρώσεις ή ξένα υλικά
325	ΕΛΟΤ ΤΠ 1501-14-01-01-02	Προετοιμασία επιφανείας σκυροδέματος για επεμβάσεις επισκευών - ενισχύσεων
326	ΕΛΟΤ ΤΠ 1501-14-01-02-01	Τοπική καθαίρεση σκυροδέματος με διατήρηση του οπλισμού
327	ΕΛΟΤ ΤΠ 1501-14-01-02-02	Τοπική καθαίρεση σκυροδέματος χωρίς διατήρηση του οπλισμού
328	ΕΛΟΤ ΤΠ 1501-14-01-03-01	Διάτρηση οπλισμένου σκυροδέματος χωρίς αποκοπή του υπάρχοντος οπλισμού

329	ΕΛΟΤ ΤΠ 1501-14-01-03-02	Διάρθρωση οπών σε στοιχεία σκυροδέματος με αποκοπή του υπάρχοντος οπλισμού
330	ΕΛΟΤ ΤΠ 1501-14-01-04-00	Αποκατάσταση τοπικής βλάβης στοιχείου σκυροδέματος οφειλόμενης σε διάβρωση του οπλισμού
331	ΕΛΟΤ ΤΠ 1501-14-01-05-00	Αποκατάσταση τοπικής βλάβης στοιχείου σκυροδέματος, μη επεκτεινόμενης στον οπλισμό
332	ΕΛΟΤ ΤΠ 1501-14-01-06-00	Πλήρης αποκατάσταση διατομής στοιχείου από οπλισμένο σκυρόδεμα που έχει αποδιοργανωθεί τοπικά
333	ΕΛΟΤ ΤΠ 1501-14-01-07-01	Πλήρωση ρωγμών στοιχείων σκυροδέματος μικρού εύρους
334	ΕΛΟΤ ΤΠ 1501-14-01-07-02	Πλήρωση ρωγμών στοιχείων σκυροδέματος μεγάλου εύρους
335	ΕΛΟΤ ΤΠ 1501-14-01-08-01	Ενίσχυση - αποκατάσταση κατασκευών από οπλισμένο σκυρόδεμα με επικόλληση υφασμάτων από ινοπλισμένα πολυμερή (FRP υφάσματα)
336	ΕΛΟΤ ΤΠ 1501-14-01-08-02	Ενίσχυση - αποκατάσταση κατασκευών από οπλισμένο σκυρόδεμα με επικόλληση ελασμάτων από ινοπλισμένα πολυμερή (FRP ταινίες)
337	ΕΛΟΤ ΤΠ 1501-14-01-09-01	Καθαρισμός επιφανείας αποκαλυφθέντων χαλύβδινων οπλισμών
338	ΕΛΟΤ ΤΠ 1501-14-01-09-04	Αποκατάσταση αποκαλυφθέντων ανοιχτών συνδετήρων
339	ΕΛΟΤ ΤΠ 1501-14-01-10-01	Ενίσχυση στοιχείων από σκυρόδεμα με συγκολλησιμο οπλισμό με ηλεκτροσυγκόλληση πρόσθετου οπλισμού επί του υπάρχοντος
340	ΕΛΟΤ ΤΠ 1501-14-01-10-02	Ενίσχυση στοιχείων από σκυρόδεμα με συγκολλησιμο υπό προϋποθέσεις οπλισμό με ηλεκτροσυγκόλληση πρόσθετου οπλισμού επί του υπάρχοντος
341	ΕΛΟΤ ΤΠ 1501-14-01-11-00	Αγκύρωση νέων ράβδων οπλισμού σε υφιστάμενα στοιχεία από σκυρόδεμα
342	ΕΛΟΤ ΤΠ 1501-14-01-12-01	Τοποθέτηση βλήτρων σε στοιχεία από σκυρόδεμα
343	ΕΛΟΤ ΤΠ 1501-14-01-12-02	Τοποθέτηση αγκυρίων σε στοιχεία από σκυρόδεμα
344	ΕΛΟΤ ΤΠ 1501-14-01-13-01	Ενισχύσεις - αποκαταστάσεις κατασκευών από σκυρόδεμα με επικόλληση χαλύβδινων ελασμάτων
345	ΕΛΟΤ ΤΠ 1501-14-01-13-02	Ενισχύσεις - αποκαταστάσεις κατασκευών από σκυρόδεμα με εμφάνωση πλαισίων από δομικό χάλυβα
346	ΕΛΟΤ ΤΠ 1501-14-01-13-03	Ενισχύσεις - αποκαταστάσεις στοιχείων σκυροδέματος με περίσφιξη διατομών δομικού χάλυβα
347	ΕΛΟΤ ΤΠ 1501-14-01-14-00	Ενισχύσεις - αποκαταστάσεις κατασκευών από σκυρόδεμα με μανδύα εκτοξευομένου σκυροδέματος
348	ΕΛΟΤ ΤΠ 1501-14-02-01-01	Καθαίρεση επιχρισμάτων τοιχοποιίας
349	ΕΛΟΤ ΤΠ 1501-14-02-01-02	Καθαρισμός επιφάνειας τοιχοποιίας
350	ΕΛΟΤ ΤΠ 1501-14-02-01-03	Διεύρυνση αρμών τοιχοποιίας
Α/Α	ΕΤΕΠ	ΤΙΤΛΟΣ
351	ΕΛΟΤ ΤΠ 1501-14-02-02-01	Τοπική αφαίρεση τοιχοποιίας με μηχανικά μέσα
352	ΕΛΟΤ ΤΠ 1501-14-02-02-02	Τοπική αφαίρεση τοιχοποιίας με εργαλεία χειρός
353	ΕΛΟΤ ΤΠ 1501-14-02-02-03	Τοπική αφαίρεση τοιχοποιίας με θερμικές μεθόδους
354	ΕΛΟΤ ΤΠ 1501-14-02-05-01	Επισκευές μεγάλων ρωγμών τοιχοποιίας με σποραδική αντικατάσταση των λιθοσωμάτων κατά μήκος αυτών (λιθοσυρραφή)
355	ΕΛΟΤ ΤΠ 1501-14-02-05-02	Επισκευές μεγάλων ρωγμών τοιχοποιίας με λεπτιές οπλισμένες ζώνες συρραφής

356	ΕΛΟΤ ΤΠ 1501-14-02-07-00	Ενίσχυση υπάρχουσας τοιχοποιίας με την εφαρμογή νέου υψηλής αντοχής ή/και οπλισμένου επιχρίσματος
357	ΕΛΟΤ ΤΠ 1501-14-02-08-00	Ενίσχυση υπάρχουσας τοιχοποιίας με κατασκευή νέας επάλληλης τοιχοποιίας
358	ΕΛΟΤ ΤΠ 1501-14-02-09-01	Ενίσχυση υπάρχουσας τοιχοποιίας με μονόπλευρη στρώση οπλισμένου σκυροδέματος
359	ΕΛΟΤ ΤΠ 1501-14-02-09-02	Ενίσχυση υπάρχουσας τοιχοποιίας με αμφίπλευρη στρώση οπλισμένου σκυροδέματος
360	ΕΛΟΤ ΤΠ 1501-14-03-01-00	Αποσύνδεση τοίχων πλήρωσης από το φέροντα οργανισμό
361	ΕΛΟΤ ΤΠ 1501-14-03-02-00	Αποκατάσταση ρηγματώσεων τοίχων πλήρωσης
362	ΕΛΟΤ ΤΠ 1501-15-01-01-00	Πλήρεις κατεδαφίσεις κατασκευών με χρήση εκρηκτικών
363	ΕΛΟΤ ΤΠ 1501-15-01-02-00	Πλήρεις κατεδαφίσεις με αιωρούμενο βάρος
364	ΕΛΟΤ ΤΠ 1501-15-01-03-00	Πλήρεις κατεδαφίσεις κατασκευών με μηχανικά μέσα
365	ΕΛΟΤ ΤΠ 1501-15-02-01-01	Καθαίρεσεις στοιχείων οπλισμένου σκυροδέματος με μηχανικά μέσα
366	ΕΛΟΤ ΤΠ 1501-15-02-01-02	Καθαίρεσεις στοιχείων οπλισμένου σκυροδέματος με θερμικές μεθόδους
367	ΕΛΟΤ ΤΠ 1501-15-02-01-03	Καθαίρεσεις στοιχείων σκυροδέματος με υδροκοπή
368	ΕΛΟΤ ΤΠ 1501-15-02-02-02	Καθαίρεσεις μεταλλικών κατασκευών με θερμικές μεθόδους
369	ΕΛΟΤ ΤΠ 1501-15-03-01-00	Καθαίρεσεις στοιχείων προεντεταμένου σκυροδέματος
370	ΕΛΟΤ ΤΠ 1501-15-03-02-00	Εξολκύνσεις πασσάλων και πασσαλοσανίδων
371	ΕΛΟΤ ΤΠ 1501-15-03-03-00	Καθαίρεσεις πλακών από σκυρόδεμα επί εδάφους
372	ΕΛΟΤ ΤΠ 1501-15-04-01-00	Μέτρα υγείας - ασφάλεια και απαιτήσεις περιβαλλοντικής προστασίας κατά τις κατεδαφίσεις - καθαίρεσεις

ΠΙΝΑΚΑΣ ΕΦΑΡΜΟΖΟΜΕΝΩΝ ΝΕΟΤΕΡΩΝ ΕΤΕΠ (70)

Α/Α	ΚΩΔΙΚΟΣ	ΤΙΤΛΟΣ
1	ΕΛΟΤ ΤΠ 1501-01-01-01-00	Παραγωγή και μεταφορά εργοταξιακού σκυροδέματος
2	ΕΛΟΤ ΤΠ 1501-01-01-03-00	Συντήρηση σκυροδέματος
3	ΕΛΟΤ ΤΠ 1501-01-01-04-00	Εργοταξιακά συγκροτήματα παραγωγής σκυροδέματος
4	ΕΛΟΤ ΤΠ 1501-01-02-01-00	Χαλύβδινοι οπλισμοί σκυροδέματος
5	ΕΛΟΤ ΤΠ 1501-01-03-00-00	Ικρίσματα
6	ΕΛΟΤ ΤΠ 1501-02-02-01-00	Γενικές εκσκαφές οδοποιίας και υδραυλικών έργων
7	ΕΛΟΤ ΤΠ 1501-02-07-01-00	Κατασκευή επιχωμάτων με κατάλληλα προϊόντα εκσκαφών ή δανειοθαλάμων
8	ΕΛΟΤ ΤΠ 1501-02-07-03-00	Μεταβατικά επιχώματα
9	ΕΛΟΤ ΤΠ 1501-03-02-02-00	Τοίχοι από οπτόπλινθους
10	ΕΛΟΤ ΤΠ 1501-03-06-01-01	Στεγανοποίηση δωματίων και στεγών οπλισμένου σκυροδέματος
11	ΕΛΟΤ ΤΠ 1501-03-06-02-01	Θερμομονώσεις δωματίων
12	ΕΛΟΤ ΤΠ 1501-03-06-02-02	Θερμομόνωση εξωτερικών τοίχων
13	ΕΛΟΤ ΤΠ 1501-03-06-02-03	Θερμομονώσεις κεραμοσκεπών στεγών

14	ΕΛΟΤ ΤΠ 1501-03-06-02-04	Συστήματα μόνωσης εξωτερικού κελύφους κτιρίου με διογκωμένη πολυστερίνη (EPS) και λεπτά οπλισμένα συνθετικά επιχρίσματα - ETICS
15	ΕΛΟΤ ΤΠ 1501-03-07-03-00	Επιστρώσεις με φυσικούς λίθους

16	ΕΛΟΤ ΤΠ 1501-03-07-04-00	Επένδυση τοίχων με πλάκες μαρμάρου, γρανίτη και φυσικών λίθων
17	ΕΛΟΤ ΤΠ 1501-03-08-03-00	Πόρτες και παράθυρα αλουμινίου
18	ΕΛΟΤ ΤΠ 1501-03-08-04-00	Πόρτες και παράθυρα από συνθετικά υλικά
19	ΕΛΟΤ ΤΠ 1501-04-04-03-02	Υδραυλικοί Υποδοχείς Ατόμων με Αναπηρίες
20	ΕΛΟΤ ΤΠ 1501-04-09-02-00	Εγκατάσταση χαλυβδίνων λεβήτων
21	ΕΛΟΤ ΤΠ 1501-04-09-03-00	Εγκαταστάσεις χυτοσιδηρών λεβήτων
22	ΕΛΟΤ ΤΠ 1501-04-50-01-00	Συλλεκτήριο σύστημα συστημάτων αντικεραυνικής προστασίας
23	ΕΛΟΤ ΤΠ 1501-04-50-02-00	Αγωγοί καθόδου συστημάτων αντικεραυνικής προστασίας
24	ΕΛΟΤ ΤΠ 1501-04-50-03-00	Απαγωγοί Κρουστικών Υπερτάσεων
25	ΕΛΟΤ ΤΠ 1501-05-01-07-01	Στεγάνωση καταστρώματος γεφυρών από σκυρόδεμα
26	ΕΛΟΤ ΤΠ 1501-05-02-01-00	Κράσπεδα, ρείθρα και τάφροι ομβρίων καταστρώματος οδών επενδεδυμένες με σκυρόδεμα
27	ΕΛΟΤ ΤΠ 1501-05-02-02-00	Πλακοστρώσεις – Λιθοστρώσεις πεζοδρομίων και πλατειών
28	ΕΛΟΤ ΤΠ 1501-05-02-04-00	Ηχοπετάσματα οδών
29	ΕΛΟΤ ΤΠ 1501-05-02-07-00	Φράχτες ανάσχεσης βραχοπτώσεων
30	ΕΛΟΤ ΤΠ 1501-05-03-01-00	Στρώση έδρασης οδοστρώματος από ασύνδετα υλικά
31	ΕΛΟΤ ΤΠ 1501-05-03-03-00	Στρώσεις οδοστρώματος από ασύνδετα αδρανή υλικά
32	ΕΛΟΤ ΤΠ 1501-05-03-11-04	Ασφαλτικές στρώσεις κλειστού τύπου
33	ΕΛΟΤ ΤΠ 1501-05-03-12-01	Αντιολισθηρή στρώση ασφαλτικού σκυροδέματος
34	ΕΛΟΤ ΤΠ 1501-05-03-16-00	Ανακατασκευή στρώσεων οδοστρώματος με βαθειά ψυχρή ανακύκλωση και προσθήκη αφρώδους ασφάλτου (CIR)
35	ΕΛΟΤ ΤΠ 1501-05-04-07-00	Διατάξεις στήριξης πινακίδων κατακόρυφης σήμανσης
36	ΕΛΟΤ ΤΠ 1501-05-07-01-00	Υποδομή οδοφωτισμού
37	ΕΛΟΤ ΤΠ 1501-05-07-02-00	Ιστοί οδοφωτισμού και φωτιστικά σώματα
38	ΕΛΟΤ ΤΠ 1501-08-01-03-02	Επανεπίχωση ορυγμάτων υπογείων δικτύων
39	ΕΛΟΤ ΤΠ 1501-08-02-01-00	Συρματοκιβώτια προστασίας κοίτης, πρανών και επιχωμάτων ("Serasanetti")
40	ΕΛΟΤ ΤΠ 1501-08-02-02-00	Λιθορριπές επί γεωφασμάτων για την προστασία κοίτης και πρανών
41	ΕΛΟΤ ΤΠ 1501-08-03-03-00	Γεωφάσματα και συναφή προϊόντα στραγγιστηρίων
42	ΕΛΟΤ ΤΠ 1501-08-03-06-00	Αποστραγγίσεις επιφανειών με γεωσύνθετα φύλλα
43	ΕΛΟΤ ΤΠ 1501-08-05-01-02	Στεγανοποίηση υπόγειων κατασκευών από σκυρόδεμα με ασφαλτικές μεμβράνες
44	ΕΛΟΤ ΤΠ 1501-08-05-03-03	Επίστρωση προστασίας/στρώση φίλτρου συνθετικών μεμβρανών στεγανοποίησης με αμμοχαλικώδες διαβαθμισμένο υλικό
45	ΕΛΟΤ ΤΠ 1501-08-05-03-04	Επένδυση λιμνοδεξαμενών και ΧΥΤΑ με μεμβράνες πολυαιθυλενίου (HDPE)
46	ΕΛΟΤ ΤΠ 1501-08-06-02-02	Δίκτυα αποχέτευσης χωρίς πίεση από σωλήνες u-PVC

47	ΕΛΟΤ ΤΠ 1501-08-06-07-02	Δικλείδες χυτοσιδηρές συρταρωτές
48	ΕΛΟΤ ΤΠ 1501-08-06-07-06	Αντιπληγματικές βαλβίδες
49	ΕΛΟΤ ΤΠ 1501-08-06-07-07	Βαλβίδες εισαγωγής – εξαγωγής αέρα διπλής ενέργειας
50	ΕΛΟΤ ΤΠ 1501-08-06-07-10	Αρδευτικοί κρουνοί
51	ΕΛΟΤ ΤΠ 1501-08-06-08-03	Αποκατάσταση πλακοστρώσεων στις θέσεις διέλευσης υπογείων δικτύων
52	ΕΛΟΤ ΤΠ 1501-08-06-08-04	Αποκατάσταση κρασπεδορείθρων στις θέσεις διέλευσης υπογείων δικτύων
53	ΕΛΟΤ ΤΠ 1501-08-07-01-05	Βαθμίδες Φρεατίων
54	ΕΛΟΤ ΤΠ 1501-08-08-02-00	Ηλεκτροκινητήρες αντλιών αντλιοστασίων ύδρευσης και άρδευσης
55	ΕΛΟΤ ΤΠ 1501-10-02-02-01	Καθιστικά υπαίθριων χώρων
56	ΕΛΟΤ ΤΠ 1501-10-02-02-02	Δοχεία υποδοχής απορριμμάτων εξωτερικών δημοσίων χώρων
57	ΕΛΟΤ ΤΠ 1501-10-02-02-03	Εξοπλισμός παιδικής χαράς
58	ΕΛΟΤ ΤΠ 1501-10-06-04-01	Κλάδεμα δένδρων
59	ΕΛΟΤ ΤΠ 1501-10-06-04-02	Κλάδεμα θάμνων
60	ΕΛΟΤ ΤΠ 1501-11-03-04-00	Εδαφοπάσσαλοι με ενεμάτωση υψηλής πίεσης (jet grouting)
61	ΕΛΟΤ ΤΠ 1501-12-02-01-01	Υπόγεια εκσκαφή σηράγγων με συμβατικά μέσα
62	ΕΛΟΤ ΤΠ 1501-12-05-01-00	Στεγάνωση επένδυσης σηράγγων με συνθετικές μεμβράνες
63	ΕΛΟΤ ΤΠ 1501-12-05-02-00	Γεωυφάσματα προστασίας ή αποστράγγισης στεγανοποιητικών μεμβρανών επένδυσης σηράγγων
64	ΕΛΟΤ ΤΠ 1501-12-07-01-00	Διατρήματα σηράγγων για τσιμεντενέσεις, τοποθέτηση αγκυρίων, οργάνων κλπ
65	ΕΛΟΤ ΤΠ 1501-12-07-02-00	Τσιμεντενέσεις σηράγγων
66	ΕΛΟΤ ΤΠ 1501-13-01-04-01	Σώματα στήριξης χωμάτων και λιθόρριπτων φραγμάτων από αμμοχάλικα
67	ΕΛΟΤ ΤΠ 1501-13-01-04-02	Σώματα στήριξης χωμάτων και λιθόρριπτων φραγμάτων από βραχώδη προϊόντα εκσκαφών
68	ΕΛΟΤ ΤΠ 1501-13-01-04-03	Σώματα στήριξης χωμάτων και λιθόρριπτων φραγμάτων από μη διαβαθμισμένα υλικά
69	ΕΛΟΤ ΤΠ 1501-13-01-05-01	Λιθορριπή προστασίας ανάντη πρσανούς χωμάτων και λιθόρριπτων φραγμάτων
70	ΕΛΟΤ ΤΠ 1501-14-02-04-00	Εφαρμογή ενεμάτων σε υφιστάμενες τοιχοποιίες

ΠΑΡΑΡΤΗΜΑ 2

ΠΙΝΑΚΑΣ ΘΕΣΜΟΘΕΤΗΜΕΝΩΝ ΕΝΑΡΜΟΝΙΣΜΕΝΩΝ ΠΡΟΤΥΠΩΝ

ΚΩΔ. ΦΕΚ	ΦΕΚ ΔΗΜΟΣΙΕΥΣΗΣ	αριθ. ΚΥΑ
1	ΦΕΚ 1557B/17-08-2007	οικ.15894/337, οικ.15914/340
2	ΦΕΚ 1794B/28-08-2009	12394/406, 12395/407, 12396/ 408, 12397/409, 12398/ 410
3	ΦΕΚ 1870B/14-09-2007	οικ18174/393
4	ΦΕΚ 386B/20-03-2007	5328/122
5	ΦΕΚ 427B/07-04-2006	οικ6310/41(καταργήθηκε το άρθρο 4, αντικαταστάθηκε με ΚΥΑ 1783/64-ΦΕΚ 210B/01-03-2010)
6	ΦΕΚ 815B/24-05-2007	9451/208
7	ΦΕΚ 917B/17-07-2001	16462/29
8	ΦΕΚ 973B/18-07-2007	10976/244
9	ΦΕΚ 210B/01-03-2010	1782/63, 1781/62, 1783/64
10	ΦΕΚ 1091/19-07-2010	οικ8134/388
11	ΦΕΚ 1162B/02-08-2010	οικ8622/414, 8623/415
12	ΦΕΚ 1100B/21-07-2010	οικ8136/390, οικ8135/389
13	ΦΕΚ 1263B/06-08-2010	οικ624/416, οικ8625/417
14	ΦΕΚ Β 1914 / 15.06.2012	6690(Παράρτημα I, Ισχύοντα hEN)
15	ΦΕΚ Β 1914 / 15.06.2012	6690(Παράρτημα II, hEN που θα ισχύσουν προσεχώς)
16	ΦΕΚ Β 1914 / 15.06.2012	6690(Παράρτημα III, ETAG)

ΚΩΔ. ΦΕΚ	ΚΩΔΙΚΟΣ ΕΛΟΤ	Τίτλος Προτύπου	Κατασκευαστικός τομέας
4	ΕΛΟΤ EN 12620	Αδρανή για σκυρόδεμα	Γενικής εφαρμογής
4	ΕΛΟΤ EN 13055 -1	Ελαφρά αδρανή - Μέρος 1: Ελαφρά αδρανή για σκυροδέματα, κονιάματα και ενέματα	Γενικής εφαρμογής
4	ΕΛΟΤ EN 13139	Αδρανή κονιαμάτων	Γενικής εφαρμογής
5	ΕΛΟΤ EN 934-2	Πρόσθετα σκυροδέματος, κονιαμάτων και ενεμάτων - Μέρος 2: Πρόσθετα σκυροδέματος - Ορισμοί, απαιτήσεις, συμμόρφωση, σήμανση και επισήμανση	Γενικής εφαρμογής
5	ΕΛΟΤ EN 934-3	Πρόσθετα σκυροδέματος, κονιαμάτων και ενεμάτων - Μέρος 3: Πρόσθετα για επιχρίσματα τοιχοποιίας - Ορισμοί, απαιτήσεις, συμμόρφωση, σήμανση και επισήμανση	Γενικής εφαρμογής
5	ΕΛΟΤ EN 934-4	Πρόσθετα σκυροδέματος, κονιαμάτων και ενεμάτων - Μέρος 4: Πρόσθετα για ενέματα για προεντεταμένους τένοντες - Ορισμοί, απαιτήσεις, συμμόρφωση, σήμανση και επισήμανση	Γενικής εφαρμογής
7	EN 197-1	Τσιμέντο - Μέρος 1: Σύνθεση, προδιαγραφές και κριτήρια συμμόρφωσης για τα κοινά τσιμέντα	Γενικής εφαρμογής
7	EN 197-2	Τσιμέντο - Μέρος 2: Αξιολόγηση συμμόρφωσης	Γενικής εφαρμογής
14	ΕΛΟΤ EN 12839	Προκατασκευασμένα προϊόντα από σκυρόδεμα - Στοιχεία περιφράξεων	Γενικής εφαρμογής
14	ΕΛΟΤ EN 13263-1	Πυριπική παιπάλη για σκυρόδεμα - Μέρος 1: Ορισμοί, απαιτήσεις και κριτήρια συμμόρφωσης	Γενικής εφαρμογής
14	ΕΛΟΤ EN 14216	Τσιμέντο - Σύνθεση, προδιαγραφές και κριτήρια συμμόρφωσης ειδικών τσιμέντων πολύ χαμηλής θερμότητας ενυδάτωσης	Γενικής εφαρμογής
14	ΕΛΟΤ EN 14647	Ασβεσταργιλικό τσιμέντο - Σύνθεση, προδιαγραφές και κριτήρια συμμόρφωσης	Γενικής εφαρμογής

14	ΕΛΟΤ EN 14889-1	Ίνες για σκυρόδεμα - Μέρος 1:Χαλύβδινες ίνες - Ορισμοί, προδιαγραφές και συμμόρφωση	Γενικής εφαρμογής
14	ΕΛΟΤ EN 14889-2	Ίνες για σκυρόδεμα - Μέρος 2: Πολυμερικές ίνες - Ορισμοί, προδιαγραφές και συμμόρφωση	Γενικής εφαρμογής

ΚΩΔ. ΦΕΚ	ΚΩΔΙΚΟΣ ΕΛΟΤ	Τίτλος Προτύπου	Κατασκευαστικός τομέας
14	ΕΛΟΤ EN 14964	Άκαμπτα υποστρώματα για ασυνεχή στέγαση - Ορισμοί και χαρακτηριστικά	Γενικής εφαρμογής
14	ΕΛΟΤ EN 15167-1	Λειοτριβημένη κοκκοποιημένη σκωρία υψικαμίνων για χρήση σε σκυρόδεμα, κονιάματα και ενέματα - Μέρος 1: Ορισμοί, προδιαγραφές και κριτήρια συμμόρφωσης	Γενικής εφαρμογής
14	ΕΛΟΤ EN 15743	Τσιμέντο υψηλών θειικών - Σύνθεση, προδιαγραφές και κριτήρια συμμόρφωσης	Γενικής εφαρμογής
14	ΕΛΟΤ EN 197-4	Τσιμέντο - Μέρος 4: Σύσταση, προδιαγραφές και κριτήρια συμμόρφωσης τσιμέντων υψικαμίνων με χαμηλή πρώιμη αντοχή	Γενικής εφαρμογής
14	ΕΛΟΤ EN 450-1	Ιπτάμενη τέφρα για σκυρόδεμα - Μέρος 1: Ορισμός, προδιαγραφές και κριτήρια συμμόρφωσης	Γενικής εφαρμογής
14	ΕΛΟΤ EN 934-5	Πρόσθετα σκυροδέματος, κονιαμάτων και ενεμάτων - Μέρος 5: Πρόσθετα εκτοξευόμενου σκυροδέματος - Ορισμοί, απαιτήσεις, συμμόρφωση, σήμανση και επισήμανση	Γενικής εφαρμογής
15	ΕΛΟΤ EN 15368	Υδραυλικά συνδετικά για μη δομικές εφαρμογές - Ορισμοί προδιαγραφές και κριτήρια συμμόρφωσης	Γενικής εφαρμογής
12	ΕΛΟΤ EN 1504.02	Προϊόντα και συστήματα για την προστασία και επισκευή δομημάτων από σκυρόδεμα - Ορισμοί, απαιτήσεις, έλεγχος ποιότητας και αξιολόγηση της συμμόρφωσης - Μέρος 2: Συστήματα προστασίας επιφανειών σκυροδέματος	Επισκευές ενισχύσεις -
12	ΕΛΟΤ EN 1504.03	Προϊόντα και συστήματα για την προστασία και επισκευή δομημάτων από σκυρόδεμα - Ορισμοί, απαιτήσεις, έλεγχος ποιότητας και αξιολόγηση της συμμόρφωσης - Μέρος 3: Επισκευή φερόντων και μη φερόντων στοιχείων	Επισκευές ενισχύσεις -
12	ΕΛΟΤ EN 1504.04	Προϊόντα και συστήματα για την προστασία και επισκευή δομημάτων από σκυρόδεμα - Ορισμοί, απαιτήσεις, έλεγχος ποιότητας και αξιολόγηση της συμμόρφωσης - Μέρος 4: Δομικά συνδετικά.	Επισκευές ενισχύσεις -
12	ΕΛΟΤ EN 1504.05	Προϊόντα και συστήματα για την προστασία και επισκευή δομημάτων από σκυρόδεμα - Ορισμοί, απαιτήσεις, έλεγχος ποιότητας και αξιολόγηση της συμμόρφωσης - Μέρος 5: Προϊόντα και συστήματα για έγχυση στο σκυρόδεμα	Επισκευές ενισχύσεις -
12	ΕΛΟΤ EN 1504.06	Προϊόντα και συστήματα για την προστασία και επισκευή δομημάτων από σκυρόδεμα - Ορισμοί, απαιτήσεις, έλεγχος ποιότητας και αξιολόγηση της συμμόρφωσης - Μέρος 6: Αγκύρωση χαλύβδινων ράβδων οπλισμού	Επισκευές ενισχύσεις -

12	ΕΛΟΤ EN 1504.07	Προϊόντα και συστήματα για την προστασία και επισκευή δομημάτων από σκυρόδεμα - Ορισμοί, απαιτήσεις, έλεγχος ποιότητας και αξιολόγηση της συμμόρφωσης - Μέρος 7: Προστασία οπλισμού έναντι διάβρωσης	Επισκευές ενισχύσεις	-
14	ΕΛΟΤ EN 15274	Συγκολλητικά γενικών χρήσεων για δομικές συναρμογές - Απαιτήσεις και μέθοδοι δοκιμής	Επισκευές ενισχύσεις	-

ΚΩΔ. ΦΕΚ	ΚΩΔΙΚΟΣ ΕΛΟΤ	Τίτλος Προτύπου	Κατασκευαστικός τομέας	
14	ΕΛΟΤ EN 15275	Δομικά συγκολλητικά - Χαρακτηρισμός των αναερόβιων συγκολλητικών για αξονική συναρμογή μεταλλικών στοιχείων στις κατασκευές και τεχνικά έργα	Επισκευές ενισχύσεις	-
14	ΕΛΟΤ EN 1	Θερμάστρες υγρών καυσίμων με καυστήρες εξάτμισης	ΗΛΜ	
14	ΕΛΟΤ EN 1020	Μη οικιακοί αεροθερμαντήρες για θέρμανση χώρου με καύση αερίου, εξαναγκασμένη μεταφοράς, με ονομαστική θερμική ισχύ εισόδου, που δεν υπερβαίνει τα 300 kW με ενσωματωμένο ανεμιστήρα για την υποστήριξη της μεταφοράς αέρα καύσης ή/και των προϊόντων καύσης	ΗΛΜ	
14	ΕΛΟΤ EN 12285-2	Χαλύβδινες δεξαμενές κατασκευασμένες σε εργοστάσιο - Μέρος 2: Οριζόντιες κυλινδρικές δεξαμενές απλού και διπλού τοιχώματος για υπέργεια αποθήκευση εύφλεκτων και μη εύφλεκτων υγρών που ρυπαίνουν το νερό	ΗΛΜ	
14	ΕΛΟΤ EN 12566-1	Μικρά συστήματα επεξεργασίας αποβλήτων μέχρι 50 ισοδύναμους κατοίκους - Μέρος 1: Προκατασκευασμένες σηπτικές δεξαμενές	ΗΛΜ	
14	ΕΛΟΤ EN 12566-3	Μικρά συστήματα επεξεργασίας αποβλήτων μέχρι 50 ισοδύναμους κατοίκους - Μέρος 3: Εγκαταστάσεις επεξεργασίας αποβλήτων οικιακής χρήσης, έτοιμες για τοποθέτηση ή/και επί τόπου, συναρμολογούμενες	ΗΛΜ	
14	ΕΛΟΤ EN 12566-4	Μικρά συστήματα επεξεργασίας αποβλήτων μέχρι 50 ισοδύναμους κατοίκους - Μέρος 4: Σηπτικές δεξαμενές συναρμολογημένες επί τόπου από προκατασκευασμένα στοιχεία	ΗΛΜ	
14	ΕΛΟΤ EN 13160-1	Συστήματα ανίχνευσης διαρροής - Μέρος 1: Γενικές αρχές	ΗΛΜ	
14	ΕΛΟΤ EN 13341	Θερμοπλαστικές σταθερές δεξαμενές για υπέργεια αποθήκευση καυσίμου θέρμανσης, κηροσίνης και πετρελαίου οικιακής χρήσης - Πολυαιθυλένιο δια εμφυσήσεως και περιστροφής και πολυαμίδιο 6 με ανιονικό πολυμερισμό δεξαμενών - Απαιτήσεις και μέθοδοι δοκιμών	ΗΛΜ	
14	ΕΛΟΤ EN 13616	Διατάξεις ασφάλειας υπερπλήρωσης για σταθερές δεξαμενές υγρών καυσίμων	ΗΛΜ	
14	ΕΛΟΤ EN 14339	Υπόγεια πυροσβεστικά υδροστόμια	ΗΛΜ	
14	ΕΛΟΤ EN 14384	Υπέργεια πυροσβεστικά υδροστόμια	ΗΛΜ	

14	ΕΛΟΤ EN 416-1	Μη οικιακοί ανηρημένοι θερμαντήρες αερίου, μη φωτεινής ακτινοβολίας, με ένα καυστήρα με ανεμιστήρα - Μέρος 1: Ασφάλεια	ΗΛΜ
14	ΕΛΟΤ EN 621	Μη οικιακοί αεροθερμαντήρες για θέρμανση χώρου με καύση αερίου, εξαναγκασμένης μεταφοράς με ονομαστική θερμική ισχύ εισόδου που δεν υπερβαίνει τα 300 kw χωρίς ανεμιστήρα για την υποστήριξη της μεταφοράς αέρα καύσης ή/και των προϊόντων καύσης	ΗΛΜ
14	ΕΛΟΤ EN 777-1	Μη οικιακοί αναρτημένοι θερμαντήρες αερίου, μη φωτεινής ακτινοβολίας, πολλαπλών καυστήρων, με ανεμιστήρα - Μέρος 1: Σύστημα D, ασφάλεια	ΗΛΜ

ΚΩΔ. ΦΕΚ	ΚΩΔΙΚΟΣ ΕΛΟΤ	Τίτλος Προτύπου	Κατασκευαστικός τομέας
14	ΕΛΟΤ EN 777-2	Μη οικιακοί αναρτημένοι θερμαντήρες αερίου, μη φωτεινής ακτινοβολίας, πολλαπλών καυστήρων, με ανεμιστήρα - Μέρος 2: Σύστημα E, ασφάλεια	ΗΛΜ
14	ΕΛΟΤ EN 777-3	Μη οικιακοί αναρτημένοι θερμαντήρες αερίου, μη φωτεινής ακτινοβολίας, πολλαπλών καυστήρων, με ανεμιστήρα - Μέρος 3: Σύστημα F, ασφάλεια	ΗΛΜ
14	ΕΛΟΤ EN 858-1	Συστήματα διαχωρισμού ελαφρών υγρών (π.χ λιπαντικά και καύσιμα) - Μέρος 1: Αρχές σχεδιασμού προϊόντος, επιδόσεις και δοκιμές, σήμανση και έλεγχος ποιότητας	ΗΛΜ
14	ΕΛΟΤ ΕΛΟΤ EN 777-4	Μη οικιακοί αναρτημένοι θερμαντήρες αερίου, μη φωτεινής ακτινοβολίας, πολλαπλών καυστήρων, με ανεμιστήρα - Μέρος 4: Σύστημα H, ασφάλεια	ΗΛΜ
15	ΕΛΟΤ EN 14229	Δομική ξυλεία - Ξύλινοι στύλοι για εναέριες γραμμές	ΗΛΜ
14	ΕΛΟΤ EN 1057	Χαλκός και κράματα χαλκού - Στρογγυλοί χαλκοσωλήνες άνευ ραφής, για νερό και αέριο σε εγκαταστάσεις υγιεινής και θερμάνσεως	ΗΛΜ κτιριακών έργων
14	ΕΛΟΤ EN 1123-1	Σωλήνες και εξαρτήματα σωληνώσεων από χάλυβα με γαλβάνισμα εν θερμώ συγκολλημένων κατά μήκος με σύνδεση αρσενικού - θηλυκού για συστήματα αποβλήτων - Μέρος 1: Απαιτήσεις, δοκιμές, έλεγχος ποιότητας	ΗΛΜ κτιριακών έργων
14	ΕΛΟΤ EN 1124-1	Σωλήνες και εξαρτήματα σωληνών από ανοξείδωτο χάλυβα με διαμήκη ραφή με σύνδεση ελεύθερου άκρου και μούφας για συστήματα αποβλήτων - Μέρος 1: Απαιτήσεις, δοκιμές, έλεγχος ποιότητας	ΗΛΜ κτιριακών έργων
14	ΕΛΟΤ EN 12050-1	Εγκαταστάσεις άντλησης αποβλήτων για κτίρια και γήπεδα - Αρχές κατασκευής και δοκιμών - Μέρος 1: Εγκαταστάσεις άντλησης που περιέχουν κοπρανώδη υλικά	ΗΛΜ κτιριακών έργων
14	ΕΛΟΤ EN 12050-2	Εγκαταστάσεις άντλησης αποβλήτων για κτίρια και γήπεδα - Αρχές κατασκευής και δοκιμών - Μέρος 2: Εγκαταστάσεις άντλησης από μη κοπρανώδη υλικά	ΗΛΜ κτιριακών έργων

14	ΕΛΟΤ EN 12050-3	Εγκαταστάσεις άντλησης αποβλήτων για κτίρια και γήπεδα - Αρχές κατασκευής και δοκιμών - Μέρος 3: Εγκαταστάσεις άντλησης για απόβλητα που περιέχουν κοπρανώδη υλικά για περιορισμένες εφαρμογές	ΗΛΜ έργων	κτιριακών
14	ΕΛΟΤ EN 12050-4	Εγκαταστάσεις άντλησης αποβλήτων για κτίρια και γήπεδα - Αρχές κατασκευής και δοκιμών - Μέρος 4: Αντεπιστροφές βαλβίδες για απόβλητα μη περιέχοντα κοπρανώδη υλικά και απόβλητα περιέχοντα κοπρανώδη υλικά	ΗΛΜ έργων	κτιριακών
14	ΕΛΟΤ EN 12380	Βαλβίδες εισαγωγής ατμοσφαιρικού αέρα για συστήματα αποχέτευσης - Απαιτήσεις, μέθοδοι δοκιμών και αξιολόγηση της συμμόρφωσης	ΗΛΜ έργων	κτιριακών
14	ΕΛΟΤ EN 12446	Καπνοδόχοι - Στοιχεία δόμησης - Εξωτερικά στοιχεία από σκυρόδεμα	ΗΛΜ έργων	κτιριακών
14	ΕΛΟΤ EN 12737	Προκατασκευασμένα προϊόντα από σκυρόδεμα - Σχάρες δαπέδου και σταυλισμού	ΗΛΜ έργων	κτιριακών

ΚΩΔ. ΦΕΚ	ΚΩΔΙΚΟΣ ΕΛΟΤ	Τίτλος Προτύπου	Κατασκευαστικός τομέας	
14	ΕΛΟΤ EN 12764	Είδη υγιεινής - Προδιαγραφή για λουτήρες υδρομασάζ	ΗΛΜ έργων	κτιριακών
14	ΕΛΟΤ EN 12809	Οικιακοί ανεξάρτητοι λέβητες που λειτουργούν με στερεά καύσιμα - Ονομαστική θερμική ισχύς έως 50 kW - Απαιτήσεις και μέθοδοι δοκιμής	ΗΛΜ έργων	κτιριακών
14	ΕΛΟΤ EN 12815	Οικιακά μαγειρεία που λειτουργούν με στερεά καύσιμα - Απαιτήσεις και μέθοδοι δοκιμής	ΗΛΜ έργων	κτιριακών
14	ΕΛΟΤ EN 13063-1	Καπνοδόχοι - Συστήματα καπνοδόχων με εσωτερικούς αγωγούς από άργιλο/κεραμική ύλη - Μέρος 1: Απαιτήσεις και μέθοδοι δοκιμής για αντίσταση σε φλόγα - αιθάλη	ΗΛΜ έργων	κτιριακών
14	ΕΛΟΤ EN 13063-2	Καπνοδόχοι - Συστήματα καπνοδόχων με εσωτερικούς αγωγούς από άργιλο/κεραμική ύλη - Μέρος 2: Απαιτήσεις και μέθοδοι δοκιμής σε υγρές συνθήκες	ΗΛΜ έργων	κτιριακών
14	ΕΛΟΤ EN 13063-3	Καπνοδόχοι - Συστήματα καπνοδόχων από κεραμικά στοιχεία - Μέρος 3: Απαιτήσεις και μέθοδοι δοκιμής για συστήματα απαγωγής αέρα καπνοδόχων	ΗΛΜ έργων	κτιριακών
14	ΕΛΟΤ EN 13069	Καπνοδόχοι - Εξωτερικά τοιχώματα από άργιλο/κεραμική ύλη για συστήματα καπνοδόχων - Απαιτήσεις και μέθοδοι δοκιμής	ΗΛΜ έργων	κτιριακών
14	ΕΛΟΤ EN 13084-5	Ελεύθερα ιστάμενες καπνοδόχοι - Μέρος 5: Υλικά για αγωγούς από τούβλα - Προδιαγραφές προϊόντος	ΗΛΜ έργων	κτιριακών
14	ΕΛΟΤ EN 13084-7	Ελεύθερα ιστάμενες καπνοδόχοι - Μέρος 7: Προδιαγραφές προϊόντος για κυλινδρικές κατασκευές από χάλυβα για χρήση σε καπνοδόχους μονού τοιχώματος από χάλυβα και εσωτερικούς αγωγούς από χάλυβα	ΗΛΜ έργων	κτιριακών

14	ΕΛΟΤ EN 1319	Οικιακοί αερολέβητες αερίου για θέρμανση χώρου, εξαναγκασμένης συναγωγής, με καυστήρες με ανεμιστήρα, με ονομαστική θερμική ισχύ εισόδου μη υπερβαίνουσα τα 70kW	ΗΛΜ έργων	κτιριακών
14	ΕΛΟΤ EN 13229	Εντιθέμενες συσκευές, περιλαμβανομένων ανοικτών εστιών που καίνε στερεά καύσιμα - Απαιτήσεις και μέθοδοι δοκιμής	ΗΛΜ έργων	κτιριακών
14	ΕΛΟΤ EN 13240	Θερμαντήρες χώρου που λειτουργούν με στερεά καύσιμα - Απαιτήσεις και μέθοδοι δοκιμής	ΗΛΜ έργων	κτιριακών
14	ΕΛΟΤ EN 13310	Νεροχύτες κουζίνας - Λειτουργικές απαιτήσεις και μέθοδοι δοκιμής	ΗΛΜ έργων	κτιριακών
14	ΕΛΟΤ EN 13407	Επιτοίχια ουρητήρια - Λειτουργικές απαιτήσεις και μέθοδοι δοκιμής	ΗΛΜ έργων	κτιριακών
14	ΕΛΟΤ EN 13502	Καπνοδόχοι - Απαιτήσεις και μέθοδοι δοκιμής για απολήξεις καπνοδόχων από άργιλο/κεραμική ύλη	ΗΛΜ έργων	κτιριακών
14	ΕΛΟΤ EN 13564-1	Διατάξεις αντεπιστροφής για αποχετεύσεις κτιρίων - Μέρος 1: Απαιτήσεις	ΗΛΜ έργων	κτιριακών
14	ΕΛΟΤ EN 14037-1	Θερμαντικά σώματα οροφής, δι' ακτινοβολίας, τροφοδοτούμενα με νερό θερμοκρασίας κάτω από 120°C - Μέρος 1: Τεχνικές προδιαγραφές και απαιτήσεις	ΗΛΜ έργων	κτιριακών
14	ΕΛΟΤ EN 14296	Είδη υγιεινής - Νιπτήρες κοινής χρήσης	ΗΛΜ έργων	κτιριακών

ΚΩΔ. ΦΕΚ	ΚΩΔΙΚΟΣ ΕΛΟΤ	Τίτλος Προτύπου	Κατασκευαστικός τομέας	
14	ΕΛΟΤ EN 14428	Διαχωριστικά και καταιονητήρες (ντουςιέρες) - Λειτουργικές απαιτήσεις και μέθοδοι δοκιμής	ΗΛΜ έργων	κτιριακών
14	ΕΛΟΤ EN 14471	Καπνοδόχοι - Σύστημα καπνοδόχων με πλαστικούς εσωτερικούς αγωγούς - Απαιτήσεις και μέθοδοι δοκιμής	ΗΛΜ έργων	κτιριακών
14	ΕΛΟΤ EN 14528	Πυγολουτήρες (μπιντέ) - Λειτουργικές απαιτήσεις και μέθοδοι δοκιμής	ΗΛΜ έργων	κτιριακών
14	ΕΛΟΤ EN 1457	Καπνοδόχοι - Εσωτερικοί αγωγοί από άργιλο/κεραμική ύλη - Απαιτήσεις και μέθοδοι δοκιμής	ΗΛΜ έργων	κτιριακών
14	ΕΛΟΤ EN 14688	Είδη υγιεινής - Νιπτήρες - Λειτουργικές απαιτήσεις και μέθοδοι δοκιμής	ΗΛΜ έργων	κτιριακών
14	ΕΛΟΤ EN 14785	Θερμαντήρες οικιακών χώρων λειτουργούντων με ξύλινα πλινθία - Απαιτήσεις και μέθοδοι δοκιμών	ΗΛΜ έργων	κτιριακών
14	ΕΛΟΤ EN 14800	Εύκαμπτοι κυματοειδείς μεταλλικοί σωλήνες για την ασφάλεια σύνδεσης οικιακών συσκευών που χρησιμοποιούν αέρια καύσιμα.	ΗΛΜ έργων	κτιριακών
14	ΕΛΟΤ EN 14909	Εύκαμπτα φύλλα στεγάνωσης - Πλαστικά και ελαστομερή φύλλα υγρομόνωσης τοίχων - Ορισμοί και χαρακτηριστικά	ΗΛΜ έργων	κτιριακών

14	ΕΛΟΤ EN 14989-1	Καπνοδόχοι - Απαιτήσεις και μέθοδοι δοκιμής μεταλλικών καπνοδόχων και αεραγωγών ανεξαρτήτως υλικού για εφαρμογές θέρμανσης κλειστού χώρου - Μέρος 1: Κατακόρυφα τερματικά αέρος/καπνού για συσκευές C 6	ΗΛΜ έργων	κτιριακών
14	ΕΛΟΤ EN 14989-2	Καπνοδόχοι - Απαιτήσεις και μέθοδοι δοκιμής για μεταλλικές καπνοδόχους και υλικά, ανεξαρτήτως αγωγών παροχής αέρα για εφαρμογές κλειστού τύπου - Μέρος 2: Αγωγοί προσαγωγής και απαγωγής αέρα για εφαρμογές κλειστού τύπου	ΗΛΜ έργων	κτιριακών
14	ΕΛΟΤ EN 15069	Βαλβίδες ασφαλείας σύνδεσης αερίων για συστήματα μεταλλικών σωληνώσεων που χρησιμοποιούνται στη σύνδεση οικιακών συσκευών αερίων καυσίμων	ΗΛΜ έργων	κτιριακών
14	ΕΛΟΤ EN 15250	Οικιακές συσκευές θέρμανσης με καύση στερεών καυσίμων για χαμηλή απελευθέρωση θερμότητας	ΗΛΜ έργων	κτιριακών
14	ΕΛΟΤ EN 1806	Καπνοδόχοι - Στοιχεία άργιλο/κεραμικά για αγωγούς καπνοδόχων μονού τοιχώματος - Απαιτήσεις και μέθοδοι δοκιμής	ΗΛΜ έργων	κτιριακών
14	ΕΛΟΤ EN 1825-1	Λιποσυλλέκτες - Μέρος 1: Αρχές σχεδιασμού, επιδόσεις και δοκιμές, σήμανση και έλεγχος ποιότητας	ΗΛΜ έργων	κτιριακών
14	ΕΛΟΤ EN 1856-1	Καπνοδόχοι - Απαιτήσεις μεταλλικών καπνοδόχων - Μέρος 1: Προϊόντα που βασίζονται σε σύστημα καπνοδόχων	ΗΛΜ έργων	κτιριακών
14	ΕΛΟΤ EN 1856-2	Καπνοδόχοι - Απαιτήσεις για μεταλλικές καπνοδόχους - Μέρος 2: Μεταλλικοί σωλήνες και στοιχεία συνδέσεων	ΗΛΜ έργων	κτιριακών
14	ΕΛΟΤ EN 1857	Καπνοδόχοι - Δομικά στοιχεία - Εσωτερικοί αγωγοί από σκυρόδεμα	ΗΛΜ έργων	κτιριακών
14	ΕΛΟΤ EN 1858	Καπνοδόχοι - Δομικά στοιχεία - Στοιχεία από σκυρόδεμα	ΗΛΜ έργων	κτιριακών

ΚΩΔ. ΦΕΚ	ΚΩΔΙΚΟΣ ΕΛΟΤ	Τίτλος Προτύπου	Κατασκευαστικός τομέας	
14	ΕΛΟΤ EN 442-1	Θερμαντικά σώματα και εναλλάκτες Θερμότητας - Μέρος 1: Τεχνικές προδιαγραφές και απαιτήσεις	ΗΛΜ έργων	κτιριακών
14	ΕΛΟΤ EN 681-1	Ελαστομερή στεγανωτικά - Απαιτήσεις για τα υλικά στεγάνωσης συνδέσμων σωλήνων που χρησιμοποιούνται σε εφαρμογές ύδρευσης και αποχέτευσης - Μέρος 1: Βουλκανισμένο ελαστικό	ΗΛΜ έργων	κτιριακών
14	ΕΛΟΤ EN 681-2	Ελαστομερή στεγανωτικά - Απαιτήσεις για τα υλικά στεγάνωσης συνδέσμων σωλήνων που χρησιμοποιούνται σε εφαρμογές ύδρευσης και αποχέτευσης - Μέρος 2: Θερμοπλαστικά ελαστομερή	ΗΛΜ έργων	κτιριακών
14	ΕΛΟΤ EN 681-3	Ελαστομερή στεγανωτικά - Απαιτήσεις για τα υλικά στεγάνωσης συνδέσμων σωλήνων σε εφαρμογές ύδρευσης και αποχέτευσης - Μέρος 3: Αφρώδη υλικά βουλκανισμένου ελαστικού	ΗΛΜ έργων	κτιριακών

14	ΕΛΟΤ EN 681-4	Ελαστομερή στεγανωτικά - Απαιτήσεις για τα υλικά ατεγάνωσης συνδέσμων σωλήνων σε εφαρμογές ύδρευσης και αποχέτευσης - Μέρος 4: Στεγανωτικά στοιχεία από χυτή πολυουρεθάνη	ΗΛΜ έργων	κτιριακών
14	ΕΛΟΤ EN 682	Ελαστομερή στεγανωτικά - Απαιτήσεις για τα υλικά στεγάνωσης που χρησιμοποιούνται σε σωλήνες και εξαρτήματα που μεταφέρουν αέριο και ρευστούς υδρογονάνθρακες	ΗΛΜ έργων	κτιριακών
14	ΕΛΟΤ EN 778	Οικιακοί αεροθερμαντήρες για θέρμανση χώρου με καύση αερίου, εξαναγκασμένης μεταφοράς, με ονομαστική θερμική ισχύ εισόδου που δεν υπερβαίνει τα 70 kW χωρίς ανεμιστήρα για την υποστήριξη της μεταφοράς του αέρα καύσης ή/και των προϊόντων καύσης	ΗΛΜ έργων	κτιριακών
14	ΕΛΟΤ EN 877	Σωλήνες και εξαρτήματα από χυτοσίδηρο, οι συνδέσεις τους και παρελκόμενα για την εκκένωση του νερού από τα κτίρια - Απαιτήσεις, μέθοδοι δοκιμών και διασφάλιση ποιότητας	ΗΛΜ έργων	κτιριακών
14	ΕΛΟΤ EN 969	Σωλήνες από ελατό χυτοσίδηρο, ειδικά τεμάχια, εξαρτήματα και οι συνδέσεις τους για σωληνώσεις αερίου - Απαιτήσεις και μέθοδοι δοκιμής	ΗΛΜ έργων	κτιριακών
14	ΕΛΟΤ EN 997	Λεκάνες WC και λεκάνες με δοχείο πλύσεως με ενσωματωμένη οσμοπαγίδα	ΗΛΜ έργων	κτιριακών
15	ΕΛΟΤ EN 14055	Δοχεία πλύσεως (καζανάκια) για WC και ουρητήρια	ΗΛΜ έργων	κτιριακών
15	ΕΛΟΤ EN 14516	Λουτήρες για οικιακή χρήση	ΗΛΜ έργων	κτιριακών
15	ΕΛΟΤ EN 14527	Λεκάνες καταιονιστήρων (ντουσιέρες) για οικιακή χρήση	ΗΛΜ έργων	κτιριακών
15	ΕΛΟΤ EN 15821	Θερμαντικά σώματα σάουνας πολλαπλής τροφοδότησης που λειτουργούν με κορμούς φυσικού ξύλου - Απαιτήσεις και μέθοδοι δοκιμής	ΗΛΜ έργων	κτιριακών
15	ΕΛΟΤ EN 331	Χειροκίνητοι σφαιρικοί κωνικοί κρουνοί κλειστού πυθμένα για εγκαταστάσεις αερίου σε κτίρια	ΗΛΜ έργων	κτιριακών
2	ΕΛΟΤ EN 13659	Εξώφυλλα - Απαιτήσεις επιδόσεων και ασφάλειας	Κουφώματα	

ΚΩΔ. ΦΕΚ	ΚΩΔΙΚΟΣ ΕΛΟΤ	Τίτλος Προτύπου	Κατασκευαστικός τομέας
2	ΕΛΟΤ EN 14351.01	Παράθυρα και πόρτες - Πρότυπο προϊόντος, χαρακτηριστικά επίδοσης - Μέρος 1: Παράθυρα και εξωτερικά ετυστήματα θυρών για πεζούς χωρίς χαρακτηριστικά πυραντίστασης ή/και διαρροής καπνού	Κουφώματα
9	ΕΛΟΤ EN 13241-1	Πόρτες για χώρους βιομηχανικούς, εμπορικούς και στάθμευσης - Πρότυπο προϊόντος - Μέρος 1: Προϊόντα χωρίς χαρακτηριστικά πυραντίστασης και ελέγχου καπνού	Κουφώματα
14	ΕΛΟΤ EN 1125	Είδη κιγκαλερίας - Διατάξεις εξόδων πανικού χειριζόμενες με οριζόντια δοκό για χρήση σε οδεύσεις διαφυγής - Απαιτήσεις και μέθοδοι δοκιμής	Κουφώματα

14	ΕΛΟΤ EN 1154	Είδη κιγκαλερίας - Συσκευές ελεγχόμενου κλεισίματος θυρών - Απαιτήσεις και μέθοδοι δοκιμής	Κουφώματα
14	ΕΛΟΤ EN 1155	Είδη κιγκαλερίας - Ηλεκτροκίνητες διατάξεις για ανακλινόμενες πόρτες - Απαιτήσεις και μέθοδοι δοκιμής	Κουφώματα
14	ΕΛΟΤ EN 12209	Είδη κιγκαλερίας - Κλειδαριές - Κλειδαριές μηχανικής λειτουργίας και κυπριά - Απαιτήσεις και μέθοδοι δοκιμής	Κουφώματα
14	ΕΛΟΤ EN 179	Είδη κιγκαλερίας - Διατάξεις εξόδων κινδύνου χειριζόμενες με χειρολαβή ή πιεζόμενη πλάκα, για χρήση σε οδεύσεις διαφυγής - Απαιτήσεις και μέθοδοι δοκιμής	Κουφώματα
14	ΕΛΟΤ EN 1935	Είδη κιγκαλερίας - Μονοαξονικοί μεντεσέδες - Απαιτήσεις και μέθοδοι δοκιμών	Κουφώματα
15	ΕΛΟΤ EN 14846	Είδη κιγκαλερίας - Κλειδαριές - Ηλεκτρομηχανικές κλειδαριές και θήκες - Απαιτήσεις και μέθοδοι δοκιμής	Κουφώματα
1	ΕΛΟΤ EN 771-1	Στοιχεία τοιχοποιίας από άργιλλο	Κτιριακά έργα
1	ΕΛΟΤ EN 771-2	Στοιχεία τοιχοποιίας από πυριτικό ασβέστιο	Κτιριακά έργα
1	ΕΛΟΤ EN 771-3	Στοιχεία τοιχοποιίας από σκυρόδεμα (αδρανή συνήθη και ελαφρά)	Κτιριακά έργα
1	ΕΛΟΤ EN 771-4	Στοιχεία τοιχοποιίας από αυτόκλειστο κυψελωτό σκυρόδεμα	Κτιριακά έργα
1	ΕΛΟΤ EN 771-5	Στοιχεία τοιχοποιίας από τεχνητούς λίθους	Κτιριακά έργα
2	ΕΛΟΤ EN 13561	Εξωτερικές περσίδες - Απαιτήσεις επιδόσεων και ασφάλειας	Κτιριακά έργα
2	ΕΛΟΤ EN 998-1	Προδιαγραφή κονιαμάτων τοιχοποιίας - Μέρος 1: Εξωτερικά και εσωτερικά επιχρίσματα	Κτιριακά έργα
2	ΕΛΟΤ EN 998-2	Προδιαγραφή κονιαμάτων τοιχοποιίας - Μέρος 2 κονίαμα τοιχοποιίας	Κτιριακά έργα
3	ΕΛΟΤ EN 459-1	Δομική Άσβεστος - Μέρος 1 Ορισμοί, Προδιαγραφές και Κριτήρια Συμμόρφωσης	Κτιριακά έργα
5	ΕΛΟΤ EN 1341	Πλάκες από φυσικούς λίθους για εξωτερική πλακόστρωση - Απαιτήσεις και μέθοδοι δοκιμής	Κτιριακά έργα
6	ΕΛΟΤ 13165	Θερμομονωτικά προϊόντα κτιρίων - Βιομηχανικώς παραγόμενα προϊόντα από άκαμπτο αφρό πολυουρεθάνης (PUR) - Προδιαγραφή	Κτιριακά έργα
6	ΕΛΟΤ EN 13162	Θερμομονωτικά προϊόντα κτιρίων - Βιομηχανικώς παραγόμενα προϊόντα από ορυκτόμαλλο (MW) - Προδιαγραφή	Κτιριακά έργα

ΚΩΔ. ΦΕΚ	ΚΩΔΙΚΟΣ ΕΛΟΤ	Τίτλος Προτύπου	Κατασκευαστικός τομέας
6	ΕΛΟΤ EN 13163	Θερμομονωτικά προϊόντα κτιρίων - Βιομηχανικώς παραγόμενα προϊόντα από διογκωμένη πολυστερίνη (EPS) - Προδιαγραφή	Κτιριακά έργα
6	ΕΛΟΤ EN 13164	Θερμομονωτικά προϊόντα κτιρίων - Βιομηχανικώς παραγόμενα προϊόντα από εξηλασμένο αφρό πολυστερίνης (XPS) - Προδιαγραφή	Κτιριακά έργα

6	ΕΛΟΤ EN 13166	Θερμομονωτικά προϊόντα κτιρίων - Βιομηχανικώς παραγόμενα προϊόντα από φαινολικό αφρό (PF) - Προδιαγραφή	Κτιριακά έργα
6	ΕΛΟΤ EN 13167	Θερμομονωτικά προϊόντα κτιρίων - Βιομηχανικώς παραγόμενα προϊόντα από κυψελωτό γυαλί (CG) - Προδιαγραφή	Κτιριακά έργα
6	ΕΛΟΤ EN 13168	Θερμομονωτικά προϊόντα κτιρίων - Βιομηχανικώς παραγόμενα προϊόντα από ξυλόμαλλο (WV) - Προδιαγραφή	Κτιριακά έργα
6	ΕΛΟΤ EN 13169	Θερμομονωτικά προϊόντα κτιρίων - Βιομηχανικώς παραγόμενα προϊόντα από διογκωμένο περλίτη (EPB) - Προδιαγραφή	Κτιριακά έργα
6	ΕΛΟΤ EN 13170	Θερμομονωτικά προϊόντα κτιρίων - Βιομηχανικώς παραγόμενα προϊόντα από διογκωμένο φελό (IOB) - Προδιαγραφή	Κτιριακά έργα
6	ΕΛΟΤ EN 13171	Θερμομονωτικά προϊόντα κτιρίων - Βιομηχανικώς παραγόμενα προϊόντα από ίνες ξύλου (WF) - Προδιαγραφή	Κτιριακά έργα
8	ΕΛΟΤ 12326-1	Σχιστολιθικά και λίθινα προϊόντα για ασυνεχείς επικαλύψεις στεγών και επενδύσεις - Μέρος 1: Προδιαγραφή προϊόντος	Κτιριακά έργα
8	ΕΛΟΤ EN 12057	Προϊόντα από φυσικούς λίθους - Διαστασιολογημένα πλακίδια - Απαιτήσεις	Κτιριακά έργα
8	ΕΛΟΤ EN 12058	Προϊόντα από φυσικούς λίθους - Πλάκες για δάπεδα και σκάλες - Απαιτήσεις	Κτιριακά έργα
8	ΕΛΟΤ EN 1469	Προϊόντα από φυσικούς λίθους - Πλάκες για επενδύσεις - Απαιτήσεις	Κτιριακά έργα
9	ΕΛΟΤ EN 13830	Πετάσματα όψεων - Πρότυπο προϊόντος	Κτιριακά έργα
11	ΕΛΟΤ EN 14915	Επιφάνειες και επενδύσεις από φυσική ξυλεία - Χαρακτηριστικά, αξιολόγηση της συμμόρφωσης και σήμανση	Κτιριακά έργα
12	ΕΛΟΤ EN 14509	Αυτοφερόμενα θερμομονωτικά πάνελς με μεταλλική κάλυψη και από τις δύο όψεις - Βιομηχανικώς παραγόμενα προϊόντα - Προδιαγραφές	Κτιριακά έργα
13	ΕΛΟΤ 14342	Ξυλεία δαπέδων - Χαρακτηριστικά, αξιολόγηση της συμμόρφωσης και σήμανση	Κτιριακά έργα
13	ΕΛΟΤ EN 13986	Πετάσματα με βάση το ξύλο για δομική χρήση - Χαρακτηριστικά, αξιολόγηση της συμμόρφωσης και σήμανση	Κτιριακά έργα
14	ΕΛΟΤ EN 15283-1	Γυψοσανίδες οπλισμένες με ίνες - Ορισμοί, απαιτήσεις και μέθοδοι δοκιμής - Μέρος 1: Γυψοσανίδες με υφασμάτινο οπλισμό	Κτιριακά έργα
14	ΕΛΟΤ EN 15283-2	Γυψοσανίδες οπλισμένες με ίνες - Ορισμοί, απαιτήσεις και μέθοδοι δοκιμής - Μέρος 2: Ινοπλισμένες γυψοσανίδες	Κτιριακά έργα

ΚΩΔ. ΦΕΚ	ΚΩΔΙΚΟΣ ΕΛΟΤ	Τίτλος Προτύπου	Κατασκευαστικός τομέας
14	ΕΛΟΤ EN 15285	Μωσαϊκοί λίθοι - Διαστασιολογημένα πλακίδια για δάπεδα και σκάλες (εσωτερικά και εξωτερικά)	Κτιριακά έργα

14	ΕΛΟΤ EN 1158	Μεταλλικά εξαρτήματα κτιρίων - Διατάξεις συντονισμού πόρτας - Απαιτήσεις και μέθοδοι δοκιμής	Κτιριακά έργα
14	ΕΛΟΤ EN 1168	Προϊόντα προκατασκευασμένα από σκυρόδεμα - Διάτρητες πλάκες με διαμήκη κενά	Κτιριακά έργα
14	ΕΛΟΤ EN 12004	Κόλλες για πλακίδια - Απαιτήσεις, αξιολόγηση της συμμόρφωσης, ταξινόμηση και χαρακτηρισμός	Κτιριακά έργα
14	ΕΛΟΤ EN 12467	Επίπεδα φύλλα ινοσιμέντου - Προδιαγραφές προϊόντος και μέθοδοι δοκιμής	Κτιριακά έργα
14	ΕΛΟΤ EN 12843	Προκατασκευασμένα προϊόντα από σκυρόδεμα - Ιστοί και στύλοι	Κτιριακά έργα
14	ΕΛΟΤ EN 12859	Γυψότουβλα - Ορισμοί, απαιτήσεις και μέθοδοι δοκιμής	Κτιριακά έργα
14	ΕΛΟΤ EN 12860	Συνδετικές γάζες γύψου για γυψότουβλα - Ορισμοί, απαιτήσεις και μέθοδοι δοκιμής	Κτιριακά έργα
14	ΕΛΟΤ EN 12878	Πιγμέντα για το χρωματισμό δομικών υλικών, που βασίζονται στο τσιμέντο ή/και στον ασβέστη - Προδιαγραφές και μέθοδοι δοκιμής	Κτιριακά έργα
14	ΕΛΟΤ EN 12951	Προκατασκευασμένα εξαρτήματα στέγασης - Σκάλες στεγών μόνιμης τοποθέτησης - Προδιαγραφή προϊόντος και μέθοδοι δοκιμής	Κτιριακά έργα
14	ΕΛΟΤ EN 1304	Κεραμίδια από άργιλο και εξαρτήματα - Ορισμοί και προδιαγραφές προϊόντων	Κτιριακά έργα
14	ΕΛΟΤ EN 13224	Προκατασκευασμένα προϊόντα από σκυρόδεμα - Στοιχεία προκατασκευασμένων δαπέδων με νευρώσεις	Κτιριακά έργα
14	ΕΛΟΤ EN 13225	Προκατασκευασμένα προϊόντα από σκυρόδεμα - Ευθύγραμμα δομικά στοιχεία	Κτιριακά έργα
14	ΕΛΟΤ EN 13279-1	Συνδετικά και επιχρίσματα από γύψο - Μέρος 1: Ορισμοί και απαιτήσεις	Κτιριακά έργα
14	ΕΛΟΤ EN 1344	Κεραμικά επιστρώσεων - Απαιτήσεις και μέθοδοι δοκιμής	Κτιριακά έργα
14	ΕΛΟΤ EN 13454-1	Συνδετικά, σύνθετα συνδετικά και βιομηχανικώς παραγόμενα μίγματα για επικαλύψεις δαπέδων με βάση το θειικό ασβέστιο - Μέρος 1: Ορισμοί και απαιτήσεις	Κτιριακά έργα
14	ΕΛΟΤ EN 13658-1	Μεταλλικά πλέγματα και γωνίες - Ορισμοί, απαιτήσεις και μέθοδοι δοκιμής - Μέρος 1: Εσωτερικά επιχρίσματα	Κτιριακά έργα
14	ΕΛΟΤ EN 13658-2	Μεταλλικά πλέγματα και γωνίες - Ορισμοί, απαιτήσεις και μέθοδοι δοκιμής - Μέρος 2: Εξωτερικά επιχρίσματα	Κτιριακά έργα
14	ΕΛΟΤ EN 13693	Προκατασκευασμένα προϊόντα από σκυρόδεμα - Ειδικά στοιχεία για στέγες	Κτιριακά έργα
14	ΕΛΟΤ EN 13707	Εύκαμπτα φύλλα στεγάνωσης - Οπλισμένα ασφαλικά φύλλα στεγάνωσης δωματίων - Ορισμοί και χαρακτηριστικά	Κτιριακά έργα
14	ΕΛΟΤ EN 13747	Προκατασκευασμένα προϊόντα από σκυρόδεμα - Προκατασκευασμένες πλάκες για συστήματα δαπέδων	Κτιριακά έργα

ΚΩΔ. ΦΕΚ	ΚΩΔΙΚΟΣ ΕΛΟΤ	Τίτλος Προτύπου	Κατασκευαστικός τομέας
14	ΕΛΟΤ EN 13748-1	Πλάκες από μωσαϊκό - Μέρος 1: Πλάκες από μωσαϊκό για εσωτερική χρήση	Κτιριακά έργα
14	ΕΛΟΤ EN 13748-2	Πλάκες από μωσαϊκό - Μέρος 2: Πλάκες από μωσαϊκό για εξωτερική χρήση	Κτιριακά έργα
14	ΕΛΟΤ EN 13813	Υλικό επικάλυψης και επιχρίσεις δαπέδων - Υλικό επικάλυψης - Ιδιότητες και απαιτήσεις	Κτιριακά έργα
14	ΕΛΟΤ EN 13815	Χυτά, γύψινα, ινοπλισμένα προϊόντα - Ορισμοί, Απαιτήσεις και μέθοδοι δοκιμής	Κτιριακά έργα
14	ΕΛΟΤ EN 13859-1	Εύκαμπτα φύλλα στεγάνωσης - Ορισμοί και χαρακτηριστικά υποστρωμάτων - Μέρος 1: Υποστρώματα για ασυνεχείς επικαλύψεις στεγών	Κτιριακά έργα
14	ΕΛΟΤ EN 13859-2	Εύκαμπτα φύλλα στεγάνωσης - Ορισμοί και χαρακτηριστικά υποστρωμάτων - Μέρος 2: Υποστρώματα τοίχων	Κτιριακά έργα
14	ΕΛΟΤ EN 13915	Προκατασκευασμένα πετάσματα γυψοσανίδων με πορώδη πυρήνα από χαρτόνι - Ορισμοί, απαιτήσεις και μέθοδοι δοκιμής	Κτιριακά έργα
14	ΕΛΟΤ EN 13950	Σύνθετα θερμο/ηχομονωτικά πετάσματα γυψοσανίδων - Ορισμοί, απαιτήσεις και μέθοδοι δοκιμής	Κτιριακά έργα
14	ΕΛΟΤ EN 13956	Εύκαμπτα φύλλα στεγάνωσης - Πλαστικά και ελαστομερή φύλλα στεγάνωσης δωματίων - Ορισμοί και χαρακτηριστικά	Κτιριακά έργα
14	ΕΛΟΤ EN 13963	Υλικά αρμών για γυψοσανίδες - Ορισμοί, απαιτήσεις και μέθοδοι δοκιμής	Κτιριακά έργα
14	ΕΛΟΤ EN 13964	Ψευδοροφές - Απαιτήσεις και μέθοδοι δοκιμής	Κτιριακά έργα
14	ΕΛΟΤ EN 13967	Εύκαμπτα φύλλα στεγάνωσης - Πλαστικά και ελαστομερή φύλλα στεγάνωσης υπογείων και άλλων χώρων - Ορισμοί και χαρακτηριστικά	Κτιριακά έργα
14	ΕΛΟΤ EN 13969	Εύκαμπτα φύλλα στεγάνωσης - Ασφαλτικά φύλλα στεγάνωσης υπογείων και άλλων χώρων - Ορισμοί και χαρακτηριστικά	Κτιριακά έργα
14	ΕΛΟΤ EN 13970	Εύκαμπτα φύλλα στεγάνωσης - Ασφαλτόπανα για τον έλεγχο της διαπερατότητας των ατμών - Ορισμοί και χαρακτηριστικά	Κτιριακά έργα
14	ΕΛΟΤ EN 13978-1	Προκατασκευασμένα προϊόντα από σκυρόδεμα - Προκατασκευασμένοι χώροι στάθμευσης αυτοκινήτων - Μέρος 1: Απαιτήσεις για χώρους στάθμευσης από οπλισμένο σκυρόδεμα μονολιθικής κατασκευής ή αποτελούμενους από ανεξάρτητα στοιχεία συγκεκριμένων διαστάσεων	Κτιριακά έργα
14	ΕΛΟΤ EN 13984	Εύκαμπτα φύλλα στεγάνωσης - Πλαστικά και ελαστομερή φύλλα ελέγχου διαπερατότητας ατμών - Ορισμοί και χαρακτηριστικά	Κτιριακά έργα
14	ΕΛΟΤ EN 14016-1	Συνδετικά από μαγνησίτη για επικαλύψεις - Καυστική μαγνησία και χλωριούχο μαγνήσιο - Μέρος 1: Ορισμοί, απαιτήσεις	Κτιριακά έργα
14	ΕΛΟΤ EN 14041	Ελαστικά, κλωστοϋφαντουργικά και πολυστρωματικά καλύμματα δαπέδου - Βασικά χαρακτηριστικά	Κτιριακά έργα

ΚΩΔ. ΦΕΚ	ΚΩΔΙΚΟΣ ΕΛΟΤ	Τίτλος Προτύπου	Κατασκευαστικός τομέας
14	ΕΛΟΤ EN 14063-1	Θερμομονωτικά υλικά και προϊόντα - Επί τόπου κατασκευαζόμενα προϊόντα ελαφροβαρών αδρανών διογκωμένης αργίλου (LWA) - Μέρος 1: Προδιαγραφή για χαλαρής πλήρωσης προϊόντα πριν την εγκατάσταση	Κτιριακά έργα
14	ΕΛΟΤ EN 14064-1	Θερμομονωτικά προϊόντα για κτίρια - Προϊόντα ορυκτόμαλλου (MW) για επιτόπια εφαρμογή χαλαρής πλήρωσης - Μέρος 1: Προδιαγραφή για χαλαρής πλήρωσης προϊόντα πριν την εγκατάσταση	Κτιριακά έργα
14	ΕΛΟΤ EN 14190	Προϊόντα γυψοσανίδων από επανεπεξεργασία - Ορισμοί, απαιτήσεις και μέθοδοι δοκιμής	Κτιριακά έργα
14	ΕΛΟΤ EN 14195	Μεταλλικά στοιχεία πλαισίων για συστήματα γυψοσανίδων - Ορισμοί, απαιτήσεις και μέθοδοι δοκιμής	Κτιριακά έργα
14	ΕΛΟΤ EN 14209	Προδιαμορφωμένες κορνίζες από γύψο επενδεδυμένες με χαρτί - Ορισμοί, απαιτήσεις και μέθοδοι δοκιμής	Κτιριακά έργα
14	ΕΛΟΤ EN 14246	Στοιχεία από γύψο για ψευδοροφές - Ορισμοί, απαιτήσεις και μέθοδοι δοκιμής	Κτιριακά έργα
14	ΕΛΟΤ EN 14316-1	Θερμομονωτικά προϊόντα κτιρίων - Επί τόπου κατασκευαζόμενη θερμομόνωση από προϊόντα διογκωμένου περλίτη (EP) - Μέρος 1: Προδιαγραφή για συνδεδεμένα και χαλαρής πλήρωσης προϊόντα πριν την εγκατάσταση	Κτιριακά έργα
14	ΕΛΟΤ EN 14317-1	Θερμομονωτικά προϊόντα κτιρίων - Επί τόπου κατασκευαζόμενη θερμομόνωση από προϊόντα διογκωμένου βερμικουλίτη (EV) - Μέρος 1: Προδιαγραφή για συνδεδεμένα και χαλαρής πλήρωσης προϊόντα πριν την εγκατάσταση	Κτιριακά έργα
14	ΕΛΟΤ EN 14353	Μεταλλικές γωνίες και ελάσματα για γυψοσανίδες - Ορισμοί, απαιτήσεις και μέθοδοι δοκιμής	Κτιριακά έργα
14	ΕΛΟΤ EN 14411	Κεραμικά πλακίδια - Ορισμοί, ταξινόμηση, χαρακτηριστικά και σήμανση	Κτιριακά έργα
14	ΕΛΟΤ EN 14496	Συγκολλητικά με βάση το γύψο για σύνθετα θερμο/ηχομονωτικά πετάσματα και γυψοσανίδες - Ορισμοί, απαιτήσεις και μέθοδοι δοκιμής	Κτιριακά έργα
14	ΕΛΟΤ EN 14566	Μηχανικά στερεωτικά για συστήματα γυψοσανίδων - Ορισμοί, απαιτήσεις και μέθοδοι δοκιμής	Κτιριακά έργα
14	ΕΛΟΤ EN 14716	Ψευδοροφές υπό τάνυση - Απαιτήσεις και μέθοδοι δοκιμής	Κτιριακά έργα
14	ΕΛΟΤ EN 14782	Αυτοφερόμενα μεταλλικά φύλλα για στέγαση, εξωτερική επικάλυψη και εσωτερική επένδυση - Προδιαγραφή προϊόντος και απαιτήσεις	Κτιριακά έργα
14	ΕΛΟΤ EN 14783	Πλήρως στηριζόμενα μεταλλικά φύλλα και ταινίες για στέγαση, εξωτερικές επικαλύψεις και εσωτερικές επενδύσεις - Προδιαγραφή προϊόντος και απαιτήσεις	Κτιριακά έργα

14	ΕΛΟΤ EN 14843	Προκατασκευασμένα προϊόντα από σκυρόδεμα - Κλίμακες	Κτιριακά έργα
14	ΕΛΟΤ EN 14904	Επιφάνειες αθλητικών χώρων - Επιφάνειες εσωτερικών χώρων πολλαπλών αθλοπαιδιών - Προδιαγραφή	Κτιριακά έργα

ΚΩΔ. ΦΕΚ	ΚΩΔΙΚΟΣ ΕΛΟΤ	Τίτλος Προτύπου	Κατασκευαστικός τομέας
14	ΕΛΟΤ EN 14933	Θερμομονωτικά και ελαφροβαρή προϊόντα πλήρωσης για εφαρμογές πολιτικού μηχανικού - Βιομηχανικώς παραγόμενα προϊόντα από διογκωμένη πολυστερίνη (EPS) - Προδιαγραφές	Κτιριακά έργα
14	ΕΛΟΤ EN 14934	Θερμομονωτικά και ελαφροβαρή προϊόντα πλήρωσης για εφαρμογές πολιτικού μηχανικού - Βιομηχανικώς παραγόμενα προϊόντα από αφρώδη εξηλασμένη πολυστερίνης (XPS) - Προδιαγραφή	Κτιριακά έργα
14	ΕΛΟΤ EN 14967	Εύκαμπτα φύλλα στεγάνωσης - Ασφαλτικά φύλλα υγραμόνωσης τοίχων - Ορισμοί και χαρακτηριστικά	Κτιριακά έργα
14	ΕΛΟΤ EN 14991	Προκατασκευασμένα προϊόντα από σκυρόδεμα - Στοιχεία θεμελίωσης	Κτιριακά έργα
14	ΕΛΟΤ EN 14992	Προκατασκευασμένα προϊόντα από σκυρόδεμα - Στοιχεία προκατασκευασμένων τοίχων	Κτιριακά έργα
14	ΕΛΟΤ EN 15037-1	Προκατασκευασμένα προϊόντα από σκυρόδεμα - Συστήματα δαπέδων από δοκούς και στοιχεία πλήρωσης - Μέρος 1: Δοκοί	Κτιριακά έργα
14	ΕΛΟΤ EN 15037-4	Προκατασκευασμένα προϊόντα από σκυρόδεμα - Συστήματα δαπέδων από δοκούς και στοιχεία πλήρωσης - Μέρος 4: Στοιχεία πλήρωσης από διογκωμένη πολυστερίνη	Κτιριακά έργα
14	ΕΛΟΤ EN 15102	Διακοσμητικές επικαλύψεις τοίχων - Προϊόντα σε μορφή ρολλών και φύλλων	Κτιριακά έργα
14	ΕΛΟΤ EN 1520	Προκατασκευασμένα οπλισμένα στοιχεία από σκυρόδεμα ελαφρών αδρανών ανοιχτής δομής	Κτιριακά έργα
14	ΕΛΟΤ EN 15435	Προκατασκευασμένα προϊόντα από σκυρόδεμα - Πλίνθοι με διάκενα από σκυρόδεμα με συνήθη ή ελαφροβαρή αδρανή - Ιδιότητες προϊόντος και επίδοση	Κτιριακά έργα
14	ΕΛΟΤ EN 15498	Προκατασκευασμένα προϊόντα από σκυρόδεμα - Πλίνθοι με διάκενα από σκυρόδεμα με ροκανίδια ξύλου - Ιδιότητες προϊόντος και επίδοση	Κτιριακά έργα
14	ΕΛΟΤ EN 15824	Προδιαγραφές για εξωτερικά και εσωτερικά επιχρίσματα με βάση οργανικά συνδετικά	Κτιριακά έργα
14	ΕΛΟΤ EN 1873	Προκατασκευασμένα εξαρτήματα στέγασης - Μεμονωμένοι πλαστικοί φεγγίτες - Προδιαγραφή προϊόντος και μέθοδοι δοκιμής	Κτιριακά έργα
14	ΕΛΟΤ EN 413-1	Τσιμέντο τοιχοποιίας - Μέρος 1: Σύνθεση, προδιαγραφές και κριτήρια συμμόρφωσης	Κτιριακά έργα

14	ΕΛΟΤ EN 438-7	Διακοσμητικά πολύστρωμα υψηλής συμπίεσης (HPL) - Φύλλα με βάση θερμοσκληρυνόμενες ρητίνες (συνήθως αποκαλούμενα πολύστρωμα) - Μέρος 7: Συμπαγή πολύστρωμα και σύνθετα πλαίσια από HPL για εσωτερικές και εξωτερικές επενδύσεις τοίχων και οροφών	Κτιριακά έργα
14	ΕΛΟΤ EN 490	Κεραμίδια και εξαρτήματα τους από σκυρόδεμα για επικαλύψεις στεγών και επενδύσεις τοίχων - Προδιαγραφές προϊόντος	Κτιριακά έργα
14	ΕΛΟΤ EN 492	Πλακίδια από ινοσιμέντο και εξαρτήματα - Προδιαγραφή προϊόντος και μέθοδοι δοκιμής	Κτιριακά έργα

ΚΩΔ. ΦΕΚ	ΚΩΔΙΚΟΣ ΕΛΟΤ	Τίτλος Προτύπου	Κατασκευαστικός τομέας
14	ΕΛΟΤ EN 494	Σχηματοποιημένες πλάκες από ινοσιμέντο και εξαρτήματα - Προδιαγραφή προϊόντος και μέθοδοι δοκιμής	Κτιριακά έργα
14	ΕΛΟΤ EN 516	Προκατασκευασμένα εξαρτήματα στέγασης - Εγκαταστάσεις πρόσβασης στεγών - Διάδρομοι επικοινωνίας, κεφαλόσκαλα και σκαλιά στάσης	Κτιριακά έργα
14	ΕΛΟΤ EN 517	Προκατασκευασμένα εξαρτήματα στέγασης - Αγκίστρα ασφαλείας	Κτιριακά έργα
14	ΕΛΟΤ EN 520	Γυψοσανίδες - Ορισμοί, απαιτήσεις και μέθοδοι δοκιμής	Κτιριακά έργα
14	ΕΛΟΤ EN 534	Κυματοειδή ασφαλικά φύλλα - Προδιαγραφή προϊόντος και μέθοδοι δοκιμής	Κτιριακά έργα
14	ΕΛΟΤ EN 544	Ασφαλτικές πλάκες με ενίσχυση από ορυκτό ή/και συνθετικό υλικό - Προδιαγραφή προϊόντος και μέθοδοι δοκιμής	Κτιριακά έργα
14	ΕΛΟΤ EN 771-6	Προδιαγραφές στοιχείων τοιχοποιίας - Μέρος 6: Στοιχεία τοιχοποιίας από φυσικό λίθο	Κτιριακά έργα
14	ΕΛΟΤ EN 845-1	Προδιαγραφή για βοηθητικά εξαρτήματα τοιχοποιίας - Μέρος 1: Αγκύρια, λάμες στερέωσης, λάμες ανάρτησης και στηρίγματα	Κτιριακά έργα
14	ΕΛΟΤ EN 845-2	Προδιαγραφή για βοηθητικά εξαρτήματα τοιχοποιίας - Μέρος 2: Υπέρθυρα	Κτιριακά έργα
14	ΕΛΟΤ EN 845-3	Προδιαγραφή για βοηθητικά εξαρτήματα τοιχοποιίας - Μέρος 3: Χαλύβδινο πλέγμα οπλισμού οριζόντιων αρμών.	Κτιριακά έργα
15	ΕΛΟΤ EN 13245-2	Πλαστικά - Προφίλ από μη πλαστικοποιημένο πολύ(βινυλοχλωρίδιο) (PVC - U) για κτιριακές εφαρμογές - Μέρος 2: Προφίλ από PVC - U και PVC - UE για τελειώματα εσωτερικού και εξωτερικού τοιχώματος και οροφής	Κτιριακά έργα
15	ΕΛΟΤ EN 14303	Θερμομονωτικά προϊόντα για κτίρια και βιομηχανικές εγκαταστάσεις - Βιομηχανικά παραγόμενα προϊόντα από ορυκτόμαλλο (MW) - Προδιαγραφή	Κτιριακά έργα

15	ΕΛΟΤ EN 14304	Θερμομονωτικά προϊόντα για κτιριακό εξοπλισμό και βιομηχανικές εγκαταστάσεις - Βιομηχανικός παραγόμενα προϊόντα από εύκαμπτο αφρό ελαστομερούς (FEF) - Προδιαγραφή	Κτιριακά έργα
15	ΕΛΟΤ EN 14305	Θερμομονωτικά προϊόντα για κτιριακό εξοπλισμό και βιομηχανικές εγκαταστάσεις - Βιομηχανικά παραγόμενα προϊόντα από κυψελωτό γυαλί (CG) - Προδιαγραφή	Κτιριακά έργα
15	ΕΛΟΤ EN 14306	Θερμομονωτικά προϊόντα για κτιριακό εξοπλισμό και βιομηχανικές εγκαταστάσεις - Βιομηχανικός παραγόμενα προϊόντα από πυριτικό ασβέστιο (CS) - Προδιαγραφή	Κτιριακά έργα
15	ΕΛΟΤ EN 14307	Θερμομονωτικά προϊόντα για κτιριακό εξοπλισμό και βιομηχανικές εγκαταστάσεις - Βιομηχανικός παραγόμενα προϊόντα από εξηλασμένο αφρό πολυοτερίνης (XPS) - Προδιαγραφή	Κτιριακά έργα

ΚΩΔ. ΦΕΚ	ΚΩΔΙΚΟΣ ΕΛΟΤ	Τίτλος Προτύπου	Κατασκευαστικός τομέας
15	ΕΛΟΤ EN 14308	Θερμομονωτικά προϊόντα για κτιριακό εξοπλισμό κτίρια και βιομηχανικές εγκαταστάσεις - Βιομηχανικός παραγόμενα προϊόντα από άκαμπτο αφρό πολυουρεθάνης (PUR) και πολυισοκυανουρικό αφρό (PIR) - Προδιαγραφή	Κτιριακά έργα
15	ΕΛΟΤ EN 14309	Θερμομονωτικά προϊόντα για κτιριακό εξοπλισμό και βιομηχανικές εγκαταστάσεις - Βιομηχανικός παραγόμενα προϊόντα από διογκωμένη πολυοτερίνη (EPS) - Προδιαγραφή	Κτιριακά έργα
15	ΕΛΟΤ EN 14313	Θερμομονωτικά προϊόντα για κτιριακό εξοπλισμό και βιομηχανικές εγκαταστάσεις - Βιομηχανικός παραγόμενα προϊόντα από αφρό πολυαιθυλενίου (PEF) - Προδιαγραφή	Κτιριακά έργα
15	ΕΛΟΤ EN 14314	Θερμομονωτικά προϊόντα για κτιριακό εξοπλισμό και βιομηχανικές εγκαταστάσεις - Βιομηχανικός παραγόμενα προϊόντα από φαινολικό αφρό (PF) - Προδιαγραφή	Κτιριακά έργα
15	ΕΛΟΤ EN 14963	Επικαλύψεις στεγών - Συνεχείς φωτοπερατές στέγες από πλαστικό υλικό με ή χωρίς ορθοστάτες - Ταξινόμηση απαιτήσεις και μέθοδοι δοκιμών	Κτιριακά έργα
15	ΕΛΟΤ EN 15037-2	Προκατασκευασμένα προϊόντα από σκυρόδεμα - Συστήματα δαπέδων από δοκούς και στοιχεία πλήρωσης - Μέρος 2: Στοιχεία πλήρωσης από σκυρόδεμα	Κτιριακά έργα
15	ΕΛΟΤ EN 15037-3	Προκατασκευασμένα προϊόντα από σκυρόδεμα - Συστήματα δαπέδων από δοκούς και στοιχεία πλήρωσης - Μέρος 3: Στοιχεία πλήρωσης από άργιλο	Κτιριακά έργα

15	ΕΛΟΤ EN 15599-1	Θερμομονωτικά προϊόντα για κτιριακό εξοπλισμό και βιομηχανικές εγκαταστάσεις - Επί τόπου κατασκευαζόμενη θερμομόνωση από προϊόντα διογκωμένου περλίτη (EP) - Μέρος 1: Προδιαγραφή για συνδεδεμένα και χαλαρής πλήρωσης προϊόντα πριν την εγκατάσταση	Κτιριακά έργα
15	ΕΛΟΤ EN 15600-1	Θερμομονωτικά προϊόντα για κτιριακό εξοπλισμό και βιομηχανικές εγκαταστάσεις - Επί τόπου κατασκευαζόμενη θερμομόνωση από προϊόντα διογκωμένου βερμικουλίτη (EV) - Μέρος 1: Προδιαγραφή για συνδεδεμένα και χαλαρής πλήρωσης προϊόντα πριν την εγκατάσταση	Κτιριακά έργα
14	ΕΛΟΤ EN 10025-1	Προϊόντα θερμής έλασης για χάλυβες κατασκευών - Μέρος 1: Γενικοί τεχνικοί όροι παράδοσης	Μεταλλικές κατασκευές
14	ΕΛΟΤ EN 10088-4	Ανοξειδωτοι χάλυβες - Μέρος 4: Τεχνικοί όροι παράδοσης για χαλυβδόφυλλα, χαλυβδόπλακες και χαλυβδοταινίες ανθεκτικές σε διάβρωση για δομικές χρήσεις	Μεταλλικές κατασκευές
14	ΕΛΟΤ EN 10088-5	Ανοξειδωτοι χάλυβες - Μέρος 5: Τεχνικοί όροι παράδοσης χαλύβων ανθεκτικών σε διάβρωση για ράβδους, χονδροσύρματα, σύρματα, διατομές και στιλπνά προϊόντα για δομικές χρήσεις	Μεταλλικές κατασκευές

ΚΩΔ. ΦΕΚ	ΚΩΔΙΚΟΣ ΕΛΟΤ	Τίτλος Προτύπου	Κατασκευαστικός τομέας
14	ΕΛΟΤ EN 10210-1	Κοίλες διατομές κατασκευών με τελική κατεργασία εν θερμώ από μη κεκραμένους και λεπτόκοκκους χάλυβες - Μέρος 1: Τεχνικοί όροι παράδοσης	Μεταλλικές κατασκευές
14	ΕΛΟΤ EN 10219-1	Συγκολλητές κοίλες διατομές κατασκευών διαμορφωμένες εν ψυχρώ από μη κεκραμένους και λεπτόκοκκους χάλυβες - Μέρος 1: Τεχνικοί όροι παράδοσης	Μεταλλικές κατασκευές
14	ΕΛΟΤ EN 10340	Χυτοχάλυβες κατασκευών	Μεταλλικές κατασκευές
14	ΕΛΟΤ EN 10343	Χάλυβες βαφής και επαναφοράς για δομικές χρήσεις - Τεχνικοί όροι παράδοσης	Μεταλλικές κατασκευές
14	ΕΛΟΤ EN 13479	Αναλώσιμα συγκόλλησης - Πρότυπο γενικό προϊόν για πλήρωση μετάλλων και συλλιπάσματα για συγκόλληση με τήξη μεταλλικών υλικών	Μεταλλικές κατασκευές
14	ΕΛΟΤ EN 15048-1	Κατασκευή συναρμολόγησης κοχλίωσης χωρίς προφόρτιση - Μέρος 1: Γενικές απαιτήσεις	Μεταλλικές κατασκευές
14	ΕΛΟΤ EN 15088	Αλουμίνιο και κράματα αλουμινίου - Δομικά προϊόντα για κατασκευές - Τεχνικές συνθήκες ελέγχου και παράδοσης	Μεταλλικές κατασκευές
15	ΕΛΟΤ EN 1090-1	Κατασκευή έργων από χάλυβα και από αλουμίνιο - Μέρος 1: Απαιτήσεις για την αξιολόγηση της συμμόρφωσης των δομικών στοιχείων	Μεταλλικές κατασκευές

10	ΕΛΟΤ EN 14250	Ξύλινες κατασκευές - Απαιτήσεις προϊόντος για προκατασκευασμένα δομικά στοιχεία με διάτρητη μεταλλική πλάκα συναρμολόγησης	Ξύλινες κατασκευές
11	ΕΛΟΤ EN 14374	Δομική ξυλεία - Πολυστρωματικές επικαλύψεις δομικής ξυλείας – Απαιτήσεις	Ξύλινες κατασκευές
14	ΕΛΟΤ EN 14080	Ξύλινες κατασκευές - Αντικολλητή ξυλεία - Απαιτήσεις	Ξύλινες κατασκευές
14	ΕΛΟΤ EN 14081-1	Ξύλινες κατασκευές - Δομική ξυλεία ορθογωνικής διατομής ταξινομημένη με την αντοχή της - Μέρος 1: Γενικές απαιτήσεις	Ξύλινες κατασκευές
14	ΕΛΟΤ EN 14545	Ξύλινες κατασκευές - Σύνδεσμοι - Απαιτήσεις	Ξύλινες κατασκευές
14	ΕΛΟΤ EN 14592	Ξύλινες κατασκευές - Στερεωτικά με οπή - Απαιτήσεις	Ξύλινες κατασκευές
4	ΕΛΟΤ 13055-2	Ελαφρά αδρανή - Μέρος 2: Ελαφρά αδρανή ασφαλομιγμάτων, επιφανειακών επιστρώσεων και εφαρμογών με σταθεροποιημένα ή μη σταθεροποιημένα υλικά	Οδοποιία
4	ΕΛΟΤ EN 13043	Αδρανή ασφαλομιγμάτων και επιφανειακών επιστρώσεων οδών, αεροδρομίων και άλλων περιοχών κυκλοφορίας οχημάτων	Οδοποιία
4	ΕΛΟΤ EN 13242	Αδρανή υλικών σταθεροποιημένων με υδραυλικές κονίες, ή μη σταθεροποιημένων για χρήση στα τεχνικά έργα και την οδοποιία	Οδοποιία
5	ΕΛΟΤ EN 13249	Γεωϋφάσματα και προϊόντα σχετικά με τα γεωϋφάσματα - Απαιτούμενα χαρακτηριστικά γεωϋφασμάτων και σχετικών με γεωϋφάσματα προϊόντων για έργα οδοποιίας και άλλων σχετικών με την κυκλοφορία οχημάτων έργων	Οδοποιία
5	ΕΛΟΤ EN 1337-4	Εφέδρανα δομημάτων - Μέρος 4: Κυλινδρικά εφέδρανα	Οδοποιία

ΚΩΔ. ΦΕΚ	ΚΩΔΙΚΟΣ ΕΛΟΤ	Τίτλος Προτύπου	Κατασκευαστικός τομέας
5	ΕΛΟΤ EN 1337-6	Εφέδρανα δομημάτων - Μέρος 6: Εφέδρανα εξισορρόπησης	Οδοποιία
5	ΕΛΟΤ EN 1337-7	Εφέδρανα κατασκευών - Μέρος 7: Εφέδρανα σφαιρικά και κυλινδρικά εφέδρανα τύπου PTFE	Οδοποιία
5	ΕΛΟΤ EN 1343	Κράσπεδα από φυσικούς λίθους για εξωτερική πλακόστρωση - Απαιτήσεις και μέθοδοι δοκιμής	Οδοποιία
14	ΕΛΟΤ EN 12352	Εξοπλισμός ελέγχου κυκλοφορίας - Προειδοποιητικοί σηματοδότες και σηματοδότες ασφάλειας	Οδοποιία
14	ΕΛΟΤ EN 12368	Εξοπλισμός ελέγχου κυκλοφορίας - Φωτεινοί σηματοδότες	Οδοποιία
14	ΕΛΟΤ EN 12676-1	Αντιθαμβωτικά συστήματα οδών - Μέρος 1: Επίδοση και χαρακτηριστικά	Οδοποιία
14	ΕΛΟΤ EN 12966-1	Κατακόρυφη σήμανση οδών - Πινακίδες μεταβαλλόμενων μηνυμάτων - Μέρος 1: Πρότυπο προϊόντος	Οδοποιία

14	ΕΛΟΤ EN 13108-1	Ασφαλτομίγματα - Προδιαγραφές υλικών - Μέρος 1: Ασφαλικό σκυρόδεμα	Οδοποιία
14	ΕΛΟΤ EN 13108-2	Ασφαλτομίγματα - Προδιαγραφές υλικών - Μέρος 2: Ασφαλικό σκυρόδεμα για πολύ λεπτές στρώσεις	Οδοποιία
14	ΕΛΟΤ EN 13108-3	Ασφαλτομίγματα - Προδιαγραφές υλικών - Μέρος 3: Μαλακά ασφαλτομίγματα	Οδοποιία
14	ΕΛΟΤ EN 13108-4	Ασφαλτομίγματα - Προδιαγραφές υλικών - Μέρος 4: Ασφαλτομίγματα εν θερμώ (Hot Rolled Asphalt)	Οδοποιία
14	ΕΛΟΤ EN 13108-5	Ασφαλτομίγματα - Προδιαγραφές υλικών - Μέρος 5: Ασφαλική σκυρομαστίχη	Οδοποιία
14	ΕΛΟΤ EN 13108-6	Ασφαλτομίγματα - Προδιαγραφές υλικών - Μέρος 6: Ασφαλτομαστίχη	Οδοποιία
14	ΕΛΟΤ EN 13108-7	Ασφαλτομίγματα - Προδιαγραφές υλικών - Μέρος 7: Πορώδες ασφαλτόμιγμα	Οδοποιία
14	ΕΛΟΤ EN 1317-5	Οδικά συστήματα αναχαίτισης - Μέρος 5: Απαιτήσεις προϊόντος και αξιολόγηση της συμμόρφωσης για συστήματα αναχαίτισης οχημάτων	Οδοποιία
14	ΕΛΟΤ EN 1337-3	Εφέδρανα δομημάτων - Μέρος 3: Ελαστομερή εφέδρανα	Οδοποιία
14	ΕΛΟΤ EN 1337-5	Εφέδρανα δομημάτων - Μέρος 5: Εφέδρανα εγκιβωτισμένου ελαστομερούς	Οδοποιία
14	ΕΛΟΤ EN 1337-8	Εφέδρανα δομημάτων - Μέρος 8: Εφέδρανα οδήγησης και εφέδρανα συγκράτησης	Οδοποιία
14	ΕΛΟΤ EN 13808	Ασφαλτος και ασφαλικό συνδετικά - Πλαίσιο προδιαγραφών κατιοντικών ασφαλικών γαλακτωμάτων	Οδοποιία
14	ΕΛΟΤ EN 13877-3	Οδοστρώματα από σκυρόδεμα - Μέρος 3: Προδιαγραφές για χρήση βλήτρων σε οδοστρώματα από σκυρόδεμα	Οδοποιία
14	ΕΛΟΤ EN 13924	Ασφατικά και συνδετικά ασφατικών - Προδιαγραφές για ασφάλτους οδοστρωσίας υψηλής σκληρότητας	Οδοποιία
14	ΕΛΟΤ EN 14023	Ασφατικά και ασφατικά συνδετικά - Πλαίσιο προδιαγραφών, για τροποποιημένη άσφαλο με πολυμερή	Οδοποιία

ΚΩΔ. ΦΕΚ	ΚΩΔΙΚΟΣ ΕΛΟΤ	Τίτλος Προτύπου	Κατασκευαστικός τομέας
14	ΕΛΟΤ EN 14188-1	Υλικά πλήρωσης και σφράγισης αρμών - Μέρος 1: Προδιαγραφές για θερμά υλικά σφράγισης	Οδοποιία
14	ΕΛΟΤ EN 14188-2	Υλικά πλήρωσης και σφράγισης αρμών - Μέρος 2: Προδιαγραφές για ψυχρά υλικά σφράγισης	Οδοποιία
14	ΕΛΟΤ EN 14188-3	Υλικά πλήρωσης και σφράγισης αρμών - Μέρος 3: Προδιαγραφές για προδιαμορφώμενα υλικά σφράγισης	Οδοποιία
14	ΕΛΟΤ EN 1423	Προϊόντα οριζόντιας σήμανσης οδών - Προϊόντα επίτασης - Γυάλινα σφαιρίδια, αντιολισθητικά αδρανή και μίγματα αυτών	Οδοποιία

14	ΕΛΟΤ EN 14388	Διατάξεις μείωσης θορύβου από οδική κυκλοφορία - Προδιαγραφές	Οδοποιία
14	ΕΛΟΤ EN 14399-1	Συστήματα δομικών κοχλιών υψηλής αντοχής για προένταση - Μέρος 1: Γενικές απαιτήσεις	Οδοποιία
14	ΕΛΟΤ EN 1463-1	Υλικά οριζόντιας σήμανσης οδών - Ανακλαστήρες οδοστρωμάτων - Μέρος 1: Απαιτήσεις αρχικών επιδόσεων	Οδοποιία
14	ΕΛΟΤ EN 14695	Εύκαμπτα φύλλα στεγάνωσης - Οπλισμένα ασφαλικά φύλλα στεγάνωσης καταστρωμάτων γεφυρών από σκυρόδεμα και άλλων επιφανειών από σκυρόδεμα με κυκλοφορία οχημάτων - Ορισμοί και χαρακτηριστικά	Οδοποιία
14	ΕΛΟΤ EN 15050	Προκατασκευασμένα προϊόντα από σκυρόδεμα - Στοιχεία γεφυρών	Οδοποιία
14	ΕΛΟΤ EN 15129	Αντισεισμικά συστήματα	Οδοποιία
14	ΕΛΟΤ EN 15258	Προκατασκευασμένα προϊόντα από σκυρόδεμα - Στοιχεία τοίχων αντιστήριξης	Οδοποιία
14	ΕΛΟΤ EN 15322	Ασφαλτικά και συνδετικά ασφαλτικών - Πλαίσιο προδιαγραφών για διαλύματα και ρευστοποιημένα συνδετικά ασφαλτικών	Οδοποιία
14	ΕΛΟΤ EN 15381	Γεωϋφάσματα και προϊόντα σχετικά με γεωϋφάσματα - Απαιτούμενα χαρακτηριστικά για χρήση σε οδοστρώματα και ασφαλοτάπητες	Οδοποιία
14	ΕΛΟΤ EN 15382	Γεωσυνθετικά διαφράγματα - Απαιτούμενα χαρακτηριστικά για χρήση στην υποδομή συγκοινωνιακών έργων	Οδοποιία
14	ΕΛΟΤ EN 523	Περιβλήματα προενταμένων τενόντων από περιελιγμένη χαλύβδινη ταινία - Ορολογία, απαιτήσεις, έλεγχος ποιότητας	Οδοποιία
15	ΕΛΟΤ EN 12899-1	Σταθερές πινακίδες κατακόρυφης οδικής σήμανσης - Μέρος 1: Σταθερές πινακίδες	Οδοποιία
15	ΕΛΟΤ EN 12899-2	Σταθερές πινακίδες κατακόρυφης οδικής σήμανσης - Μέρος 2: Εσωτερικά φωτιζόμενα στοιχεία σήμανσης νησίδων	Οδοποιία
15	ΕΛΟΤ EN 12899-3	Σταθερές πινακίδες κατακόρυφης οδικής σήμανσης - Μέρος 3: Οριοδείκτες και οπισθοανακλαστικά στοιχεία	Οδοποιία
1	ΕΛΟΤ EN 40.4	Ιστοί φωτισμού - Μέρος 4: Απαιτήσεις για ιστούς φωτισμού από οπλισμένο και προεντεταμένο σκυρόδεμα	Οδοποιία κλπ
1	ΕΛΟΤ EN 40-5	Ιστοί φωτισμού - Μέρος 5: Απαιτήσεις για χαλύβδινους ιστούς φωτισμού	Οδοποιία κλπ
1	ΕΛΟΤ EN 40-6	Ιστοί φωτισμού - Μέρος 6: Απαιτήσεις για ιστούς φωτισμού από αλουμίνιο	Οδοποιία κλπ

ΚΩΔ. ΦΕΚ	ΚΩΔΙΚΟΣ ΕΛΟΤ	Τίτλος Προτύπου	Κατασκευαστικός τομέας
1	ΕΛΟΤ EN 40-7	Ιστοί φωτισμού - Μέρος 7: Απαιτήσεις για ιστούς φωτισμού από οπλισμένο με ίνες σύνθετο πολυμερές	Οδοποιία κλπ
2	ΕΛΟΤ EN 1338	Κυβόλιθοι από σκυρόδεμα - Απαιτήσεις και μέθοδοι δοκιμής	Οδοποιία κλπ

2	ΕΛΟΤ EN 1339	Πλάκες πεζοδρομίου από σκυρόδεμα - Απαιτήσεις και μέθοδοι δοκιμής	Οδοποιία κλπ
2	ΕΛΟΤ EN 1340	Κράσπεδα από σκυρόδεμα - Απαιτήσεις και μέθοδοι δοκιμής	Οδοποιία κλπ
5	ΕΛΟΤ EN 13251	Γεωϋφάσματα και προϊόντα σχετικά με γεωϋφάσματα - Απαιτούμενα χαρακτηριστικά γεωϋφασμάτων και σχετικών με αυτά προϊόντων για χρήση σε υπόγεια έργα, θεμελιώσεις και κατασκευών αντιστήριξης	Οδοποιία κλπ
5	ΕΛΟΤ EN 13252	Γεωϋφάσματα και προϊόντα σχετικά με γεωϋφάσματα - Απαιτούμενα χαρακτηριστικά και σχετικών με αυτά προϊόντων για χρήση σε συστήματα αποστράγγισης	Οδοποιία κλπ
5	ΕΛΟΤ EN 1342	Κυβόλιθοι από φυσικούς λίθους για εξωτερική πλακόστρωση - Απαιτήσεις και μέθοδοι δοκιμής	Οδοποιία κλπ
14	ΕΛΟΤ EN 12271	Επιφανειακές επαλείψεις - Προδιαγραφές	ΟΔΟ-ΥΔΡ-ΟΙΚ
14	ΕΛΟΤ EN 12273	Επιστρώσεις με ασφαλτοπολιτό - Απαιτήσεις	ΟΔΟ-ΥΔΡ-ΟΙΚ
14	ΕΛΟΤ EN 12794	Προκατασκευασμένα προϊόντα από σκυρόδεμα - Πάσσαλοι θεμελίωσης	ΟΔΟ-ΥΔΡ-ΟΙΚ
5	ΕΛΟΤ EN 12094-1	Μόνιμα συστήματα πυρόσβεσης - Εξαρτήματα για συστήματα CO2 - Μέρος 1: Απαιτήσεις και μέθοδοι δοκιμής για αυτόματο ηλεκτρικό έλεγχο και μηχανισμούς χρονο - καθυστέρησης	Πυρασφάλεια
5	ΕΛΟΤ EN 12094-13	Μόνιμα συστήματα πυρόσβεσης - Εξαρτήματα για συστήματα κατάσβεσης με αέριο - Μέρος 13: Απαιτήσεις και μέθοδοι δοκιμής για βαλβίδες ελέγχου και βαλβίδες αντεπιστροφής	Πυρασφάλεια
5	ΕΛΟΤ EN 12259-3	Μόνιμα συστήματα πυρόσβεσης - Εξαρτήματα για συστήματα καταιονισμού και ψεκασμού νερού - Μέρος 3: Εγκαταστάσεις ξηρού συναγερμού	Πυρασφάλεια
5	ΕΛΟΤ EN 12259-4	Μόνιμα συστήματα πυρόσβεσης - Εξαρτήματα για συστήματα καταιονισμού ψεκασμού νερού - Μέρος 4: Υδροκίνητες διατάξεις συναγερμού	Πυρασφάλεια
5	ΕΛΟΤ EN 671-1	Μόνιμα συστήματα πυρόσβεσης - Συστήματα με εύκαμπτους σωλήνες - Μέρος 1: Πυροσβεστικές φωλιές με ημιάκαμπτο σωλήνα	Πυρασφάλεια
5	ΕΛΟΤ EN 12094-10	Μόνιμα συστήματα πυρόσβεσης - Εξαρτήματα για συστήματα κατάσβεσης με αέριο - Μέρος 10: Απαιτήσεις και μέθοδοι δοκιμής για πρεσσαριστούς διακόπτες	Πυρασφάλεια
5	ΕΛΟΤ EN 12094-11	Μόνιμα συστήματα πυρόσβεσης - Εξαρτήματα για συστήματα κατάσβεσης με αέριο - Μέρος 11: Απαιτήσεις και μέθοδοι δοκιμής για μηχανικές διατάξεις ζύγισης	Πυρασφάλεια
5	ΕΛΟΤ EN 12094-12	Μόνιμα συστήματα πυρόσβεσης - Εξαρτήματα για συστήματα κατάσβεσης με αέριο - Μέρος 12: Απαιτήσεις και μέθοδοι δοκιμής για πνευματικές διατάξεις συναγερμού	Πυρασφάλεια

ΚΩΔ. ΦΕΚ	ΚΩΔΙΚΟΣ ΕΛΟΤ	Τίτλος Προτύπου	Κατασκευαστικός τομέας
----------	--------------	-----------------	------------------------

5	ΕΛΟΤ EN 12094-2	Μόνιμα συστήματα πυρόσβεσης - Εξαρτήματα για συστήματα κατάσβεσης με αέριο - Μέρος 2: Απαιτήσεις και μέθοδοι δοκιμής για μη αυτόματο ηλεκτρικό έλεγχο και διατάξεις καθυστέρησης	Πυρασφάλεια
5	ΕΛΟΤ EN 12094-3	Μόνιμα συστήματα πυρόσβεσης - Εξαρτήματα για συστήματα κατάσβεσης με αέριο - Μέρος 3: Απαιτήσεις και μέθοδοι δοκιμής για χειροκίνητους μηχανισμούς ενεργοποίησης και διακοπής	Πυρασφάλεια
5	ΕΛΟΤ EN 12094-4	Μόνιμα συστήματα πυρόσβεσης - Εξαρτήματα για συστήματα κατάσβεσης με αέριο - Μέρος 4: Απαιτήσεις και μέθοδοι δοκιμής για εξαρτήματα βαλβίδων δοχείου και τους ενεργοποιητές τους	Πυρασφάλεια
5	ΕΛΟΤ EN 12094-5	Μόνιμα συστήματα πυρόσβεσης - Εξαρτήματα για συστήματα πυρόσβεσης με αέριο - Μέρος 5: Απαιτήσεις και μέθοδοι δοκιμής για επιλογή βαλβίδων υψηλής και χαμηλής πίεσης και των ενεργοποιητών τους σε συστήματα CO ₂	Πυρασφάλεια
5	ΕΛΟΤ EN 12094-6	Μόνιμα συστήματα πυρόσβεσης - Εξαρτήματα για συστήματα κατάσβεσης με αέριο - Μέρος 6: Απαιτήσεις και μέθοδοι δοκιμής για το μη ηλεκτρικά αδραντοποιημένο μηχανισμό σε συστήματα CO ₂	Πυρασφάλεια
5	ΕΛΟΤ EN 12094-7	Μόνιμα συστήματα πυρόσβεσης - Εξαρτήματα για συστήματα κατάσβεσης με αέριο - Μέρος 7: Απαιτήσεις και μέθοδοι δοκιμής για ακροφύσια σε συστήματα CO ₂	Πυρασφάλεια
5	ΕΛΟΤ EN 12094-9	Μόνιμα συστήματα πυρόσβεσης - Εξαρτήματα για συστήματα κατάσβεσης με αέριο - Μέρος 9: Απαιτήσεις και μέθοδοι δοκιμής για ειδικούς πυρανιχνευτές	Πυρασφάλεια
5	ΕΛΟΤ EN 12259-1	Μόνιμα συστήματα πυρόσβεσης - Εξαρτήματα για συστήματα καταιονισμού και ψεκασμού νερού - Μέρος 1: Καταιονητήρες	Πυρασφάλεια
5	ΕΛΟΤ EN 12259-2	Μόνιμα συστήματα πυρόσβεσης - Εξαρτήματα για συστήματα καταιονισμού και ψεκασμού νερού - Μέρος 2: Συστήματα συναγερμού με υδραυλική βαλβίδα	Πυρασφάλεια
5	ΕΛΟΤ EN 12259-5	Μόνιμα συστήματα πυρόσβεσης - Εξαρτήματα για συστήματα καταιονισμού ψεκασμού νερού - Μέρος 5: Ανιχνευτές ροής νερού	Πυρασφάλεια
5	ΕΛΟΤ EN 12416-1	Μόνιμα συστήματα πυρόσβεσης - Συστήματα σκόνης - Μέρος 1: Απαιτήσεις και μέθοδοι δοκιμής για εξαρτήματα	Πυρασφάλεια
5	ΕΛΟΤ EN 12416-2	Μόνιμα συστήματα πυρόσβεσης - Συστήματα σκόνης - Μέρος 2: Σχεδιασμός, κατασκευή και συντήρηση	Πυρασφάλεια
5	ΕΛΟΤ EN 13565-1	Μόνιμα συστήματα πυρόσβεσης - Συστήματα αφρού - Απαιτήσεις και μέθοδοι δοκιμής για εξαρτήματα	Πυρασφάλεια
5	ΕΛΟΤ EN 671-2	Μόνιμα συστήματα πυρόσβεσης - Συστήματα με σωλήνες - Μέρος 2 Συστήματα με επιπεδούμενους σωλήνες	Πυρασφάλεια

ΚΩΔ. ΦΕΚ	ΚΩΔΙΚΟΣ ΕΛΟΤ	Τίτλος Προτύπου	Κατασκευαστικός τομέας
9	ΕΛΟΤ EN 12094-1	Μόνιμα συστήματα πυρόσβεσης - Εξαρτήματα για συστήματα κατάσβεσης με αέριο - Μέρος 1: Απαιτήσεις και μέθοδοι δοκιμής για ηλεκτρικές διατάξεις αυτομάτου ελέγχου και χρονοκαθυστέρησης	Πυρασφάλεια
9	ΕΛΟΤ EN 12094-10	Μόνιμα συστήματα πυρόσβεσης - Εξαρτήματα για συστήματα κατάσβεσης με αέριο - Μέρος 10: Απαιτήσεις και μέθοδοι δοκιμής για μανόμετρα και πρεσοστατικούς διακόπτες	Πυρασφάλεια
9	ΕΛΟΤ EN 12094-11	Μόνιμα συστήματα πυρόσβεσης - Εξαρτήματα για συστήματα κατάσβεσης με αέριο - Μέρος 11: Απαιτήσεις και μέθοδοι δοκιμής για μηχανικές διατάξεις ζύγισης	Πυρασφάλεια
9	ΕΛΟΤ EN 12094-12	Μόνιμα συστήματα πυρόσβεσης - Εξαρτήματα για συστήματα κατάσβεσης με αέριο - Μέρος 12: Απαιτήσεις και μέθοδοι δοκιμής για πνευματικές διατάξεις συναγερμού.	Πυρασφάλεια
9	ΕΛΟΤ EN 12094-13	Μόνιμα συστήματα πυρόσβεσης - Εξαρτήματα για συστήματα κατάσβεσης με αέριο - Μέρος 13: Απαιτήσεις και μέθοδοι δοκιμής για βαλβίδες ελέγχου και βαλβίδες αντεπιστροφής	Πυρασφάλεια
9	ΕΛΟΤ EN 12094-2	Μόνιμα συστήματα πυρόσβεσης - Εξαρτήματα για συστήματα κατάσβεσης με αέριο - Μέρος 2: Απαιτήσεις και μέθοδοι δοκιμής για μη ηλεκτρικές διατάξεις αυτομάτου ελέγχου και χρονοκαθυστέρησης	Πυρασφάλεια
9	ΕΛΟΤ EN 12094-3	Μόνιμα συστήματα πυρόσβεσης - Εξαρτήματα για συστήματα κατάσβεσης με αέριο - Μέρος 3: Απαιτήσεις και μέθοδοι δοκιμής για χειροκίνητους μηχανισμούς ενεργοποίησης και διακοπής	Πυρασφάλεια
9	ΕΛΟΤ EN 12094-4	Μόνιμα συστήματα πυρόσβεσης - Εξαρτήματα για συστήματα κατάσβεσης με αέριο - Μέρος 4: Απαιτήσεις και μέθοδοι δοκιμής για εξαρτήματα βαλβίδων δοχείων και των ενεργοποιητών τους	Πυρασφάλεια
9	ΕΛΟΤ EN 12094-5	Μόνιμα συστήματα πυρόσβεσης - Εξαρτήματα για συστήματα κατάσβεσης με αέριο - Μέρος 5: Απαιτήσεις και μέθοδοι δοκιμής για βαλβίδες επιλογής υψηλής και χαμηλής πίεσης και των ενεργοποιητών σε συστήματα CO2	Πυρασφάλεια
9	ΕΛΟΤ EN 12094-6	Μόνιμα συστήματα πυρόσβεσης - Εξαρτήματα για συστήματα κατάσβεσης με αέριο - Μέρος 6: Απαιτήσεις και μέθοδοι δοκιμής για το μη ηλεκτρικό αδραντοποιημένο μηχανισμό με συστήματα CO2	Πυρασφάλεια
9	ΕΛΟΤ EN 12094-7	Μόνιμα συστήματα πυρόσβεσης - Εξαρτήματα για συστήματα κατάσβεσης με αέριο - Μέρος 7: Απαιτήσεις και μέθοδοι δοκιμής για ακροφύσια σε συστήματα CO2	Πυρασφάλεια
9	ΕΛΟΤ EN 12094-8	Μόνιμα συστήματα πυρόσβεσης - Εξαρτήματα για συστήματα κατάσβεσης με αέριο - Μέρος 8: Απαιτήσεις και μέθοδοι δοκιμής για συνδέσμους	Πυρασφάλεια

9	ΕΛΟΤ EN 12094-9	Μόνιμα συστήματα πυρόσβεσης - Εξαρτήματα για συστήματα κατάσβεσης με αέριο - Μέρος 9: Απαιτήσεις και μέθοδοι δοκιμής για ειδικούς πυρανιχνευτές	Πυρασφάλεια
---	-----------------	---	-------------

ΚΩΔ. ΦΕΚ	ΚΩΔΙΚΟΣ ΕΛΟΤ	Τίτλος Προτύπου	Κατασκευαστικός τομέας
9	ΕΛΟΤ EN 12101.01	Συστήματα ελέγχου καπνού και θερμότητας - Μέρος 1: Προδιαγραφή για πετάσματα καπνού	Πυρασφάλεια
9	ΕΛΟΤ EN 12101.02	Συστήματα ελέγχου καπνού και θερμότητας - Μέρος 2: Προδιαγραφή για συνήθη καπνό και ανεμιστήρες απαγωγής θερμότητας	Πυρασφάλεια
9	ΕΛΟΤ EN 12101.03	Συστήματα ελέγχου καπνού και θερμότητας - Μέρος 3: Προδιαγραφή για μηχανισμούς απαγωγής καπνού και θερμότητας	Πυρασφάλεια
9	ΕΛΟΤ EN 12101.06	Συστήματα ελέγχου καπνού και θερμότητας - Μέρος 6: Προδιαγραφή για συστήματα διαφορικής πίεσης - Σύνεργα εξαρτημάτων	Πυρασφάλεια
9	ΕΛΟΤ EN 12101.10	Συστήματα ελέγχου καπνού και θερμότητας - Μέρος 10: Παροχές ενέργειας	Πυρασφάλεια
9	ΕΛΟΤ EN 12259-1	Μόνιμα συστήματα πυρόσβεσης - Εξαρτήματα για συστήματα καταιονισμού και ψεκασμού νερού - Μέρος 1: Καταιονιτήρες	Πυρασφάλεια
9	ΕΛΟΤ EN 12259-2	Μόνιμα συστήματα πυρόσβεσης - Εξαρτήματα για συστήματα καταιονισμού και ψεκασμού νερού - Μέρος 2: Συστήματα συναγερμού με υδραυλική βαλβίδα	Πυρασφάλεια
9	ΕΛΟΤ EN 12259-3	Μόνιμα συστήματα πυρόσβεσης - Εξαρτήματα για συστήματα καταιονισμού και ψεκασμού νερού - Μέρος 3: Βαλβίδα συναγερμού ξηρού τύπου	Πυρασφάλεια
9	ΕΛΟΤ EN 12259-4	Μόνιμα συστήματα πυρόσβεσης - Εξαρτήματα για συστήματα καταιονισμού ψεκασμού νερού - Μέρος 4: Υδροκίνητες διατάξεις συναγερμού	Πυρασφάλεια
9	ΕΛΟΤ EN 12259-5	Μόνιμα συστήματα πυρόσβεσης - Εξαρτήματα για συστήματα καταιονισμού ψεκασμού νερού - Μέρος 5: Ανιχνευτές ροής νερού	Πυρασφάλεια
9	ΕΛΟΤ EN 12416-1	Μόνιμα συστήματα πυρόσβεσης - Συστήματα σκόνης - Μέρος 1: Απαιτήσεις και μέθοδοι δοκιμής για εξαρτήματα	Πυρασφάλεια
9	ΕΛΟΤ EN 12416-2	Μόνιμα συστήματα πυρόσβεσης - Συστήματα σκόνης - Μέρος 2: Σχεδιασμός, κατασκευή και συντήρηση	Πυρασφάλεια
9	ΕΛΟΤ EN 13565-1	Μόνιμα συστήματα πυρόσβεσης - Συστήματα αφρού - Μέρος 1: Απαιτήσεις και μέθοδοι δοκιμής για εξαρτήματα	Πυρασφάλεια
9	ΕΛΟΤ EN 14604	Διατάξεις ανιχνευτών καπνού	Πυρασφάλεια
9	ΕΛΟΤ EN 54.02	Συστήματα πυρανίχνευσης και συναγερμού - Μέρος 2: Εξοπλισμός ελέγχου και ενδείξεων	Πυρασφάλεια
9	ΕΛΟΤ EN 54.03	Συστήματα πυρανίχνευσης και συναγερμού - Μέρος 3: Ηχητικές διατάξεις συναγερμού	Πυρασφάλεια
9	ΕΛΟΤ EN 54.04	Συστήματα πυρανίχνευσης και συναγερμού - Μέρος 4: Εξοπλισμός παροχής ισχύος	Πυρασφάλεια

9	ΕΛΟΤ EN 54.05	Συστήματα πυρανίχνευσης και συναγερμού - Μέρος 5: Ανιχνευτές θερμότητας - Σημειακοί ανιχνευτές	Πυρασφάλεια
9	ΕΛΟΤ EN 54.07	Συστήματα πυρανίχνευσης και συναγερμού - Μέρος 7: Ανιχνευτές καπνού - Σημειακοί ανιχνευτές που λειτουργούν με διάχυτο φως, δέσμη φωτός ή ιονισμό	Πυρασφάλεια
9	ΕΛΟΤ EN 54.10	Συστήματα πυρανίχνευσης και συναγερμού - Μέρος 10: Ανιχνευτές φλόγας - Σημειακοί ανιχνευτές	Πυρασφάλεια

ΚΩΔ. ΦΕΚ	ΚΩΔΙΚΟΣ ΕΛΟΤ	Τίτλος Προτύπου	Κατασκευαστικός τομέας
9	ΕΛΟΤ EN 54.11	Συστήματα πυρανίχνευσης και συναγερμού - Μέρος 11: Εκκινητές χειρός	Πυρασφάλεια
9	ΕΛΟΤ EN 54.12	Συστήματα πυρανίχνευσης και συναγερμού - Μέρος 12: Ανιχνευτές καπνού - Γραμμικοί ανιχνευτές που λειτουργούν με ακτίνα φωτός	Πυρασφάλεια
9	ΕΛΟΤ EN 54.17	Συστήματα πυρανίχνευσης και συναγερμού - Μέρος 17: Απομονωτές βραχυκυκλώματος	Πυρασφάλεια
9	ΕΛΟΤ EN 54.18	Συστήματα πυρανίχνευσης και συναγερμού - Μέρος 18: Συσκευές εισαγωγής/εξαγωγής	Πυρασφάλεια
9	ΕΛΟΤ EN 54.20	Συστήματα πυρανίχνευσης και συναγερμού - Μέρος 20: Αναρροφητικοί ανιχνευτές καπνού	Πυρασφάλεια
9	ΕΛΟΤ EN 54.21	Συστήματα πυρανίχνευσης και συναγερμού - Μέρος 21: Εξοπλισμός μετάδοσης συναγερμού και σημάτων προειδοποίησης για την ύπαρξη σφαλμάτων	Πυρασφάλεια
9	ΕΛΟΤ EN 54.25	Συστήματα πυρανίχνευσης και συναγερμού - Μέρος 25: Ραδιοζευκτά εξαρτήματα	Πυρασφάλεια
14	ΕΛΟΤ EN 54-16	Συστήματα πυρανίχνευσης και συναγερμού - Μέρος 16: Εξοπλισμός ελέγχου και ενδείξεων συναγερμού με φωνή	Πυρασφάλεια
14	ΕΛΟΤ EN 54-24	Συστήματα πυρανίχνευσης και συναγερμού - Μέρος 24: Μέρη συστημάτων συναγερμού με φωνή - Μεγάφωνα	Πυρασφάλεια
15	ΕΛΟΤ EN 12101-7	Συστήματα ελέγχου καπνού και θερμότητας - Μέρος 7: Διατομές αγωγών καπνού	Πυρασφάλεια
15	ΕΛΟΤ EN 12101-8	Συστήματα ελέγχου καπνού και θερμότητας - Μέρος 8: Διαφράγματα ελέγχου καπνού	Πυρασφάλεια
15	ΕΛΟΤ EN 15650	Αερισμός κτιρίων - Πυροδιαφράγματα	Πυρασφάλεια
15	ΕΛΟΤ EN 54-23	Συστήματα πυρανίχνευσης και συναγερμού - Μέρος 23: Διατάξεις συναγερμού - Οπτικές διατάξεις συναγερμού	Πυρασφάλεια
4	ΕΛΟΤ EN 13450	Αδρανή για έρμα σιδηροδρομικών γραμμών	Σιδηροδρομικά
5	ΕΛΟΤ EN 13250	Γεωϋφάσματα και προϊόντα σχετικά με γεωϋφάσματα - Απαιτούμενα χαρακτηριστικά για χρήση στην κατασκευή σιδηροδρόμων	Σιδηροδρομικά
9	ΕΛΟΤ EN 1279-5	Υαλος για δομική χρήση - Μονάδες μονωτικών υαλοστασίων - Μέρος 5: Αξιολόγηση της συμμόρφωσης	Υαλουργικά

9	ΕΛΟΤ EN 14179-2	Υαλος για δομική χρήση - Νάτριο - άσβεστοπυριτική ύαλος ασφαλείας σκληρυμένη θερμικά και κατεργασμένη με Heat Soak - Μέρος 2: Αξιολόγηση της συμμόρφωσης/Πρότυπο προϊόντος	Υαλουργικά
9	ΕΛΟΤ EN 14321-2	Υαλος για δομική χρήση - Θερμικά σκληρυμένη ύαλος ασφαλείας με βάση πυριτικές αλκαλικές γαίες - Μέρος 2: Αξιολόγηση της συμμόρφωσης/Πρότυπο προϊόντος	Υαλουργικά
9	ΕΛΟΤ EN 14449	Υαλος για δομική χρήση - Ύαλος πολλαπλών στρώσεων και ύαλος ασφαλείας πολλαπλών στρώσεων - Αξιολόγηση της συμμόρφωσης/Πρότυπο προϊόντος	Υαλουργικά
14	ΕΛΟΤ EN 1036-2	Ύαλος δομικής χρήσης - Καθρέπτες από επίπεδο γυαλί με επικάλυψη αργύρου για εσωτερική χρήση - Μέρος 2: Αξιολόγηση συμμόρφωσης, πρότυπο προϊόντος	Υαλουργικά

ΚΩΔ. ΦΕΚ	ΚΩΔΙΚΟΣ ΕΛΟΤ	Τίτλος Προτύπου	Κατασκευαστικός τομέας
14	ΕΛΟΤ EN 1051-2	Υαλος για δομική χρήση - Υαλότουβλα δόμησης και επιστρώσεων - Μέρος 2: Αξιολόγηση της συμμόρφωσης/ Πρότυπο προϊόντος	Υαλουργικά
14	ΕΛΟΤ EN 1096-4	Υαλος για δομική χρήση - Επενδυμένη ύαλος - Μέρος 4: Αξιολόγηση της συμμόρφωσης/Πρότυπο προϊόντος	Υαλουργικά
14	ΕΛΟΤ EN 12150-2	Ύαλος για δομική χρήση - θερμικά σκληρυμένη νάτριο - άσβεστο - πυριτική ύαλος - Μέρος 2: Αξιολόγηση της συμμόρφωσης/Πρότυπο προϊόντος	Υαλουργικά
14	ΕΛΟΤ EN 12337-2	Ύαλος για δομική χρήση - Νάτριο - άσβεστο - πυριτική ύαλος ενισχυμένη χημικά - Μέρος 2: Αξιολόγηση της συμμόρφωσης/Πρότυπο προϊόντος	Υαλουργικά
14	ΕΛΟΤ EN 13024-2	Ύαλος για δομική χρήση - θερμικά σκληρυμένη βοριοπυριτική ύαλος ασφαλείας - Μέρος 2: Αξιολόγηση της συμμόρφωσης/Πρότυπο προϊόντος	Υαλουργικά
14	ΕΛΟΤ EN 14178-2	Υαλος για δομική χρήση - Προϊόντα υάλου με βάση πυριτικές αλκαλικές γαίες - Μέρος 2: Αξιολόγηση της συμμόρφωσης/Πρότυπο προϊόντος	Υαλουργικά
14	ΕΛΟΤ EN 1748-1-2	Υαλος για δομική χρήση - Ειδικά βασικά προϊόντα - Βοριοπυριτικοί ύαλοι - Μέρος 1 - 2: Αξιολόγηση της συμμόρφωσης/Πρότυπο προϊόντος	Υαλουργικά
14	ΕΛΟΤ EN 1748-2-2	Υαλος για δομική χρήση - Ειδικά βασικά προϊόντα - Μέρος 2 - 2: Υαλοκεραμικά - Αξιολόγηση της συμμόρφωσης/Πρότυπο προϊόντος	Υαλουργικά
14	ΕΛΟΤ EN 1863-2:	Ύαλος για δομική χρήση - Νάτριο - άσβεστο - πυριτική ύαλος ενισχυμένη θερμικά - Μέρος 2: Αξιολόγηση της συμμόρφωσης/Πρότυπο προϊόντος	Υαλουργικά

14	ΕΛΟΤ EN 572-9	Ύαλος για δομική χρήση - Βασικά προϊόντα από νάτριο - άσβεστο - πυριτική ύαλο - Μέρος 9: Αξιολόγηση της συμμόρφωσης/πρότυπο προϊόντος	Υαλουργικά
5	ΕΛΟΤ EN 13253	Γεωϋφάσματα και προϊόντα σχετικά με γεωϋφάσματα - Απαιτούμενα χαρακτηριστικά και σχετικών με αυτά προϊόντων σε συστήματα ελέγχου εξωτερικής διάβρωσης	Υδραυλικά έργα
5	ΕΛΟΤ EN 13254	Γεωϋφάσματα και προϊόντα σχετικά με γεωϋφάσματα - Απαιτούμενα χαρακτηριστικά γεωϋφασμάτων και σχετικών με αυτά προϊόντων για χρήση στην κατασκευή δεξαμενών και φραγμάτων	Υδραυλικά έργα
5	ΕΛΟΤ EN 13255	Γεωϋφάσματα και προϊόντα σχετικά με γεωϋφάσματα - Απαιτούμενα χαρακτηριστικά γεωϋφασμάτων και σχετικών με αυτά προϊόντων για χρήση στην κατασκευή καναλιών	Υδραυλικά έργα
5	ΕΛΟΤ EN 13256	Γεωϋφάσματα και προϊόντα σχετικά με γεωϋφάσματα - Απαιτούμενα χαρακτηριστικά γεωϋφασμάτων και σχετικών με αυτά προϊόντων για χρήση στην κατασκευή σηράγγων και υπογείων κατασκευών	Υδραυλικά έργα

ΚΩΔ. ΦΕΚ	ΚΩΔΙΚΟΣ ΕΛΟΤ	Τίτλος Προτύπου	Κατασκευαστικός τομέας
5	ΕΛΟΤ EN 13257	Γεωϋφάσματα και προϊόντα σχετικά με γεωϋφάσματα - Απαιτούμενα χαρακτηριστικά γεωϋφασμάτων και σχετικών με αυτά προϊόντων για χρήση στην κατασκευή σηράγγων και υπογείων κατασκευών	Υδραυλικά έργα
5	ΕΛΟΤ EN 13265	Γεωϋφάσματα και προϊόντα σχετικά με γεωϋφάσματα - Απαιτούμενα χαρακτηριστικά γεωϋφασμάτων και σχετικών με αυτά προϊόντων για έργα αντιρρύπανσης υγρών αποβλήτων	Υδραυλικά έργα
14	ΕΛΟΤ EN 10224	Μη κεκραμένοι χαλυβδοσωλήνες και εξαρτήματα για τη μεταφορά υδατικών υγρών συμπεριλαμβανομένου του ύδατος για κατανάλωση από τον άνθρωπο - Τεχνικοί όροι παράδοσης	Υδραυλικά έργα
14	ΕΛΟΤ EN 10255	Μη κεκραμένοι χαλυβδοσωλήνες κατάλληλοι για συγκόλληση και κατασκευή σπειρωμάτων - Τεχνικοί όροι παράδοσης	Υδραυλικά έργα
14	ΕΛΟΤ EN 10311	Συνδέσεις χαλυβδοσωλήνων και εξαρτημάτων για τη μεταφορά ύδατος και άλλων υδατικών υγρών	Υδραυλικά έργα
14	ΕΛΟΤ EN 10312	Συγκολλητοί χαλύβδινοι ανοξειδωτοι σωλήνες μεταφοράς υδατικών υγρών συμπεριλαμβανομένου του ύδατος για κατανάλωση από τον άνθρωπο - Τεχνικοί όροι παράδοσης	Υδραυλικά έργα
14	ΕΛΟΤ EN 13101	Βαθμίδες φρεατίων επίσκεψης - Απαιτήσεις, σήμανση, δοκιμές και αξιολόγηση της συμμόρφωσης	Υδραυλικά έργα

14	ΕΛΟΤ EN 13361	Γεωσυνθετικά διαφράγματα - Απαιτούμενα χαρακτηριστικά για χρήση στην κατασκευή δεξαμενών και φραγμάτων	Υδραυλικά έργα
14	ΕΛΟΤ EN 13362	Γεωσυνθετικά διαφράγματα - Απαιτούμενα χαρακτηριστικά για χρήση στην κατασκευή αυλακιών	Υδραυλικά έργα
14	ΕΛΟΤ EN 13491	Γεωσυνθετικά διαφράγματα - Απαιτούμενα χαρακτηριστικά για χρήση διαφράγματος υγρών στην κατασκευή σηράγγων και υπόγειων έργων	Υδραυλικά έργα
14	ΕΛΟΤ EN 13492	Γεωσυνθετικά διαφράγματα - Απαιτούμενα χαρακτηριστικά για χρήση στην κατασκευή χώρων απόθεσης υγρών αποβλήτων, σταθμών μεταφοράς ή δευτερεύουσας αποθήκευσης	Υδραυλικά έργα
14	ΕΛΟΤ EN 13493	Γεωσυνθετικά διαφράγματα - Απαιτούμενα χαρακτηριστικά για χρήση στην κατασκευή χώρων αποθήκευσης και διάθεσης στερεών αποβλήτων	Υδραυλικά έργα
14	ΕΛΟΤ EN 1433	Κανάλια αποστράγγισης σε ζώνες κυκλοφορίας πεζών και οχημάτων - Ταξινόμηση, σχεδιασμός και απαιτήσεις δοκιμών, σήμανση και αξιολόγηση της συμμόρφωσης	Υδραυλικά έργα
14	ΕΛΟΤ EN 14396	Σταθερές κλίμακες ανθρωποθυρίδων	Υδραυλικά έργα
14	ΕΛΟΤ EN 14680	Συγκολλητικά για τα δίκτυα θερμοπλαστικών σωλήνων χωρίς πίεση - Προδιαγραφές	Υδραυλικά έργα
14	ΕΛΟΤ EN 14814	Συγκολλητικά για τα συστήματα πλαστικών σωληνώσεων για ρευστά υπό πίεση - Προδιαγραφές	Υδραυλικά έργα

ΚΩΔ. ΦΕΚ	ΚΩΔΙΚΟΣ ΕΛΟΤ	Τίτλος Προτύπου	Κατασκευαστικός τομέας
14	ΕΛΟΤ EN 14844	Προκατασκευασμένα προϊόντα από σκυρόδεμα - Οχετοί ορθογωνικής διατομής	Υδραυλικά έργα
14	ΕΛΟΤ EN 1916	Τσιμεντοσωλήνες και ειδικά τεμάχια από σκυρόδεμα άοπλο ή οπλισμένο ή ενισχυμένο με ίνες χάλυβα	Υδραυλικά έργα
14	ΕΛΟΤ EN 1917	Ανθρωποθυρίδες και φρεάτια επίσκεψης από σκυρόδεμα άοπλο ή οπλισμένο ή ενισχυμένο με ίνες χάλυβα	Υδραυλικά έργα
14	ΕΛΟΤ EN 295-10	Εφωαλωμένοι πηλίνοι σωλήνες, εξαρτήματα και σύνδεσμοι τους για αποχετεύσεις και υπονόμους - Μέρος 10: Απαιτήσεις επίδοσης	Υδραυλικά έργα
14	ΕΛΟΤ EN 588-2	Σωλήνες από ινοτσιμέντο για οχετούς και αποχετεύσεις - Μέρος 2: Ανθρωποθυρίδες και θυρίδες επίσκεψης	Υδραυλικά έργα
14	ΕΛΟΤ EN 598	Σωλήνες από ελατό χυτοσίδηρο, ειδικά τεμάχια, εξαρτήματα και οι συνδέσεις τους για εφαρμογές αποχέτευσης - Απαιτήσεις και μέθοδοι δοκιμών	Υδραυλικά έργα
4	ΕΛΟΤ EN 13383-1	Φυσικοί ογκόλιθοι - Μέρος 1: Προδιαγραφή	Υδραυλικά, Λιμενικά
16	ΕΤΑΓ 001	Μεταλλικά αγκύρια για χρήση στο σκυρόδεμα - Παραρτήματα Α και Β	Επισκευές - ενισχύσεις

16	ETAG 001	Μεταλλικά αγκύρια για γρήση στο σκυρόδεμα - Παράρτημα C	Επισκευές ενισχύσεις	-
16	ETAG 001-1	Μεταλλικά αγκύρια για χρήση στο σκυρόδεμα - Μέρος 1: Γενικότητες	Επισκευές ενισχύσεις	-
16	ETAG 001-2	Μεταλλικά αγκύρια για χρήση στο σκυρόδεμα - Μέρος 2: αγκύρια εκτόνωσης ελεγχόμενα με δυναμόμετρο	Επισκευές ενισχύσεις	-
16	ETAG 001-3	Μεταλλικά αγκύρια για χρήση στο σκυρόδεμα - Μέρος 3: αγκύρια βραχείας κεφαλής	Επισκευές ενισχύσεις	-
16	ETAG 001-4	Μεταλλικά αγκύρια για χρήση στο σκυρόδεμα - Μέρος 4: αγκύρια διαστολής ελεγχόμενης παραμόρφωσης	Επισκευές ενισχύσεις	-
16	ETAG 001-5	Μεταλλικά αγκύρια για χρήση στο σκυρόδεμα - Μέρος 5: Ενσωματωμένα αγκύρια	Επισκευές ενισχύσεις	-
16	ETAG 001-6	Μεταλλικά αγκύρια για χρήση στο σκυρόδεμα - Μέρος 6: Αγκύρια πολλαπλών χρήσεων για μη δομικές εφαρμογές	Επισκευές ενισχύσεις	-
16	ETAG 002-1	Συστήματα φερόντων υαλοστασίων με σφραγιστικά - Μέρος 1: Συστήματα με ή χωρίς στηρίγματα	Κουφώματα	
16	ETAG 002-2	Συστήματα φερόντων υαλοστασίων με σφραγιστικά - Μέρος 2: Συστήματα αλουμινίου με επίστρωση	Κουφώματα	
16	ETAG 002-3	Συστήματα φερόντων υαλοστασίων με σφραγιστικά Μέρος 3: Συστήματα με ενσωματωμένη θερμοφραγή στη διατομή	Κουφώματα	
16	ETAG 003	Εξαρτήματα με συμπαρομαρτούντα υλικά τους για διαγωριστικά εσωτερικών χώρων	Κτιριακά έργα	
16	ETAG 004	Εξωτερικά συστήματα θερμομόνωσης με εξωτεοικό επίχρισμα - ETICS	Κτιριακά έργα	
16	ETAG 005	Εξαρτήματα με συμπαρομαρτούντα υλικά υγρής επάλειψης για στεγάνωση δωματίων	Κτιριακά έργα	

ΚΩΔ. ΦΕΚ	ΚΩΔΙΚΟΣ ΕΛΟΤ	Τίτλος Προτύπου	Κατασκευαστικός τομέας
16	ETAG 006	Συστήματα μηχανικά στερεωμένων εύκαυπτων μεμβρανών στεγάνωσης δωματίων	Κτιριακά έργα
16	ETAG 007	Εξαρτήματα με συμπαρομαρτούντα υλικά για κτίρια με ξύλινο σκελετό	Ξύλινες κατασκευές
16	ETAG 008	Εξαρτήματα με συμπαρομαρτούντα υλικά για προκατασκευασμένες κλίμακες.	Κτιριακά έργα
16	ETAG 009	Μόνιμα μη φέροντα εξώφυλλα από εξαρτήματα με συμπαρομαρτούντα υλικά ή συναρμολογηθέντα συστήματα, τοποθετούμενα σε διάτρητα στοιχεία ή πετάσματα μονωτικών υλικών και σε ορισμένες περιπτώσεις και σε σκυρόδεμα.	Κτιριακά έργα
16	ETAG 010	Εξαρτήματα με συμπαρομαρτούντα υλικά για αυτοφερόμενα διαφανή προϊόντα κάλυψης στεγών	Κτιριακά έργα
16	ETAG 011	Υποστυλώματα και δοκοί ελαφράς σύνθεσης με βάση το ξύλο	Ξύλινες κατασκευές

16	ETAG 012	Εξαρτήματα με συμπαραομαρτούντα υλικά για κατασκευή κτιρίων από προκατασκευασμένο δομικό στοιχείο	Κτιριακά έργα
16	ETAG 013	Εξαρτήματα προέντασης και συμπαραομαρτούντα υλικά για προεντεταμένες κατασκευές	Οδοποιία
16	ETAG 014	Πλαστικά αγκύρια για στερέωση εξωτερικών συστημάτων θερμομόνωσης με εξωτερικό επίχρισμα.	Κτιριακά έργα
16	ETAG 015	Τρισδιάστατα καρφοελάσματα	Ξύλινες κατασκευές
16	ETAG 016-1	Σύνθετα αυτοφερόμενα ελαφρά πετάσματα - Μέρος 1: Γενικότητες	Κτιριακά έργα
16	ETAG 016-2	Σύνθετα αυτοφερόμενα ελαφρά πετάσματα - Μέρος 2: Ιδιαιτερότητες σύνθετων αυτοφερόμενων ελαφρών πετασμάτων για χρήση σε στέγες	Κτιριακά έργα
16	ETAG 016-3	Σύνθετα αυτοφερόμενα ελαφρά πετάσματα - Μέρος 3: Ιδιαιτερότητες σύνθετων αυτοφερόμενων ελαφρών πετασμάτων για χρήση σε εξωτερικούς τοίχους και πλακόστρωτες επενδύσεις	Κτιριακά έργα
16	ETAG 016-4	Σύνθετα αυτοφερόμενα ελαφρά πετάσματα - Μέρος 4: Ιδιαιτερότητες σύνθετων αυτοφερόμενων ελαφρών πετασμάτων για χρήση σε εσωτερικούς τοίχους και οροφές	Κτιριακά έργα
16	ETAG 017	Εξαρτήματα και υλικά επενδύσεων	Κτιριακά έργα
16	ETAG 018-1	Προϊόντα πυροπροστασίας - Μέρος 1: Γενικότητες	Πυρασφάλεια
16	ETAG 018-4	Προϊόντα πυροπροστασίας - Μέρος 4: Προϊόντα και εξαρτήματα με συμπαραομαρτούντα υλικά για πυροπροστατευτικά πετάσματα, πλάκες και τάπητες	Πυρασφάλεια
16	ETAG 019	Προκατασκευασμένα φέροντα πετάσματα με βάση το ξύλο με τανυσμένη επικάλυψη	Κτιριακά έργα
16	ETAG 020-1	Πλαστικά αγκύρια πολλαπλών χρήσεων σε σκυρόδεμα και τοιχοποιία σε μη φέρουσες εφαρμογές - Μέρος 1: Γενικότητες	Κτιριακά έργα

ΚΩΔ. ΦΕΚ	ΚΩΔΙΚΟΣ ΕΛΟΤ	Τίτλος Προτύπου	Κατασκευαστικός τομέας
16	ETAG 020-2	Πλαστικά αγκύρια πολλαπλών χρήσεων σε σκυρόδεμα και τοιχοποιία σε μη φέρουσες εφαρμογές - Μέρος 2: Πλαστικά αγκύρια για χρήση σε συνήθη σκυροδέματα	Κτιριακά έργα
16	ETAG 020-3	Πλαστικά αγκύρια πολλαπλών χρήσεων σε σκυρόδεμα και τοιχοποιία σε μη φέρουσες εφαρμογές - Μέρος 3: Πλαστικά αγκύρια για χρήση σε συμπαγή τοιχοποιία	Κτιριακά έργα
16	ETAG 020-4	Πλαστικά αγκύρια πολλαπλών χρήσεων σε σκυρόδεμα και τοιχοποιία σε μη φέρουσες εφαρμογές - Μέρος 4: Πλαστικά αγκύρια για χρήση σε τοιχοποιία με διάτρητα τούβλα	Κτιριακά έργα

16	ETAG 020-5	Πλαστικά αγκύρια πολλαπλών χρήσεων σε σκυρόδεμα και τοιχοποιία σε μή φέρουσες εφαρμογές - Μέρος 5: Πλαστικά αγκύρια για χρήση σε αυτόκλειστο σκυρόδεμα και προσαρτήματα Α, Β, και Γ	Κτιριακά έργα
16	ETAG 021-1	Εξαρτήματα και συμπαραομαρτούντα υλικά αποθηκών ψυχρής συντήρησης - Μέρος 1: Εξαρτήματα με συμπαραομαρτούντα υλικά για κατασκευή ψυχρών θαλάμων	ΗΛΜ
16	ETAG 021-2	Εξαρτήματα και συμπαραομαρτούντα υλικά αποθηκών ψυχρής συντήρησης Μέρος 2: Εξαρτήματα με συμπαραομαρτούντα υλικά για τα περιβλήματα καθώς και για τα κτίρια αποθηκών ψυχρής συντήρησης	ΗΛΜ
16	ETAG 022	Εξαρτήματα και συμπαραομαρτούντα υλικά για στενάνωση εξωτερικών δωμαίων και τοίχων - Προσαρτήματα Α, Β, Γ, Δ, Ε, ΣΤ, Ζ, Η και Ι	Κτιριακά έργα
16	ETAG 022-1	Εξαρτήματα και συμπαραομαρτούντα υλικά για στενάνωση εξωτερικών δωμαίων και τοίχων - Μέρος 1: Επιστρώσεις υγρής επάλειψης με ή χωρίς προστασία	Κτιριακά έργα
16	ETAG 022-2	Εξαρτήματα και συμπαραομαρτούντα υλικά για εξωτερική στενάνωση δωμαίων και τοίχων - Μέρος 2: Εξαρτήματα και συμπαραομαρτούντα υλικά για εύκαμπτα φύλλα	Κτιριακά έργα
16	ETAG 022-3	Εξαρτήματα και συμπαραομαρτούντα υλικά για εξωτερική στεγάνωση δωμαίων και τοίχων - Μέρος :2 Εξαρτήματα και συμπαραομαρτούντα υλικά με πλάκες εγγενώς στεγανοποιημένες	Κτιριακά έργα
16	ETAG 023	Προκατασκευασμένες κτιριακές μονάδες	Κτιριακά έργα
16	ETAG 024	Εξαρτήματα και συμπαραομαρτούντα υλικά για κατασκευή κτιρίων με πλαίσια από σκυρόδεμα	Κτιριακά έργα
16	ETAG 025	Εξαρτήματα και συμπαραομαρτούντα υλικά για κατασκευή κτιρίων με μεταλλικά πλαίσια	Κτιριακά έργα
16	ETAG 026-1	Πυροφράγματα και πυροσφραγιστικά - Μέρος 1: Γενικότητες	Πυρασφάλεια
16	ETAG 026-2	Πυροφράγματα και πυροσφραγιστικά - Μέρος 2: Σφραγιστικά έναντι διείδυσης της φωτιάς	Πυρασφάλεια
16	ETAG 026-3	Πυροφράγματα και πυροσφραγιστικά - Μέρος 3: Σφραγιστικά για ευθύγραμμες συνδέσεις και γεμίσματα κενών	Πυρασφάλεια
ΚΩΔ. ΦΕΚ	ΚΩΔΙΚΟΣ ΕΛΟΤ	Τίτλος Προτύπου	Κατασκευαστικός τομέας
16	ETAG 026-5	Πυροφράγματα και πυροσφραγιστικά - Μέρος 5 Φράγματα κοιλοτήτων	Πυρασφάλεια
16	ETAG 027	Εξαρτήματα και συμπαραομαρτούντα υλικά για προστασία από πτώσεις βράχων	Οδοποιία
16	ETAG 029	Μεταλλικά αγκύρια με βλήτρα για χρήση σε τοιχοποιία. Προσάρτημα Α, προσάρτημα Β, Προσάρτημα Γ	Επισκευές ενισχύσεις -
16	ETAG 031-1	Εξαρτήματα και συμπαραομαρτούντα υλικά για ανεστραμμένη μόνωση δωμαίων. Μέρος 1 : Γενικότητες	Κτιριακά έργα

16	ETAG 031-2	Εξαρτήματα και συμπαραομαρτούντα υλικά για ανεστραμμένη μόνωση δωματίων - Μέρος 2 : Μόνωση με προστατευτική επίστρωση	Κτιριακά έργα
16	ETAG 033	Εξαρτήματα και συμπαραομαρτούντα υλικά υγρής εφαρμογής για στεγάνωση καταστρώματος γεφυρών	Οδοποιία
16	ETAG 035	Ασφαλτοδέματα πολύ λεπτής στρώσης	Οδοποιία
16	ETAG018-2	Προϊόντα πυροπροστασίας - Μέρος 2: Αντιδραστική επικάλυψη για πυροπροστασία χαλύβδινων στοιχείων	Πυρασφάλεια
16	ETAG018-3	Προϊόντα πυροπροστασίας - Μέρος 3: Εξωτερικά επιχρίσματα και εξαρτήματα με συμπαραομαρτούντα υλικά για εφαρμογές πυραντίστασης	Πυρασφάλεια



ΧΡΟΝΟΔΙΑΓΡΑΜΜΑ ΕΚΤΕΛΕΣΗΣ ΤΟΥ ΥΠΟΕΡΓΟΥ 1													
Α/Α	ΠΕΡΙΓΡΑΦΗ ΕΡΓΑΣΙΩΝ ΑΝΑ ΟΜΑΔΑ ΕΡΓΑΣΙΩΝ	Μήνες εκτέλεσης έργου από την υπογραφή της σύμβασης με τον Ανάδοχο											
		1ος	2ος	3ος	4ος	5ος	6ος	7ος	8ος	9ος	10ος	11ος	12ος
1	Χωματουργικά, καθαιρέσεις	■	■			■	■						
2	Σκυροδέματα			■	■	■			■	■	■	■	
3	Υδρευση					■	■	■					■
4	Αποχέτευση					■	■	■					■
5	Κλιματισμός						■	■					■
6	Γείωση-Αντικεραυνική προστασία			■									■
7	Πυρασφάλεια		■	■									■
8	Ηλεκτρικά			■			■	■				■	■

ΣΥΝΤΑΧΘΗΚΕ
ΑΓΙΟΣ ΝΙΚΟΛΑΟΣ 4-8-2021

ΚΑΡΥΩΤΑΚΗΣ ΣΤΑΥΡΟΣ
Πολιτικός Μηχανικός

ΝΙΚΟΛΑΟΣ ΚΑΡΑΒΕΛΑΚΗΣ
Ηλεκτρολόγος Μηχανικός ΤΕ

ΘΕΩΡΗΘΗΚΕ
ΑΓΙΟΣ ΝΙΚΟΛΑΟΣ 4-8-2021

Η ΑΝ. ΠΡΟΙΣΤΑΜΕΝΗ ΔΙΕΥΘΥΝΣΗΣ ΜΕΛΕΤΩΝ

ΜΑΡΙΑ ΑΔΑΜ ΠΡΑΤΣΙΝΑΚΗ
Αρχιτέκτον Μηχανικός